

ΕΦΗΜΕΡΙΣ ΤΗΣ ΚΥΒΕΡΝΗΣΕΩΣ

ΤΗΣ ΕΛΛΗΝΙΚΗΣ ΔΗΜΟΚΡΑΤΙΑΣ

ΑΘΗΝΑ
28 ΙΑΝΟΥΑΡΙΟΥ 1991

ΤΕΥΧΟΣ ΔΕΥΤΕΡΟ

ΑΡΙΘΜΟΣ ΦΥΛΛΟΥ
34

ΠΕΡΙΕΧΟΜΕΝΑ

ΥΠΟΥΡΓΙΚΕΣ ΑΠΟΦΑΣΕΙΣ ΚΑΙ ΕΓΚΡΙΣΕΙΣ

- Αναστολή της ισχύος της 3002243/1239/0029/19.4.89 απόφασης του Υπουργού Οικονομικών. 1
- Καθορισμός όρων και διατυπώσεις για παράδοση βύνης σε περίπτωση εξαγωγής ζύθου στην αλλοδαπή από βύνη φορολογημένη. 2
- Τροποποίηση και συμπλήρωση της αρ. 31930/14.7.83 απόφασης μας κατά το μέρος που αφορά την καταβολή αποδοχών αδειας εξετάσεων των ανηλίκων μαθητών - σπουδαστών. 3
- Προσθήκη διάταξης στο ισχύον τιμολόγιο αμοιβής των κομιστών τελωνείου λιμένα Πατρών. 4
- Συγκρότηση του Συμβουλίου Υγιεινής και Ασφαλείας της Εργασίας του Ανωτάτου Συμβουλίου Εργασίας. 5
- Εξαιρέση κατηγοριών προσωπικού του Β' Θεραπευτηρίου Χρονίων Παθήσεων Αθηνών (Ν.Π.Δ.Δ.) από τις διατάξεις του Ν. 1735/87. 6
- Καθορισμός αριθμού προσώπων που θα απασχοληθεί στον Εθνικό Οργανισμό Φαρμάκων με σύμβαση μίσθωσης έργου. 7
- Καθορισμός αποδοχών του επιστημονικού προσωπικού του Ελληνικού Ινστιτούτου Διεθνούς και Αλλοδαπού Δικαίου. 8
- Χαρακτηρισμός περιοχής στη Κοινότητα Περδικίου Ικαρίας ως αρχαιολογισμού χώρου. 9

5. Το 3082/82/Α/6303/5.7.90 έγγραφο της Μόνιμης Ελλην. Αντιπροσωπείας στις Βρυξέλλες, με το οποίο μας διαβιβάστηκε προειδοποιητική επιστολή της Επιτροπής σχετικά με την εφαρμογή της 176/84 αποφάσεως του Δικ. των Ευρωπ. Κοινοτήτων.

6. Την Υ.1140/1051173/1390/0006/90 (ΦΕΚ 420/Β/90) απόφαση του Πρωθυπουργού και του Υπουργού των Οικονομικών «Ανάθεση αρμοδιοτήτων Υπουργού Οικ/κών στον Υφυπουργό Οικονομικών», αποφασίζουμε:

1. Αναστέλλουμε την ισχύ της αποφάσεως μας 3002243/1239/0029/19.4.89.

2. Μέχρι την έκδοση νέας σχετικής αποφάσεως μας, για την επισήμανση του ζύθου θα ισχύει το άρθρο 11 του Κώδικα Τροφίμων και Ποτών, όπως αυτό έχει τροποποιηθεί και συμπληρωθεί, σε συμμόρφωση προς τις σχετικές οδηγίες της Ε.Ο.Κ.

3. Η ισχύς της αποφάσεως αυτής αρχίζει από την ημερομηνία δημοσίευσής της.

Για ετικέτες που έχουν τυπωθεί πριν από την ημερομηνία αυτή, καθώς και για το συσκευασμένο ζύθο που έχει επισυμανθεί με αυτές, δίνεται προθεσμία μέχρι εξαντλήσεως των αποθεμάτων.

Η απόφαση αυτή να δημοσιευθεί στην Εφημερίδα της Κυβερνήσεως.

Αθήνα, 9 Ιανουαρίου 1991

Ο ΥΦΟΥΡΓΟΣ
ΠΑΝ. ΔΕΛΗΜΗΤΣΟΣ

ΥΠΟΥΡΓΙΚΕΣ ΑΠΟΦΑΣΕΙΣ & ΕΓΚΡΙΣΕΙΣ

- Αριθ. 3000175/35/0098 (1)
Αναστολή της ισχύος της 3002243/1239/0029/19.4.89 απόφασης του Υπουργού Οικονομικών.

Ο ΥΠΟΥΡΓΟΣ ΟΙΚΟΝΟΜΙΚΩΝ

- Έχοντας υπόψη:
- Τον Ν. 1839/7.4.89 «Τροποποίηση διατάξεων νόμων φορολογίας ζύθου».
 - Το Π.Δ. 965/80 «περί τροποποίησης και συμπλήρωσης διατάξεων του Β.Δ. της 28.9.22 περί εκτελέσεως των περί φορολογίας του ζύθου νόμων».
 - Το άρθρο 11 του Κώδικα Τροφίμων και ποτών, όπως αυτό έχει τροποποιηθεί σε συμμόρφωση προς την οδηγία 79/112/ΕΟΚ όπως αυτή έχει τροποποιηθεί και συμπληρωθεί με νεώτερες οδηγίες.
 - Το Π.Δ. 1051/81, με το οποίο έγινε προσαρμογή της Ελληνικής Νομοθεσίας προς την κοινοτική οδηγία 75/106 ΕΟΚ, σχετικά με την προσυσκευασία τροφίμων.

- Αριθ. 3000102/34/0098 (2)
Καθορισμός όρων και διατυπώσεις για παράδοση βύνης σε περίπτωση εξαγωγής ζύθου στην αλλοδαπή από βύνη φορολογημένη.

Ο ΥΠΟΥΡΓΟΣ ΟΙΚΟΝΟΜΙΚΩΝ

- Έχοντας υπόψη:
- Τις διατάξεις του άρθρου 4 του Ν. 2963/22 όπως αντικαταστάθηκε με το άρθρο 2 του Ν. 600/1977 (ΦΕΚ 160/Α/77) «Περί τροποποίησης και συμπλήρωσης ενίων διατάξεων της περί φορολογίας του ζύθου νομοθεσίας».
 - Τα άρθρα 3 και 6 του Ν. 1839/89 (ΦΕΚ 90/Α/89) «Τροποποίηση διατάξεων νόμων φορολογίας ζύθου και άλλες διατάξεις».
 - Τις διατάξεις των άρθρων 10 και 13 του Π.Δ. 965/1980 (ΦΕΚ 243/Α/80) «περί τροποποίησης και συμπλήρωσης διατάξεων του Β.Δ. της 28.9.1922 «περί εκτελέσεως των περί φορολογίας ζύθου νόμων».
 - Την Τ3300/47/25.7.84 (ΦΕΚ 652/Β/84) απόφαση του

Υπουργού Οικονομικών όπως έχει τροποποιηθεί με νεώτερες αποφάσεις και ισχύει σήμερα.

5. Την Υ 1140/1051173/1390/0006/90 (ΦΕΚ 420/Β/90) απόφαση του Πρωθυπουργού και του Υπουργού Οικονομικών «Ανάθεση αρμοδιοτήτων των Υπουργού Οικονομικών στον Υφυπουργό Οικονομικών», αποφασίζουμε:

Άρθρο 1

Επισήμανση μέσων συσκευασίας ζύθου

1. Η εξαγωγή ζύθου στην αλλοδαπή ή ο εφοδιασμός, πλοίων με ελληνική ή ξένη σημαία που κάνουν ταξίδια στο εξωτερικό, αεροσκαφών διεθνών γραμμών, διεθνών αεροδρομίων και καταστημάτων αφορολογητών ειδών (ΚΑΕ) σε μεταλλικά κουτιά ή γυάλινες φιάλες ή βαρέλια διαφόρων τύπων ζύθου που έχουν εγκριθεί για την εσωτερική κατανάλωση, θα γίνεται με τις εξής προϋποθέσεις:

α. Εξαγωγές στην αλλοδαπή.

1. Όλες οι ενδείξεις στις ετικέτες (επισήματα) που θα φέρουν τα μέσα συσκευασίας του ζύθου πρέπει να αναγράφονται ξενόγλωσσα.

2. Η επισήμανση είναι δυνατόν να συμπληρώνεται με ορισμένες ενδείξεις, ώστε αυτή να είναι σύμφωνη με τις απαιτήσεις της χώρας προορισμού.

3. Οι ετικέτες θα υποβάλλονται από τον εξαγωγέα - ζυθοποιό για έγκριση στη Φοροτεχνική Δ/ση του Γενικού Χημείου του Κράτους, μαζί με υπεύθυνη δήλωση του Ν. 1599/86 ότι η επισήμανση είναι σύμφωνη με τις απαιτήσεις της χώρας προορισμού.

β. Εφοδιασμός πλοίων που κάνουν ταξίδια στο εξωτερικό, διεθνών αεροδρομίων, αεροσκαφών διεθνών γραμμών και καταστημάτων αφορολογητών ειδών (ΚΑΕ).

1. Τα λιθογραφημένα μεταλλικά κουτιά πρέπει να φέρουν στην κυλινδρική επιφάνεια και σε όλο της το ύψος ή περιμετρικά, λιθογραφημένη ταινία χρώματος ερυθρού και πλάτους τουλάχιστον 7 χιλιοστομέτρων στην οποία θα αναγράφονται ευδιάκριτα με κεφαλαία λευκά ελληνικά γράμματα ύψους τριών (3) χιλιοστομέτρων τουλάχιστον οι λέξεις «ΖΥΘΟΣ ΕΞΑΓΩΓΗΣ».

2. Οι γυάλινες φιάλες πρέπει να φέρουν στην κύρια ετικέτα τους ταινία ερυθρού χρώματος πλάτους τουλάχιστον επτά χιλιοστομέτρων στην οποία θα αναγράφονται ευδιάκριτα με κεφαλαία λευκά ελληνικά γράμματα ύψους τριών (3) χιλιοστομέτρων τουλάχιστον οι λέξεις «ΖΥΘΟΣ ΕΞΑΓΩΓΗΣ».

Π. Εξαγωγή ζύθου με ονομασία που έχει εγκριθεί για την εσωτερική αγορά.

α. Σε περίπτωση που ο ζύθος εξαχθεί στην αλλοδαπή ή διατεθεί για τον εφοδιασμό πλοίων με ελληνική ή ξένη σημαία που κάνουν ταξίδια στο εξωτερικό, διεθνών αεροδρομίων, αεροσκαφών διεθνών γραμμών και ΚΑΕ με ονομασία που δεν κυκλοφορεί στην εσωτερική κατανάλωση, η σήμανση των κουτιών ή των φιαλών ή των βαρελιών, μπορεί να γίνεται με ειδική ετικέτα χαρακτηριστικά διαφορετική από αυτές που κυκλοφορούν στην εσωτερική αγορά.

β. Οι ενδείξεις στην ετικέτα αυτή για μεν το ζύθο που προορίζεται για εξαγωγή στην αλλοδαπή θα πρέπει να είναι ξενόγλωσσες και οπωσδήποτε σύμφωνες με τις απαιτήσεις της χώρας προορισμού, για δε το ζύθο που προορίζεται για εφοδιασμούς θα πρέπει να είναι σύμφωνες με τις εκάστοτες διατάξεις για την εσωτερική αγορά και να είναι επίσης ξενόγλωσσες.

γ. Η ετικέτα θα υποβάλλεται από τον εξαγωγέα ζυθοποιό για έγκριση στη Φοροτεχνική Δ/ση του Γενικού Χημείου του Κράτους μαζί με υπεύθυνη δήλωση του Ν. 1599/1986, ότι η επισήμανση είναι σύμφωνη με τις απαιτήσεις της χώρας προορισμού, για την περίπτωση που ο ζύθος προορίζεται για εξαγωγή.

III. Δύναται σε εξαιρετικές περιπτώσεις και ύστερα από έγκριση της Φοροτεχνικής Διευθύνσεως του ΓΧΚ να επιτραπεί η εξαγωγή ζύθου στην αλλοδαπή σε κουτιά ή φιάλες, που προορίζονται για εφοδιασμούς πλοίων κλπ. και που φέρουν την ένδειξη

«ΖΥΘΟΣ ΕΞΑΓΩΓΗΣ» (παρ. 1 β1, 2).

Επίσης σε όλως εξαιρετικές περιπτώσεις και για συγκεκριμένες ποσότητες επιτρέπεται ύστερα από έγκριση της Φοροτεχνικής Δ/σης του ΓΧΚ η εξαγωγή και μόνο στην αλλοδαπή ζύθου, σε φιάλες και κουτιά τα οποία έχουν επισημανθεί για την εσωτερική αγορά εφόσον στα μέσα συσκευασίας των κουτιών ή των φιαλών (χαρτοκιβώτια, χαρτόδισκοι, κλπ.) αναγράφονται οι ενδείξεις «ΖΥΘΟΣ ΕΞΑΓΩΓΗΣ ΑΦΟΡΟΛΟΓΗΤΟΣ» ή «IMPOR-TED».

IV. Στην κύρια όψη των μέσω συσκευασίας των μεταλλικών κουτιών ή φιαλών (χαρτοκιβώτια, χαρτόδισκοι κλπ.) ή σε ειδική ταινία ή στην ετικέτα προκειμένου για βαρέλια, θα αναγράφονται με κεφαλαία ερυθρά γράμματα ύψους τουλάχιστον 2,5 εκατοστομέτρων για τους χαρτόδισκους και σε 5 εκατοστομέτρων για τα κιβώτια και βαρέλια οι λέξεις «IMPOR-TED» για εξαγωγές στην αλλοδαπή και «ΖΥΘΟΣ ΕΞΑΓΩΓΗΣ ΑΦΟΡΟΛΟΓΗΤΟΣ» για διάθεση ζύθου προς εφοδιασμό πλοίων με ελληνική ή ξένη σημαία που κάνουν ταξίδια στο εξωτερικό ή διεθνών αεροδρομίων ή αεροσκαφών διεθνών γραμμών ή ΚΑΕ.

V. Απαγορεύεται η διάθεση στην εσωτερική αγορά ζύθου συσκευασμένου για εξαγωγή. Σε περίπτωση που η εξαγωγή του ζύθου δεν πραγματοποιηθεί, ο ζύθος θα ανασυσκευάζεται για να διατεθεί στην εσωτερική αγορά ύστερα από έγκριση της Φοροτεχνικής Δ/σεως του Γενικού Χημείου του Κράτους.

Άρθρο 2

Η παράδοση της βύνης που αναλογεί στον εξαχθέντα ζύθο, σε κάθε περίπτωση γίνεται μετά την πραγματοποίηση της εξαγωγής.

Άρθρο 3

Παράδοση του 80% της βύνης

1. Για την παράδοση του 80% της βύνης, οι ζυθοποιοί πρέπει να υποβάλλουν τα παρακάτω δικαιολογητικά.

I. Αίτηση.

II. Άδεια μεταφοράς ζύθου.

III. Υπεύθυνη δήλωση του Ν. 1599/86 στην οποία θα δηλώνεται το ποσό της βύνης που αναλογεί στον εξαχθέντα ζύθο.

IV Αναλυτική κατάσταση σε τέσσερα (4) αντίτυπα, στην οποία θα αναγράφονται οι ποσότητες του ζύθου και της βύνης χωριστά για κάθε εξαγωγή.

V Θεωρημένο αντίγραφο διασαφήσεως εξαγωγής ή δηλώσεως εξαγωγής εφοδίων (ΕΞ-ΕΛ) απλής ή συγκεντρωτικής, κατά περίπτωση.

IV Θεωρημένο αντίγραφο της άδειας φορτώσεως ή του παραστατικού που κατά τις τελωνειακές διατάξεις επέχει θέση άδειας φορτώσεως.

Σε περίπτωση που ο εφοδιασμός πλοίων, αεροσκαφών και ΚΑΕ γίνεται με εναπόθεση σε αποθήκες αποταμιεύσεως εγκεκριμένες από τις τελωνειακές αρχές.

– Θεωρημένο αντίγραφο της αιτήσεως εναποθέσεως.

– Θεωρημένα αντίγραφα των ΕΞ-ΕΛ ή συγκεντρωτικών ΕΞ-ΕΛ ή Δ/σεων εξαγωγής που την εξοφλούν.

– Θεωρημένα αντίγραφα των αδειών φορτώσεως ή του παραστατικού που κατά τις τελωνειακές διατάξεις επέχει θέση άδειας φορτώσεως ή αντί των ανωτέρω που αφορούν την εναπόθεση.

Θεωρημένο αντίγραφο του παραστατικού εναποθέσεως (αποταμιεύσεως) στο οποίο να γίνεται πράξη της Τελωνειακής αρχής, με την οποία να βεβαιώνεται η εξόφληση της εναποθέσεως με εφοδιασμούς πλοίων γραμμών εξωτερικού, αεροσκαφών διεθνών γραμμών, ή και ΚΑΕ και να αναφέρονται αναλυτικά (είδος, αριθμός, ημερομηνία) τα παραστατικά: (Δ/σεις εξαγωγής, Δηλώσεις εξαγωγής απλής ή συγκεντρωτικής).

2. Τα παραπάνω δικαιολογητικά θα υποβάλλονται κάθε μήνα στη Χημική Υπηρεσία στην αρμοδιότητα της οποίας ανήκει το Τελωνείο εξαγωγής, η οποία αφού τα ελέγξει και θεωρήσει τις καταστάσεις θα τα στείλει, μέσα σε δέκα (10) ημέρες στη Φοροτε-

χνική Δ/ση του Γενικού Χημείου του Κράτους για την έκδοση της σχετικής εντολής για την παράδοση της βύνης.

Άρθρο 4

Οριστική εκκαθάριση της βύνης που αναλογεί στο εξαχθέντα ζύθο.

1. Το υπόλοιπο 20% της βύνης που αναλογεί στον εξαχθέντα ζύθο θα παραδίδεται στον εξαγωγέα - ζυθοποιό, μετά τον οριστικό προσδιορισμό της βύνης, που θα πραγματοποιείται με χημική ανάλυση των σχετικών δειγμάτων που παίρνονται κατά την εξαγωγή του ζύθου ή κατά την παράδοση του στις αποθήκες εναποθέσεως (αποταμιεύσεως) κατά τα ισχύοντα.

Για την οριστική εκκαθάριση της βύνης, θα υποβάλλονται από τους εξαγωγείς - ζυθοποιούς τα παρακάτω δικαιολογητικά.

α) Για εξαγωγές ζύθου στην αλλοδαπή.

1. Αίτηση
2. Αντίγραφο της έκθεσης χημικής ανάλυσεως του ζύθου
3. Φορτωτική ατμοπλοϊκής ή άλλης μεταφορικής εταιρείας (οδικής, σιδηροδρομικής, αεροπορικής κλπ.).
4. Βεβαίωση εισαγωγής συναλλάγματος της Τράπεζας για την εξαγωγή του ζύθου.

β) Για διάθεση ζύθου προς εφοδιασμό πλοίων που κάνουν ταξίδια στο εξωτερικό, διεθνών αεροδρομίων, αεροσκαφών διεθνών γραμμών και ΚΑΕ.

1. Αίτηση

2. Αντίγραφο της έκθεσης χημικής ανάλυσεως του ζύθου.

γ) Τα παραπάνω δικαιολογητικά θα υποβάλλονται στην Φοροτεχνική Δ/ση του ΓΧΚ κατά μήνα και για κάθε Τελωνείο εξαγωγής χωριστά, μαζί με κατάσταση σε τρία (3) αντίτυπο οριστικής εκκαθάρισης στην οποία θα αναγράφονται αναλυτικά για κάθε εξαγωγή. Η ποσότητα του ζύθου, η ποσότητα της βύνης που αντιστοιχεί υπολογισμένη με βάση την έκθεση χημικής ανάλυσεως του ζύθου και μέση εκχυλισματική απόδοση και φύρα ζυθοποιήσεως, εκείνη που πραγματοποιήθηκε στο ζυθοποιείο τον προηγούμενο μήνα της εξαγωγής, το 80% της βύνης που έχει παραληφθεί και το οφειλόμενο υπόλοιπο βύνης.

δ. Μετά τον έλεγχο των δικαιολογητικών θα δίνεται η εντολή για την παράδοση του υπολοίπου της βύνης.

Άρθρο 5

Σε περίπτωση που δεν έχει ζητηθεί το 80% της βύνης που αντιστοιχεί στον εξαχθέντα ζύθο, για την οριστική εκκαθάριση, τα δικ/κα των άρθρων 3 και 4 θα υποβάλλονται στη Χημ. Υπηρεσία στην αρμοδιότητα της οποίας ανήκει το τελωνείο εξαγωγής και θα ακολουθείται η διαδικασία της παρ. 2 του άρθρου 3 της παρούσας απόφασης, στις δε αναλυτικές καταστάσεις τα αναφερόμενα ποσά βύνης θα είναι υπολογισμένα με βάση την έκθεση της χημικής ανάλυσης.

Άρθρο 6

1. Για την εξάντληση των αποθεμάτων συσκευασμένου ζύθου, των μέσων συσκευασίας (κουτιά, φιάλες) και των επιστημάτων, παρέχεται προθεσμία ενός χρόνου από την ημερομηνία ισχύος της παρούσης αποφάσεως.

2. Οι αποφάσεις Υπουργού Οικονομικών 8854/1421/82 (ΦΕΚ 773/Β/82) και 2919/362/84 (ΦΕΚ 161/Β/84) παύουν να ισχύουν από την ημερομηνία ισχύος της παρούσης.

3. Η παρούσα ισχύει από την ημερομηνία δημοσίευσής της.

Η απόφαση αυτή να δημοσιευθεί στην Εφημερίδα της Κυβερνήσεως.

Αθήνα, 9 Ιανουαρίου 1991

Ο ΥΠΟΥΡΓΟΣ
ΠΑΝ. ΔΕΛΗΜΗΤΣΟΣ

Αριθ. 32213

(3)

Τροποποίηση και συμπλήρωση της αρ. 31930/14.7.83 απόφασης μας κατά το μέρος που αφορά την καταβολή αποδοχών αδειας εξετάσεων των ανηλίκων μαθητών -σπουδαστών.

ΟΙ ΥΠΟΥΡΓΟΙ ΟΙΚΟΝΟΜΙΚΩΝ ΚΑΙ ΕΡΓΑΣΙΑΣ

Έχοντας υπόψη:

1. Τις διατάξεις του άρθρου 2 του Ν. 1346/83 «Για τροποποίηση και συμπλήρωση διατάξεων της Εργατικής Νομοθεσίας και ρύθμιση διαφόρων θεμάτων».

2. Τις διατάξεις του Ν.Δ. 212/69 «Περί Οργανώσεως και Διοικήσεων του ΟΑΕΔ».

3. Τις διατάξεις της παρ. 2 του άρθρου 7 του Ν. 1837/89 «Για την προστασία των ανηλίκων και την απασχόληση και άλλες διατάξεις».

4. Την αρ. 31930/14.7.83 απόφασή μας.

5. Την αρ. 2757/90 απόφαση του ΔΣ του ΟΑΕΔ που μας υποβλήθηκε με το αρ. 114532/25.10.90 έγγραφο του Οργανισμού, αποφασίζουμε:

Τροποποιούμε και συμπληρώνουμε την αρ. 31930/14.7.83 απόφασή μας ως εξής:

1. Εγκρίνουμε την καταβολή από τον ΟΑΕΔ αποδοχών, στους εργαζομένους ανήλικους μαθητές ή σπουδαστές εκπαιδευτικών μονάδων οποιουδήποτε τύπου και οποιασδήποτε βαθμίδας του Δημοσίου ή μονάδων που εποπτεύονται κατά οποιουδήποτε τρόπο από αυτό, στους οποίους περιλαμβάνονται και οι μαθητές των Σχολών Μαθητείας του ΟΑΕΔ, πρόσθετης αδειας δύο (2) ημερών συνεχόμενης ή τμηματικής, για κάθε ημέρα εξετάσεων (πέραν των 14 εργασιμών ημερών που ορίζει το άρθρο 2 του Ν. 1346/83) ανεξάρτητα από το χρόνο απασχόλησής τους.

Η άδεια αυτή δεν μπορεί να είναι μικρότερη των 14 ημερών συνολικά.

2. Το δικαιολογητικά που θα προσκομίζουν οι ανήλικοι εργαζόμενοι για τη λήψη της ανωτέρω παροχής είναι:

α) Βεβαίωση της αρμόδιας εκπαιδευτικής μονάδας για τη συμμετοχή στις εξετάσεις.

β) Βεβαίωση του εργοδότη ότι έλαβε άδεια χωρίς αποδοχές για τη συμμετοχή στις εξετάσεις.

γ) Το βιβλιάριο εργασίας και σε περίπτωση που αυτό βρισκόταν στη διαδικασία έκδοσης ή ανανέωσης ή αντικατάστασης, θα ζητείται βεβαίωση της αρμόδιας για την έκδοσή του κ.λπ. Υπηρεσίας του Υπουργείου Εργασίας.

Οι αποδοχές των αδειών αυτών καταβάλλονται πάντοτε από τον ΟΑΕΔ και η δαπάνη των 6 πρώτων ημερών κατ' έτος βαρύνει τον προϋπολογισμό του Υπουργείου Εργασίας, στον οποίο εγγράφεται σχετική πίστωση.

Ός προς τα λοιπά ισχύουν οι διατάξεις της αρ. 31930/14.7.83 απόφασής μας.

Η απόφαση αυτή, που κοινοποιείται για εκτέλεση, να δημοσιευθεί στην Εφημερίδα της Κυβερνήσεως.

Αθήνα, 2 Ιανουαρίου 1991

ΟΙ ΥΠΟΥΡΓΟΙ

ΟΙΚΟΝΟΜΙΚΩΝ
ΙΩ. ΠΑΛΑΙΟΚΡΑΣΣΑΣ

ΕΡΓΑΣΙΑΣ
ΑΡ. ΚΑΛΑΝΤΖΑΚΟΣ

Αριθ. 16188

(4)

Προσθήκη διάταξης στο ισχύον τιμολόγιο αμοιβής των κομιστών τελωνείου λιμένα Πατρών.

ΟΙ ΥΠΟΥΡΓΟΙ ΕΡΓΑΣΙΑΣ ΚΑΙ ΕΜΠΟΡΙΚΗΣ ΝΑΥΤΙΛΙΑΣ

Έχοντας υπόψη:

1. Τις διατάξεις του άρθρου 37 του Ν. 3239/55 και άρθρου 3 Κ.Ν. 5167/32.

2. Τις διατάξεις του Ν. 1558/85 «Κυβέρνηση και Κυβερνητικά Όργανα».

3. Το αριθ. 1101/14.3.1990 πρακτικό συνεδρίασης της Επιτροπής Ρυθμίσεως Φορτ/σεων Λιμένα Πατρών.

4. Το αριθ. 23693/883/11.9.1990 έγγραφο του Υπουργείου Εθνικής Οικονομίας, αποφασίζουμε:

Αποδεχόμαστε την πρόταση της Επιτροπής Ρυθμίσεως Φορτ/σεων Λιμένα Πατρών και εγκρίνουμε την προσθήκη διάταξης στο ισχύον τιμολόγιο αμοιβής των κομιστρών του τελωνείου λιμένα Πατρών, ως εξής:

«Διακίνηση εισαγομένων ελαστικών κάθε τροχοφόρου, εκτός της περίπτωσης διακίνησής τους σε εμπορευματοκιβώτια, ως εξής:

1. Ελαστικά αυτοκινήτων Ι.Χ. έκαστο 15 δρχ.

2. Ελαστικά φορτηγών έκαστο 20 δρχ.

3. Ελαστικά τρακτέρ έκαστο 30 δρχ.

Η απόφαση αυτή να δημοσιευτεί στην Εφημερίδα της Κυβερνήσεως.

Αθήνα, 4 Ιανουαρίου 1991

ΕΡΓΑΣΙΑΣ ΟΙ ΥΠΟΥΡΓΟΙ ΕΜΠΟΡΙΚΗΣ ΝΑΥΤΙΛΙΑΣ
ΑΡ. ΚΑΛΑΝΤΖΑΚΟΣ **ΑΡ. ΠΑΥΛΙΔΗΣ**

Αριθ. 10311 (5)
 Συγκρότηση του Συμβουλίου Υγιεινής και Ασφαλείας της Εργασίας του Ανωτάτου Συμβουλίου Εργασίας.

Ο ΥΠΟΥΡΓΟΣ ΕΡΓΑΣΙΑΣ

Έχοντας υπόψη:

α. Τις διατάξεις του Ν. 1558/85 «Κυβέρνηση και Κυβερνητικά Όργανα».

β. Τις διατάξεις του ν. Δ/τος 184/69 «περί Ανωτάτου Συμβουλίου Εργασίας».

γ. Την παρ. 7 άρθ. 25 του Π. Δ/τος 368/16.6.89 (ΦΕΚ 163Α, 16.6.89) «περί Οργανισμού του Υπουργείου Εργασίας».

δ. Το άρθ. 15 Ν. 1568/85 «Υγιεινή και Ασφάλεια των εργαζομένων».

ε. Την παρ. 1 εδ. 4 άρθ. 39 Ν. 1836/89 (ΦΕΚ 79Α/14.3.89).

στ. Το άρθ. 19 Ν. 1767/88 «Συμβούλια εργαζομένων και άλλες εργατικές διατάξεις κύρωση της 135 Δ.Σ.Ε.».

ζ. Το άρθρ. 40 του Ν. 1884/90.

η. Την αριθ. 1467/22.3.90 πρόσκληση του Υπουργού Εργασίας, σχετικά με την υπόδειξη εκπροσώπων στους φορείς για την συγκρότηση του Σ.Υ.Α.Ε.

θ. Τις έπειτα από την παραπάνω πρόσκλησή μας, υποβληθείσες υποδείξεις εκπροσώπων υπηρεσιών και ενδιαφερομένων Εργοδοτικών, Εργατικών και Επαγγελματικών Οργανώσεων, αποφασίζουμε:

Συγκροτούμε το Συμβούλιο Υγιεινής και Ασφάλειας της Εργασίας, τμήμα του Ανωτάτου Συμβουλίου Εργασίας από τους παρακάτω αναφερόμενους, των οποίων η θητεία ορίζεται διετής.

1. Τον Ι. Στεφάνου, Γενικό Γραμματέα του Υπουργείου Εργασίας, ως Πρόεδρο, με αναπληρωτή το Δ/ντή Συνθηκών Εργασίας (Δ10) Ασλάνη Σωτήριο.

2. Τον Σταματάκη Νικόλαο Δ/ντή ΚΥΑΕ, ανώτερο υπάλληλο του Υπουργείου Εργασίας, ως μέλος, με αναπληρωτή τον Κραφίτη Ιωάννη, επίσης υπάλληλο του ιδίου Υπουργείου.

3. Τον Παναγιώτη Τσολόπουλο, υπάλληλο του Υπουργείου Βιομηχανίας, Ενέργειας και Τεχνολογίας, ως μέλος, με αναπληρωτή τον Βασίλ. Σταθόπουλο, υπάλληλο του ιδίου Υπουργείου.

4. Την Αναστασία Παγκράτη, υπάλληλο του Υπουργείου Υγείας, Πρόνοιας και Κοινωνικών Ασφαλίσεων, ως μέλος, με αναπληρωτή τον Θεόδωρο Βυθόπουλο, υπάλληλο του ιδίου Υπουργείου.

5. Τους Ηλία Μπανούτσο, Δημήτρη Πολίτη και Ηλία Σακελλαριάδη, εκπροσώπους της Γ.Σ.Ε.Ε., ως τακτικά μέλη, με αναπληρωτές τους Στυλιανό Παπαδόπουλο, Νίκο Χόνδρο και Δημήτρη Θωμόπουλο, επίσης εκπροσώπους της Γ.Σ.Ε.Ε.

6. Τον Παναγιώτη Πετροπουλάκη, εκπρόσωπο του Συνδέσμου Ελληνικών Βιομηχανιών (Σ.Ε.Β.), ως μέλος, με αναπληρωτή τον Παύλο Κυριακόγωνα, Εκπρόσωπο επίσης του ΣΕΒ.

7. Τον Παναγιώτη Μήτση, Εκπρόσωπο του Βιοτεχνικού Επιμελητηρίου Αθήνας, ως μέλος, με αναπληρωτή τον Βασίλειο Σαμουριδή, επίσης εκπρόσωπο του Β.Ε.Α.

8. Τον Αχιλλέα Ραξέβακου, Εκπρόσωπο του Εμπορικού και Βιομηχανικού Επιμελητηρίου Αθηνών, ως μέλος, με αναπληρωτή τον Δημήτριο Δασκαλόπουλο, επίσης Εκπρόσωπο του Ε.Β.Ε.Α.

9. Τον Απόστολο Σαραμαντή, Εκπρόσωπο του Τεχνικού Επιμελητηρίου Ελλάδος, ως μέλος, με αναπληρωτή τον Γεώργιο Κατσουράκη, επίσης εκπρόσωπο του Τ.Ε.Ε.

10. Τον Χαρ. Ανδρέου, εκπρόσωπο του Πανελληνίου Ιατρικού Συλλόγου, ως μέλος, με αναπληρώτρια την Ειρήνη Ανδραπλιώτου-Βαζαίου, επίσης Εκπρόσωπο του Π.Ι.Σ.

11. Τον Γεώργιο Παπαθανασόπουλο, εκπρόσωπο της Ένωσης Ελλήνων Χημικών, ως μέλος, με αναπληρωτή τον Σπύρο Παλαιογιάννη, επίσης εκπρόσωπο της Ε.Ε.Χ.

12. Τον Βούλγαρη Αλέξανδρο, Τμηματάρχη του Υπ. Εργασίας, Ειδικό Επιστήμονα σε θέματα ασφάλειας της Εργασίας, ως μέλος, με αναπληρωτή τον Πελωριάδη Γρηγόριο, επίσης Τμηματάρχη Υπ. Εργασίας (ΚΥΑΕ) Δ11.

13. Την Λινού Αθηνά, Επικ. Καθηγήτρια, Ειδικό Επιστήμονα σε θέματα Υγιεινής της Εργασίας, ως μέλος, με αναπληρώτρια την Ξιάρχου Μαριάνθη, Ιατρό Τμηματάρχη του Υπ. Εργασίας.

14. Τον Παναγιώτη Γαργαλάκο, εκπρόσωπο της Π.Ο.Ε. - Ο.Τ.Α., ως μέλος, με αναπληρωτή τον Θέμη Μπαλασόπουλο, Εκπρόσωπο επίσης της Π.Ο.Ε. - Ο.Τ.Α.

15. Τον Νικόλαο Λουκά, υπάλληλο του Υπουργείου Προεδρίας της Κυβέρνησης, ως μέλος, με αναπληρώτρια την Αναστασία Γιαννοπούλου, υπάλληλο του ιδίου Υπουργείου.

16. Τον Ανάργυρο Μανωλάκο, υπάλληλο του Υπουργείου Οικονομικών, ως μέλος, με αναπληρωτή τον Ευστράτιο Παπαδουλάκη, υπάλληλο του ιδίου Υπουργείου.

17. Τον Π. Παπαπέτρο, Δήμαρχο Ελευσίνας, Εκπρόσωπο της ΚΕΑΚΕ, ως μέλος, με αναπληρωτή τον Δ. Κατσιανό, Δήμαρχο Νέας Ερυθραίας, εκπρόσωπο επίσης της ΚΕΑΚΕ.

18. Τους Ανδρέα Μητρόπουλο και Κώστα Χριστόπουλο, εκπροσώπους της ΑΔΕΔΥ, ως τακτικά μέλη, με αναπληρωτές τους Ιωάννη Φιλιππόπουλο και Δημήτριο Παππά, επίσης εκπροσώπους της ΑΔΕΔΥ.

Η απόφαση αυτή να δημοσιευθεί στην Εφημερίδα της Κυβερνήσεως.

Αθήνα, 27 Δεκεμβρίου 1990

Ο ΥΠΟΥΡΓΟΣ
ΑΡΙΣΤΕΙΔΗΣ ΚΑΛΑΝΤΖΑΚΟΣ

Αριθ. Δ2α/οικ. 870 (6)
 Εξαίρεση κατηγοριών προσωπικού του Β' Θεραπευτηρίου Χρονίων Παθήσεων Αθηνών (Ν.Π.Δ.Δ.) από τις διατάξεις του Ν. 1735/87.

ΟΙ ΥΠΟΥΡΓΟΙ
 ΠΡΟΕΔΡΙΑΣ ΤΗΣ ΚΥΒΕΡΝΗΣΗΣ
 ΚΑΙ ΥΓΕΙΑΣ, ΠΡΟΝΟΙΑΣ ΚΑΙ ΚΟΙΝ. ΑΣΦΑΛΙΣΕΩΝ

Έχοντας υπόψη:

1. Τις διατάξεις του εδαφίου (ια) της παραγρ. 2 του άρθρου 1 του Ν. 1735/87 «προσλήψεις στο δημόσιο τομέα, κοινωνικός έλεγχος στη Δημόσια Διοίκηση και άλλες διατάξεις».

2. Τις εξαιρετικές υπηρεσιακές ανάγκες σε προσωπικό του Β' Θεραπευτηρίου Χρονίων Παθήσεων Αθηνών για την έναρξη λει-

τουργίας προγραμμάτων αποκατάστασης ατόμων με ειδικές ανάγκες και τη επαγγελματική κατάρτιση ατόμων με ειδικές ανάγκες που χρηματοδοτούνται από την Ε.Ο.Κ.

3. Την πράξη της 5μελούς Επιτροπής Υπουργών αριθ. 40/2.7.90, με την οποία εγκρίθηκε η πρόκληση του απαραίτητου προσωπικού για τη διεξαγωγή Ερευνητικών Προγραμμάτων στον Τομέα Υγείας και Προγραμμάτων που χρηματοδοτούνται από την Ε.Ο.Κ., αποφασίζουμε:

Εξαιρούμε από τις διατάξεις του Ν. 1735/87 τις παρακάτω θέσεις προσωπικού του Β' Θεραπευτηρίου Χρονίων Παθήσεων Αθηνών (Ν.Π.Δ.Α.), αρμοδιότητας Υπουργείου Υγείας, Πρόνοιας και Κοινωνικών Ασφαλίσεων:

1. Δύο (2) θέσεις του Κλάδου ΠΕ Διοικητικού - Οικονομικού.
 2. Δύο (2) θέσεις του Κλάδου ΠΕ Ιατρών (Φυσικής Ιατρικής και Αποκατάστασης).
 3. Τρεις (3) θέσεις του κλάδου ΤΕ Νοσηλευτικής - Επισκεπτών & Επισκεπτριών Υγείας.
 4. Δύο (2) θέσεις του Κλάδου ΤΕ Εργοθεραπείας.
 5. Μία (1) θέση του Κλάδου ΔΕ Δ/κού - Λογιστικού.
 6. Μία (1) θέση του Κλάδου ΔΕ Τεχνικού (Υδραυλικός).
 7. Μία (1) θέση του Κλάδου ΔΕ Τεχνικού (Οδηγός Αυτοκινήτων).
 8. Μία (1) θέση του Κλάδου ΔΕ Τεχνικού (Κοπτικής - Ραπτικής).
 9. Μία (1) θέση του Κλάδου ΥΕ Εργατών.
 10. Έξι (6) θέσεις του Κλάδου ΥΕ Βοηθητικού Προσωπικού Μαγειρίου.
 11. Δύο (2) θέσεις του Κλάδου ΥΕ Βοηθητικού Προσωπικού Θέσεις Ιδιωτικού Δικαίου Προσωπικού Δύο (2) θέσεις Τεχνιτών Εκπαιδευτών (πηλός - χαλκός).
- Η απόφαση αυτή να δημοσιευτεί στην Εφημερίδα της Κυβερνήσεως.

Αθήνα, 8 Ιανουαρίου 1991

ΟΙ ΥΠΟΥΡΓΟΙ

ΠΡΟΕΔΡΙΑΣ ΤΗΣ ΚΥΒΕΡΝΗΣΗΣ
ΜΙΛΤ. ΕΒΕΡΤ

ΥΓΕΙΑΣ, ΠΡΟΝΟΙΑΣ
ΚΑΙ ΚΟΙΝ. ΑΣΦΑΛΙΣΕΩΝ
ΜΑΡΙΕΤΤΑ ΓΙΑΝΝΑΚΟΥ

Αριθ. Δ2γ/οικ. 151 (7)
Καθορισμός αριθμού προσώπων που θα απασχοληθεί στον Εθνικό Οργανισμό Φαρμάκων με σύμβαση μίσθωσης έργου.

ΟΙ ΥΠΟΥΡΓΟΙ

ΠΡΟΕΔΡΙΑΣ ΤΗΣ ΚΥΒΕΡΝΗΣΗΣ ΚΑΙ
ΑΝΑΠΛ. ΥΓΕΙΑΣ, ΠΡΟΝΟΙΑΣ ΚΑΙ ΚΟΙΝ. ΑΣΦΑΛΙΣΕΩΝ

Έχοντας υπόψη:

1. Τις διατάξεις του Π.Δ/τος 142/89 Οργανισμός του Ε.Ο.Φ.
2. Του Ν. 1316/83 «Ίδρυση Οργάνωση και αρμοδιότητες του Εθνικού Οργανισμού Φαρμάκων».
3. Του άρθρου 15 του Ν. 1735/89 «Προσλήψεις στο Δημόσιο Τομέα κ.λπ.».
4. Το αριθ. 29631/16.10.1990 έγγραφο του Εθνικού Οργανισμού Φαρμάκων και την αριθ. 0.876/22/10.10.1990 απόφαση του Διοικητικού της Συμβουλίου.
5. Τις υπηρεσιακές ανάγκες.
6. Την υπ' αρ. Υ 1059/90 απόφαση του Πρωθυπουργού «Περί καθορισμού αρμοδιοτήτων του Αναπλ. Υπουργού Υγείας, Πρόνοιας και Κοιν. Ασφαλίσεων», αποφασίζουμε:

1. Καθορίζουμε τον αριθμό προσώπων για την απασχόληση σε ένα (1) άτομο με σύμβαση μίσθωσης έργου, το οποίο θα αναλάβει την επίβλεψη των εργασιών κατασκευής του Κτιρίου του Εθνικού Οργανισμού Φαρμάκων στο Χολαργό επί της οδού Μεσογείων 284, που προορίζεται να στεγάσει τις υπηρεσίες του.

2. Το άτομο που θα αναλάβει το παραπάνω έργο πρέπει να έχει την ειδικότητα του Πολιτικού Μηχανικού με δεκαετή τουλά-

χιστον άσκηση επαγγέλματος.

Η διάρκεια της μίσθωσης ορίζεται για έξι (6) μήνες από 1.10.1990 μέχρι 31.3.91 που προβλέπεται να περατωθεί το έργο.

3. Η αμοιβή για την εργασία που θα προσφερθεί ορίζεται σε 200.000 δρχ. το μήνα.

4. Το όλο έργο αφορά εργασίες που δεν ανάγονται στον κύκλο καθηκόντων των υπαλλήλων που υπηρετούν στον Ε.Ο.Φ., δεδομένου ότι δεν υπηρετούν σ' αυτόν υπάλληλοι της ειδικότητας αυτής.

Η απόφαση αυτή να δημοσιευτεί στην Εφημερίδα της Κυβερνήσεως.

Αθήνα, 13 Δεκεμβρίου 1990

ΟΙ ΥΠΟΥΡΓΟΙ

ΠΡΟΕΔΡΙΑΣ ΤΗΣ ΚΥΒΕΡΝΗΣΗΣ
ΜΙΛΤ. ΕΒΕΡΤ

ΑΝΑΠΛ. ΥΓΕΙΑΣ, ΠΡΟΝΟΙΑΣ
ΚΑΙ ΚΟΙΝ. ΑΣΦΑΛΙΣΕΩΝ
ΓΕΩΡΓΙΟΣ ΣΟΥΡΛΑΣ

Αριθ. 98865 (8)

Καθορισμός αποδοχών του επιστημονικού προσωπικού του Ελληνικού Ινστιτούτου Διεθνούς και Αλλοδαπού Δικαίου.

Ο ΑΝΤΙΠΡΟΕΔΡΟΣ ΤΗΣ ΚΥΒΕΡΝΗΣΗΣ
ΚΑΙ ΥΠΟΥΡΓΟΣ ΔΙΚΑΙΟΣΥΝΗΣ
ΚΑΙ Ο ΥΦΥΠΟΥΡΓΟΣ ΟΙΚΟΝΟΜΙΚΩΝ

Έχοντας υπόψη:

- α) Τις διατάξεις:
 1. Του Ν. 1558/1985 «Κυβέρνηση και Κυβερνητικά Όργανα».
 2. Των άρθρων 2, 5 και 6 του Ν. 924/1979 «περί τροποποίησης και συμπλήρωσης του Α.Ν. 1712/1939 «περί Ελληνικού Ινστιτούτου Διεθνούς και Αλλοδαπού Δικαίου και άλλων τινών συναφών διατάξεων».
 3. Του άρθρου 5 παρ. 4 του Ν.Δ. 1198/1972 «περί του τρόπου ρυθμίσεως των όρων αμοιβής και εργασίας του επί σχέσει εργασίας ιδιωτικού δικαίου προσωπικού του Δημοσίου, των ΟΤΑ και ΝΠΔΔ κ.λπ.».
 4. Του Π.Δ/τος 117/1989 «Οργανισμός Ελληνικού Ινστιτούτου Διεθνούς και Αλλοδαπού Δικαίου» (ΦΕΚ 53/Α'/1989).
- β) Τις αριθ. 93696/12250/17.7.80 και 6580/7082/20.2.84 κοινές αποφάσεις μας, με τις οποίες καθορίστηκαν οι αποδοχές των επιστημονικών συνεργατών και η αποζημίωση του Διευθυντού και Υποδιευθυντού, του Ελληνικού Ινστιτούτου Διεθνούς και Αλλοδαπού Δικαίου (ΦΕΚ 837/Β'/80 και 131/Β'/84 αντίστοιχα).

γ) Το από 8.8.89 έγγραφο του παραπάνω Ινστιτούτου.

δ) Την Υ 1140/1990 κοινή απόφαση του Πρωθυπουργού και Υπουργού Οικονομικών.

Τροποποιούμε τις αριθ. 93696/12250/80 και 6580/7082/84 κοινές υπουργικές αποφάσεις μας και καθορίζουμε τα ποσά των ανωτάτων και κατωτάτων ορίων των πλαισίων των μηνιαίων αποδοχών του επιστημονικού προσωπικού του Ελληνικού Ινστιτούτου Διεθνούς και Αλλοδαπού Δικαίου με σχέση εργασίας ιδιωτικού δικαίου, ως εξής:

Κατώτατο όριο
μηνιαίων αποδοχών

Ανώτατο όριο
μηνιαίων αποδοχών

	Κατώτατο όριο μηνιαίων αποδοχών	Ανώτατο όριο μηνιαίων αποδοχών
α) Διευθυντού	140.000	160.000
β) Προϊσταμένων Επιστημονικών Συνεργατών	110.000	130.000
γ) Επιστημονικών Συνεργατών	90.000	110.000
δ) Επιστημονικών Βοηθών	70.000	90.000

Τα παραπάνω πλαίσια αποδοχών ισχύουν αναδρομικά από 26

Μαρτίου 1990.

Στους παραπάνω μισθωτούς χορηγείται από 1.1.1991 αύξηση αποδοχών ανάλογη με τις αυξήσεις των Δημοσίων υπαλλήλων.

Τα πλαίσια αποδοχών αυξάνονται με τις εκάστοτε αυξήσεις αποδοχών που θα χορηγηθούν στους προαναφερόμενους υπαλλήλους.

Η απόφαση αυτή να δημοσιευθεί στην Εφημερίδα της Κυβερνήσεως.

Αθήνα, 27 Δεκεμβρίου 1990

ΟΙ ΥΠΟΥΡΓΟΙ

ΑΝΤΙΠΡΟΕΔΡΟΣ ΤΗΣ ΚΥΒΕΡΝΗΣΗΣ

ΚΑΙ ΥΠΟΥΡΓΟΣ ΔΙΚΑΙΟΣΥΝΗΣ

ΑΘΑΝ. ΚΑΝΕΛΛΟΠΟΥΛΟΣ

ΥΦΥΠΟΥΡΓΟΣ ΟΙΚΟΝΟΜΙΚΩΝ

ΠΑΝ. ΔΕΛΗΜΗΤΣΟΣ

Αριθ. ΥΠΠΟ/ΑΡΧ/Α1/Φ21/51946/2493

(9)

Χαρακτηρισμός περιοχής στη Κοινότητα Περδικίου Ικαρίας ως αρχαιολογισμού χώρου.

Ο ΥΠΟΥΡΓΟΣ ΠΟΛΙΤΙΣΜΟΥ

Έχοντας υπόψη:

1) Το Ν. 1558/85 (ΦΕΚ 137/Α'/26.7.85).

2) Τις διατάξεις του Κ.Ν. 5351/1932 «Περί Αρχαιοτήτων».

3) Την ομόφωνη γνωμοδότηση του Τοπικού Συμβουλίου Μνημείων Νήσων όπως διατυπώθηκε στην αρ. 10/19.11.90 συνεδρία του, αποφασίζουμε:

Χαρακτηρίζουμε ως αρχαιολογικό χώρο, για τη καλλίτερη προστασίας της, τη περιοχή της ακρόπολης ελληνιστικών χρόνων στο Ακρωτήριο Δράκανου της Κοινότητας Περδικίου Ικαρίας.

Διασώζονται στην παραπάνω θέση σημαντικά λείψανα του οχυρωματικού της περιβόλου των τειχών σε σημαντικό ύψος και 4 πύργοι ορθογώνιοι.

Η ακρόπολη αποτελούσε σημαντικό αρχαίο οχυρό - επόπτη της γύρω θαλάσσιας περιοχής.

Ο χώρος οριοθετείται στο συνημμένο απόσπασμα Φ.Χ.Γ.Υ.Σ., και ορίζεται βόρεια, ανατολικά και νότια - ανατολικά από τη θάλασσα, δυτικά και νοτιοδυτικά από τις συντεταγμένες των σημείων Α1 - Α2 - Α3 όπου Α1 = (-9461, -7410), Α2 = (9730, -7154), Α3 = (-9768, -6681).

Η απόφαση αυτή να δημοσιευθεί στην Εφημερίδα της Κυβερνήσεως.

Αθήνα, 27 Δεκεμβρίου 1990

Ο ΥΠΟΥΡΓΟΣ

ΤΖΑΝΝΗΣ ΤΖΑΝΝΕΤΑΚΗΣ

51446/2493/90

-6.500

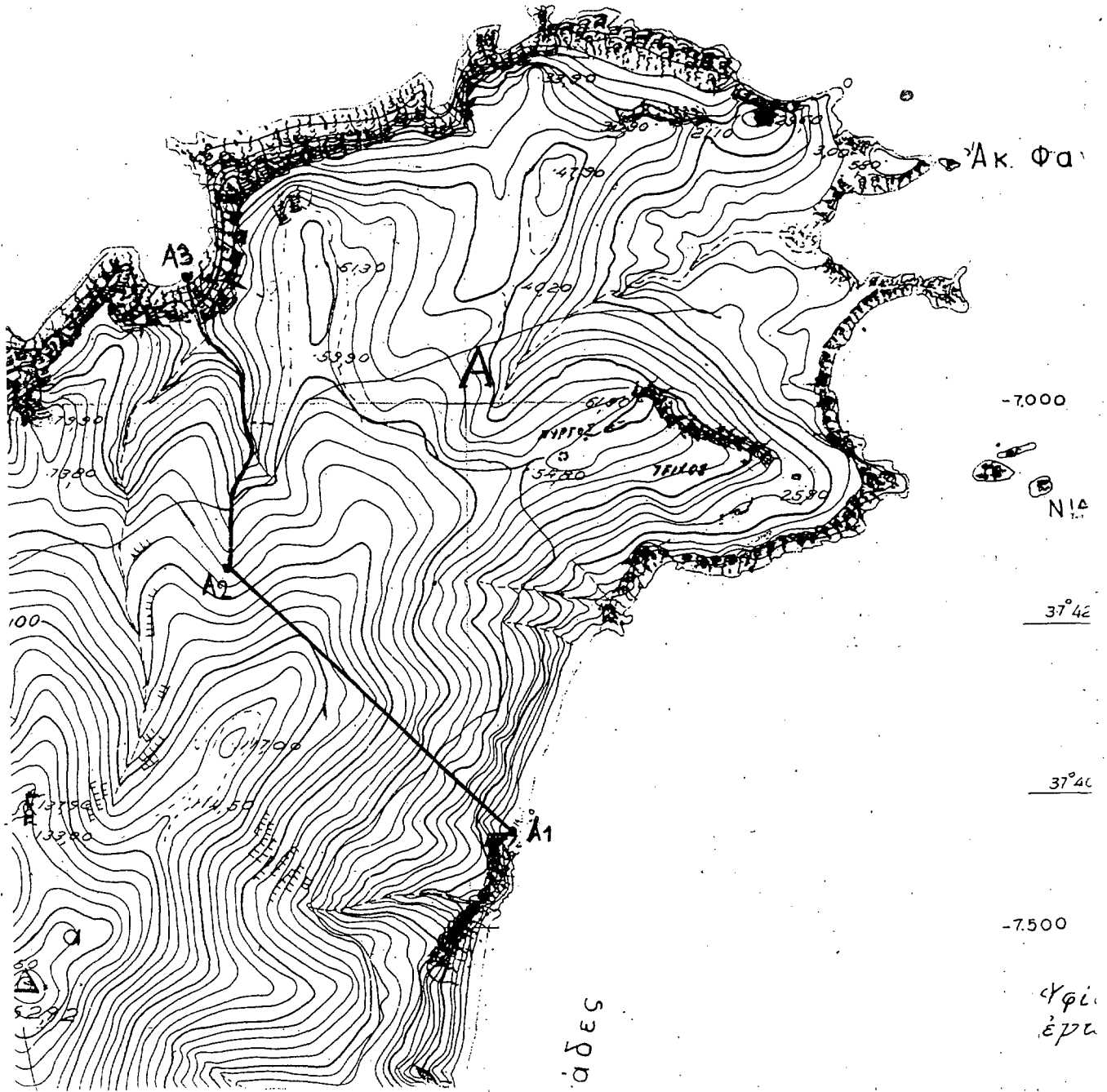

ΕΘΝΙΚΟ ΤΥΠΟΓΡΑΦΕΙΟ

Εκδίδει την ΕΦΗΜΕΡΙΔΑ ΤΗΣ ΚΥΒΕΡΝΗΣΕΩΣ από το 1833

Διεύθυνση : Καποδιστρίου 34
 Ταχ. Κώδικας : 104 32
 TELEX : 22.3211 YPET GR

Οι Υπηρεσίες του ΕΘΝΙΚΟΥ ΤΥΠΟΓΡΑΦΕΙΟΥ
 λειτουργούν καθημερινά από 8.00' έως 13.30'

ΧΡΗΣΙΜΕΣ ΠΛΗΡΟΦΟΡΙΕΣ

- * Πώληση ΦΕΚ όλων των Τευχών Καποδιστρίου 25 τηλ.: 52.39.762
- * ΒΙΒΛΙΟΘΗΚΗ Σολωμού 51 τηλ.: 52.48.188
- * Για φωτοαντίγραφα παλαιών τευχών στην οδό Σολωμού 51 τηλ.: 52.48.141
- * Τμήμα πληροφόρησης: Για τα δημοσιεύματα των ΦΕΚ τηλ.: 52.25.713 - 52.49.547

- * Οδηγίες για δημοσιεύματα Ανωνύμων Εταιρειών και ΕΠΕ τηλ.: 52.48.785
- Πληροφορίες για δημοσιεύματα Ανωνύμων Εταιρειών και ΕΠΕ τηλ.: 52.25.761

- * Αποστολή ΦΕΚ στην επαρχία με καταβολή της αξίας του δια μέσου Δημοσίου Ταμείου Για πληροφορίες: τηλ.: 52.48.320

Τιμές κατά τεύχος της ΕΦΗΜΕΡΙΔΑΣ ΤΗΣ ΚΥΒΕΡΝΗΣΕΩΣ:

Κάθε τεύχος μέχρι 8 σελίδες δρχ. 50. Από 9 σελίδες μέχρι 16 δρχ. 80, από 17 έως 24 δρχ. 100

Από 25 σελίδες και πάνω η τιμή πώλησης κάθε φύλλου (8σέλιδου ή μέρους αυτού) αυξάνεται κατά 30 δρχ.

Μπορείτε να γίνετε συνδρομητής για όποιο τεύχος θέλετε. Θα σας αποστέλλεται με το Ταχυδρομείο.

ΕΤΗΣΙΕΣ ΣΥΝΔΡΟΜΕΣ

Κωδικός αριθ. κατάθεσης στο Δημόσιο Ταμείο 2531

Κωδικός αριθ. κατάθεσης στο Δημόσιο Ταμείο 3512

Η ετήσια συνδρομή είναι:

α) Για το Τεύχος Α'	Δρχ.	10.000
β) » » » Β'	»	19.000
γ) » » » Γ'	»	6.000
δ) » » » Δ'	»	18.000
ε) » » » Αναπτυξιακών Πράξεων	»	12.000
στ) » » » Ν.Π.Δ.Δ.	»	6.000
ζ) » » » ΠΑΡΑΡΤΗΜΑ.	»	3.000
η) » » » Δελτ. Εμπ. & Βιομ. Ιδ.	»	6.000
θ) » » » Αν. Ειδικού Δικαστηρίου	»	1.500
ι) » » » Α.Ε. & Ε.Π.Ε.	»	40.000
ια) Για όλα τα Τεύχη	»	85.000

Ποσοστό 5% υπέρ του Ταμείου Αλληλοβοήθειας του Προσωπικού (ΤΑΠΕΤ)

Δρχ.	500
»	950
»	300
»	900
»	600
»	300
»	150
»	300
»	75
»	2.000
»	4.250

Πληροφορίες: τηλ. 52.48.320