Το κείμενο αυτό αποτελεί απλώς εργαλείο τεκμηρίωσης και δεν έχει καμία νομική ισχύ. Τα θεσμικά όργανα της Ένωσης δεν φέρουν καμία ευθύνη για το περιεχόμενό του. Τα αυθεντικά κείμενα των σχετικών πράξεων, συμπεριλαμβανομένων των προοιμίων τους, είναι εκείνα που δημοσιεύονται στην Επίσημη Εφημερίδα της Ευρωπαϊκής Ένωσης και είναι διαθέσιμα στο EUR-Lex. Αυτά τα επίσημα κείμενα είναι άμεσα προσβάσιμα μέσω των συνδέσμων που περιέχονται στο παρόν έγγραφο

►B ΚΑΤ' ΕΞΟΥΣΙΟΔΟΤΗΣΗ ΚΑΝΟΝΙΣΜΟΣ (ΕΕ) 2015/2446 ΤΗΣ ΕΠΙΤΡΟΠΗΣ

της 28ης Ιουλίου 2015

για τη συμπλήρωση του κανονισμού (ΕΕ) αριθ. 952/2013 του Ευρωπαϊκού Κοινοβουλίου και του Συμβουλίου, όσον αφορά λεπτομερείς κανόνες σχετικούς με ορισμένες από τις διατάξεις του ενωσιακού τελωνειακού κώδικα

(ΕΕ L 343 της 29.12.2015, σ. 1)

Τροποποιείται από:

		Επίσημη Εφημερίδα		
		αριθ.	σελίδα	ημερομηνία
►**M1**	Κατ' εξουσιοδότηση κανονισμός (ΕΕ) 2016/341 της Επιτροπής της 17ης Δεκεμβρίου 2015	L 69	1	15.3.2016
►**M2**	Κατ' εξουσιοδότηση κανονισμός (ΕΕ) 2016/651 της Επιτροπής της 5ης Απριλίου 2016	L 111	1	27.4.2016

Διορθώνεται από:

►**C1** Διορθωτικό ΕΕ L 87 της 2.4.2016, σ. 35 (2015/2446)

►**C2** Διορθωτικό ΕΕ L 101 της 13.4.2017, σ. 164 (2015/2446)

►**C3** Διορθωτικό ΕΕ L 101 της 13.4.2017, σ. 239 (2016/341)

▼B

ΚΑΤ' ΕΞΟΥΣΙΟΔΟΤΗΣΗ ΚΑΝΟΝΙΣΜΟΣ (ΕΕ) 2015/2446 ΤΗΣ ΕΠΙΤΡΟΠΗΣ

της 28ης Ιουλίου 2015

για τη συμπλήρωση του κανονισμού (ΕΕ) αριθ. 952/2013 του Ευρωπαϊκού Κοινοβουλίου και του Συμβουλίου, όσον αφορά λεπτομερείς κανόνες σχετικούς με ορισμένες από τις διατάξεις του ενωσιακού τελωνειακού κώδικα

ΤΙΤΛΟΣ I

ΓΕΝΙΚΕΣ ΔΙΑΤΑΞΕΙΣ

ΚΕΦΑΛΑΙΟ 1

Πεδίο εφαρμογής της τελωνειακής νομοθεσίας, αποστολή των τελωνειακών αρχών και ορισμοί

Άρθρο 1

Ορισμοί

Για τους σκοπούς του παρόντος κανονισμού ισχύουν οι ακόλουθοι ορισμοί:

1) «μέτρο γεωργικής πολιτικής»: οι διατάξεις που σχετίζονται με δραστηριότητες εισαγωγής και εξαγωγής για προϊόντα που καλύπτονται από το παράρτημα 71-02, σημεία 1, 2 και 3·

▼C2

2) «Δελτίο ΑΤΑ»: το διεθνές τελωνειακό έγγραφο προσωρινής εισαγωγής που εκδίδεται σύμφωνα με τη σύμβαση ΑΤΑ ή τη σύμβαση της Κωνσταντινούπολης·

3) «Σύμβαση ΑΤΑ»: η τελωνειακή σύμβαση περί του δελτίου ΑΤΑ για την προσωρινή εισαγωγή εμπορευμάτων, που συνήφθη στις Βρυξέλλες στις 6 Δεκεμβρίου 1961·

4) «Σύμβαση της Κωνσταντινούπολης»: η σύμβαση για την προσωρινή εισαγωγή, που συνήφθη στην Κωνσταντινούπολη στις 26 Ιουνίου 1990·

▼B

5) «αποσκευές»: όλα τα εμπορεύματα που μεταφέρονται με οποιοδήποτε τρόπο σε σχέση με το ταξίδι ενός φυσικού προσώπου·

6) «Κώδικας»: ο κανονισμός (ΕΕ) αριθ. 952/2013 του Ευρωπαϊκού Κοινοβουλίου και του Συμβουλίου, της 9ης Οκτωβρίου 2013, για τη θέσπιση του ενωσιακού τελωνειακού κώδικα·

7) «Ενωσιακός αερολιμένας»: κάθε αερολιμένας που βρίσκεται στο τελωνειακό έδαφος της Ένωσης·

8) «Ενωσιακός λιμένας»: κάθε θαλάσσιος λιμένας που βρίσκεται στο τελωνειακό έδαφος της Ένωσης·

▼C2

9) «Σύμβαση περί κοινού καθεστώτος διαμετακόμισης»: η σύμβαση για το καθεστώς κοινής διαμετακόμισης ([1])·

▼B

10) «χώρα κοινής διαμετακόμισης»: κάθε χώρα, πλην κράτους μέλους της Ένωσης που αποτελεί συμβαλλόμενο μέρος της σύμβασης περί κοινού καθεστώτος διαμετακόμισης·

([1]) ΕΕ L 226 της 13.8.1987, σ. 2.

▼B

11) «τρίτη χώρα»: χώρα ή έδαφος εκτός του τελωνειακού εδάφους της Ένωσης·

▼C2

12) «Δελτίο CPD»: διεθνές τελωνειακό έγγραφο προσωρινής εισαγωγής μέσου μεταφοράς, που εκδίδεται σύμφωνα με τη σύμβαση της Κωνσταντινούπολης·

▼B

13) «τελωνείο αναχώρησης»: το τελωνείο στο οποίο γίνεται δεκτή η τελωνειακή διασάφηση υπαγωγής των εμπορευμάτων σε καθεστώς διαμετακόμισης·

14) «τελωνείο προορισμού»: το τελωνείο στο οποίο προσκομίζονται τα εμπορεύματα που έχουν υπαχθεί σε καθεστώς διαμετακόμισης για τη λήξη του καθεστώτος·

15) «τελωνείο πρώτης εισόδου» νοείται το τελωνείο που είναι αρμόδιο για την τελωνειακή επιτήρηση στον τόπο όπου το μεταφορικό μέσο που μεταφέρει τα εμπορεύματα φθάνει στο τελωνειακό έδαφος της Ένωσης από έδαφος εκτός του εν λόγω εδάφους.

16) «τελωνείο εξαγωγής» νοείται το τελωνείο στο οποίο υποβάλλεται η διασάφηση εξαγωγής ή η διασάφηση επανεξαγωγής για εμπορεύματα που εξέρχονται από το τελωνειακό έδαφος της Ένωσης·

17) «τελωνείο υπαγωγής»: το τελωνείο που αναφέρεται στην άδεια για υπαγωγή σε ειδικό καθεστώς όπως αναφέρεται στο άρθρο 211 παράγραφος 1 του κώδικα, που έχει την εξουσία να θέσει τα εμπορεύματα σε ένα ειδικό καθεστώς·

18) «αριθμός καταχώρισης και αναγνώρισης οικονομικών φορέων (αριθμός EORI)»: μοναδικός αριθμός αναγνώρισης, στο τελωνειακό έδαφος της Ένωσης, ο οποίος χορηγείται από την τελωνειακή αρχή σε οικονομικό φορέα ή σε άλλο πρόσωπο προκειμένου να καταχωριστεί για τελωνειακούς σκοπούς·

19) «εξαγωγέας»:

α) το πρόσωπο που είναι εγκατεστημένο εντός του τελωνειακού εδάφους της Ένωσης, το οποίο, κατά τον χρόνο που γίνεται δεκτή η διασάφηση, έχει συνάψει σύμβαση με τον παραλήπτη στην τρίτη χώρα και έχει την εξουσία να αποφασίσει ότι τα εμπορεύματα πρέπει να μεταφερθούν σε προορισμό εκτός του τελωνειακού εδάφους της Ένωσης,

β) ο ιδιώτης που μεταφέρει τα εμπορεύματα προς εξαγωγή όταν τα εμπορεύματα αυτά περιέχονται στις προσωπικές αποσκευές του ιδιώτη,

γ) σε άλλες περιπτώσεις, το πρόσωπο που είναι εγκατεστημένο εντός του τελωνειακού εδάφους της Ένωσης που έχει την εξουσία να αποφασίσει ότι τα εμπορεύματα πρέπει να μεταφερθούν σε προορισμό εκτός του τελωνειακού εδάφους της Ένωσης.

▼B

20) «γενικά αποδεκτές λογιστικές αρχές»: οι αρχές που είναι αναγνωρισμένες ή διαθέτουν σημαντική υποστήριξη από έγκυρες πηγές σε μια χώρα και σε μια δεδομένη στιγμή, και βάσει των οποίων καθορίζεται ποιοι οικονομικοί πόροι και υποχρεώσεις θα καταχωρίζονται ως ενεργητικό και παθητικό, ποιες μεταβολές του παθητικού και του ενεργητικού πρέπει να καταχωρίζονται, πώς πρέπει να γίνεται η μέτρηση του ενεργητικού και του παθητικού, καθώς και των επερχομένων μεταβολών επ' αυτών, ποιες πληροφορίες πρέπει να ανακοινώνονται και με ποιον τρόπο και ποιες οικονομικές καταστάσεις πρέπει να συντάσσονται·

21) «εμπορεύματα χωρίς εμπορικό χαρακτήρα»:

α) εμπορεύματα που περιέχονται σε αποστολές και αποστέλλονται από ιδιώτη σε ιδιώτη, εφόσον οι αποστολές αυτές:

i) έχουν ευκαιριακό χαρακτήρα,

ii) περιέχουν αποκλειστικά εμπορεύματα τα οποία προορίζονται για προσωπική χρήση του παραλήπτη ή της οικογενείας του και για τα οποία, λόγω της φύσης ή της ποσότητά τους, δεν υπάρχει καμία αμφιβολία ότι πρόκειται για εμπορεύματα χωρίς εμπορικό χαρακτήρα, και

iii) πραγματοποιούνται από τον αποστολέα προς τον παραλήπτη χωρίς οποιασδήποτε μορφής πληρωμή·

β) εμπορεύματα που περιέχονται στις προσωπικές αποσκευές των ταξιδιωτών, εφόσον:

i) έχουν ευκαιριακό χαρακτήρα, και

ii) αφορούν αποκλειστικά εμπορεύματα τα οποία προορίζονται για την προσωπική ή οικογενειακή χρήση των ταξιδιωτών ή προορίζονται για να προσφερθούν ως δώρα· και για τα οποία, από τη φύση τους ή την ποσότητά τους, δεν υπάρχει καμία αμφιβολία ότι η εισαγωγή τους ή η εξαγωγή τους δεν έχει εμπορικό χαρακτήρα·

22) «Κύριος αριθμός αναφοράς (MRN)»: ο αριθμός καταχώρισης που χορηγείται από την αρμόδια τελωνειακή αρχή σε διασαφήσεις ή γνωστοποιήσεις που αναφέρονται στο άρθρο 5 παράγραφοι 9 έως 14 του κώδικα, στις πράξεις με δελτίο TIR ή στα έγγραφα που πιστοποιούν τον τελωνειακό χαρακτήρα ενωσιακών εμπορευμάτων·

23) «προθεσμία εκκαθάρισης του καθεστώτος»: η προθεσμία εντός της οποίας τα εμπορεύματα που έχουν υπαχθεί σε ειδικό καθεστώς, εκτός της διαμετακόμισης, ή τα μεταποιημένα προϊόντα πρέπει να υπαχθούν σε άλλο τελωνειακό καθεστώς, πρέπει να καταστραφούν, πρέπει να έχουν εξέλθει από το τελωνειακό έδαφος της Ένωσης ή να διατίθενται για τον προδιαγραφέντα ειδικό προορισμό. Σε περίπτωση τελειοποίησης προς επανεισαγωγή, η προθεσμία εκκαθάρισης του καθεστώτος αφορά την προθεσμία εντός της οποίας προσωρινά εξαχθέντα εμπορεύματα επιβάλλεται να επανεισαχθούν στο τελωνειακό έδαφος της Ένωσης με τη μορφή μεταποιημένων προϊόντων και να τεθούν σε ελεύθερη κυκλοφορία, ώστε να μπορεί να εφαρμοστεί σ' αυτά πλήρης ή μερική απαλλαγή από εισαγωγικούς δασμούς·

24) «εμπορεύματα σε ταχυδρομικές αποστολές»: εμπορεύματα εκτός από τα αντικείμενα αλληλογραφίας, που περιέχονται σε ταχυδρομικά δέματα και μεταφέρονται από ταχυδρομικό φορέα ή υπό την ευθύνη του σύμφωνα με τις διατάξεις της σύμβασης της Παγκόσμιας Ταχυδρομικής Ένωσης που εγκρίθηκε στις 10 Ιουλίου 1984 υπό την αιγίδα του Οργανισμού Ηνωμένων Εθνών·

▼B

25) «ταχυδρομικός φορέας»: φορέας εγκατεστημένος σε ένα κράτος μέλος και που έχει οριστεί από αυτό για την παροχή των διεθνών υπηρεσιών που διέπεται από την παγκόσμια ταχυδρομική σύμβαση·

26) «αντικείμενα αλληλογραφίας»: επιστολές, ταχυδρομικές κάρτες, επιστολές για τυφλούς και έντυπα που δεν υπόκεινται σε εισαγωγικούς ή εξαγωγικούς δασμούς·

27) «τελειοποίηση προς επανεισαγωγή ΙΜ/ΕΧ»: η εκ των προτέρων εισαγωγή μεταποιημένων προϊόντων που λαμβάνονται από ισοδύναμα εμπορεύματα στο πλαίσιο καθεστώτος τελειοποίησης προς επανεισαγωγή, πριν από την εξαγωγή των εμπορευμάτων που αντικαθιστούν, όπως αναφέρεται στο άρθρο 223 παράγραφος 2 στοιχείο δ) του κώδικα·

28) «τελειοποίηση προς επανεισαγωγή ΕΧ/ΙΜ»: η εξαγωγή ενωσιακών εμπορευμάτων στο πλαίσιο του καθεστώτος τελειοποίησης προς επανεισαγωγή, πριν από την εισαγωγή των μεταποιημένων προϊόντων·

29) «τελειοποίηση προς επανεξαγωγή ΕΧ/ΙΜ»: η εκ των προτέρων εξαγωγή μεταποιημένων προϊόντων που λαμβάνονται από ισοδύναμα εμπορεύματα στο πλαίσιο καθεστώτος τελειοποίησης προς επανεξαγωγή, πριν από την εισαγωγή των εμπορευμάτων που αντικαθιστούν, όπως αναφέρεται στο άρθρο 223 παράγραφος 2 στοιχείο γ) του κώδικα·

30) «τελειοποίηση προς επανεξαγωγή ΙΜ/ΕΧ»: η εισαγωγή μη ενωσιακών εμπορευμάτων στο πλαίσιο του καθεστώτος τελειοποίησης προς επανεξαγωγή, πριν από την εξαγωγή μεταποιημένων προϊόντων·

31) «ιδιώτης»: φυσικά πρόσωπα, εκτός των υποκειμένων στον φόρο, που ενεργούν υπό την ιδιότητά τους αυτήν, όπως ορίζονται στην οδηγία 2006/112/ΕΚ του Συμβουλίου·

32) «δημόσιες αποθήκες τελωνειακής αποταμίευσης τύπου Ι»: δημόσια αποθήκη τελωνειακής αποταμίευσης όπου τις ευθύνες που αναφέρονται στο άρθρο 242 παράγραφος 1 του κώδικα φέρει ο κάτοχος της άδειας και ο δικαιούχος του καθεστώτος·

33) «δημόσιες αποθήκες τελωνειακής αποταμίευσης τύπου ΙΙ»: δημόσια αποθήκη τελωνειακής αποταμίευσης όπου τις ευθύνες που αναφέρονται στο άρθρο 242 παράγραφος 2 του κώδικα φέρει ο δικαιούχος του καθεστώτος·

34) «ενιαίο έγγραφο μεταφοράς»: στο πλαίσιο του τελωνειακού χαρακτήρα, ένα έγγραφο μεταφοράς που εκδόθηκε σε κράτος μέλος για τη μεταφορά των εμπορευμάτων από το σημείο αναχώρησης στο τελωνειακό έδαφος της Ένωσης έως το σημείο προορισμού στο εν λόγω έδαφος, υπό την ευθύνη του μεταφορέα που εκδίδει το έγγραφο·

35) «ειδικό φορολογικό έδαφος»: τμήμα του τελωνειακού εδάφους της Ένωσης στο οποίο δεν εφαρμόζονται οι διατάξεις της οδηγίας 2006/112/ΕΚ του Συμβουλίου, της 28ης Νοεμβρίου 2006, σχετικά με το κοινό σύστημα φόρου προστιθέμενης αξίας, ή της οδηγίας 2008/118/ΕΚ του Συμβουλίου, της 16ης Δεκεμβρίου 2008, σχετικά με το γενικό καθεστώς των ειδικών φόρων κατανάλωσης και την κατάργηση της οδηγίας 92/12/ΕΟΚ·

▼B

36) «Τελωνείο ελέγχου»:

α) σε περίπτωση προσωρινής εναπόθεσης που αναφέρεται στον τίτλο IV του κώδικα ή σε περίπτωση ειδικών καθεστώτων εκτός της διαμετακόμισης, όπως αναφέρεται στον τίτλο VII του κώδικα, το τελωνείο που ορίζεται στην άδεια να εποπτεύει είτε την προσωρινή εναπόθεση του εμπορεύματος αυτού είτε το ειδικό καθεστώς·

β) σε περίπτωση απλουστευμένης διασάφησης, που αναφέρεται στο άρθρο 166 του κώδικα, κεντρικού τελωνισμού, που αναφέρεται στο άρθρο 179 του κώδικα, εγγραφής στις λογιστικές καταχωρίσεις, που αναφέρεται στο άρθρο 182 του κώδικα, το τελωνείο που αναφέρεται στην άδεια για να εποπτεύει την υπαγωγή των εμπορευμάτων στο σχετικό τελωνειακό καθεστώς·

37) «Σύμβαση TIR»: η τελωνειακή σύμβαση περί της διεθνούς μεταφοράς εμπορευμάτων δια δελτίων TIR, η οποία συνήφθη στη Γενεύη στις 14 Νοεμβρίου 1975·

38) «πράξη μεταφοράς με δελτίο TIR»: η κυκλοφορία εμπορευμάτων εντός του τελωνειακού εδάφους της Ένωσης σύμφωνα με τη σύμβαση TIR·

39) «μεταφόρτωση»: η φόρτωση ή εκφόρτωση προϊόντων και εμπορευμάτων από ένα μεταφορικό μέσο σε άλλο μεταφορικό μέσο·

40) «ταξιδιώτης»: κάθε φυσικό πρόσωπο το οποίο

α) εισέρχεται προσωρινά στο τελωνειακό έδαφος της Ένωσης και δεν έχει τη συνήθη διαμονή του εκεί, ή

β) επιστρέφει στο τελωνειακό έδαφος της Ένωσης, στο οποίο έχει τη συνήθη διαμονή του, αφού έχει παραμείνει προσωρινά εκτός του εν λόγω εδάφους, ή

γ) εγκαταλείπει προσωρινά το τελωνειακό έδαφος της Ένωσης στο οποίο έχει τη συνήθη διαμονή του, ή

δ) εγκαταλείπει το τελωνειακό έδαφος της Ένωσης μετά από προσωρινή διαμονή, χωρίς να έχει σε αυτό τη συνήθη κατοικία του·

41) «απόβλητα και απορρίμματα»: οιοδήποτε από τα ακόλουθα:

α) εμπορεύματα ή προϊόντα που έχουν χαρακτηριστεί ως απόβλητα και απορρίμματα σύμφωνα με τη Συνδυασμένη Ονοματολογία·

β) στο πλαίσιο του ειδικού προορισμού ή της τελειοποίησης προς επανεξαγωγή, τα εμπορεύματα ή τα προϊόντα που προκύπτουν από εργασίες τελειοποίησης, χωρίς ή με μικρή οικονομική αξία και τα οποία δεν μπορούν να χρησιμοποιηθούν χωρίς περαιτέρω επεξεργασία.

▼B

42) «παλέτα»: διάταξη, στην επιφάνεια της οποίας μπορεί να συγκεντρωθεί ορισμένη ποσότητα εμπορευμάτων η οποία πρόκειται να μεταφερθεί, να διακινηθεί ή να στοιβαχθεί ως ενιαίο σύνολο με τη βοήθεια μηχανικών εργαλείων. Η διάταξη αυτή αποτελείται είτε από δύο επίπεδες επιφάνειες που συνδέονται μεταξύ τους με ορθοστάτες στήριξης, είτε από μία μόνο επιφάνεια που στηρίζεται σε βάσεις· το συνολικό της ύψος είναι όσο το δυνατό μικρότερο και επιτρέπει τη διακίνηση σε κυλιοδρόμους ή με τη βοήθεια περονοφόρων ανυψωτικών μηχανημάτων· μπορεί να διαθέτει και υπερκατασκευή.

43) «Ενωσιακό πλοίο-εργοστάσιο»: πλοίο που είναι νηολογημένο σε τμήμα της επικράτειας ενός κράτους μέλους που ανήκει στο τελωνειακό έδαφος της Ένωσης, φέρει σημαία κράτους μέλους και δεν αλιεύει προϊόντα θαλάσσιας αλιείας αλλά επί του οποίου πραγματοποιείται η μεταποίηση τέτοιων προϊόντων·

44) «Ενωσιακό αλιευτικό πλοίο»: πλοίο που είναι νηολογημένο σε τμήμα της επικράτειας ενός κράτους μέλους που ανήκει στο τελωνειακό έδαφος της Κοινότητας, φέρει σημαία κράτους μέλους, αλιεύει προϊόντα θαλάσσιας αλιείας και επί του οποίου, ενδεχομένως, πραγματοποιείται η μεταποίηση τέτοιων προϊόντων·

45) «τακτική γραμμή θαλάσσιας μεταφοράς»: η γραμμή που εξασφαλίζει την τακτική μεταφορά εμπορευμάτων με πλοία αποκλειστικά μεταξύ λιμένων της Ένωσης και τα οποία δεν προέρχονται, δεν κατευθύνονται ούτε προσεγγίζουν σημεία εκτός του τελωνειακού εδάφους της Ένωσης ή σημεία σε ελεύθερη ζώνη ενωσιακού λιμένα.

ΚΕΦΑΛΑΙΟ 2

Δικαιώματα και υποχρεώσεις προσώπων όσον αφορά την τελωνειακή νομοθεσία

Τμήμα 1

Παροχή πληροφοριών

Υποτμήμα 1

Κοινές απαιτήσεις περί δεδομένων για ανταλλαγή και αποθήκευση δεδομένων

Άρθρο 2

Κοινές απαιτήσεις περί δεδομένων

(άρθρο 6 παράγραφος 2 του κώδικα)

1. Η ανταλλαγή και αποθήκευση πληροφοριών που απαιτούνται για αιτήσεις και αποφάσεις υπόκεινται στις κοινές απαιτήσεις περί δεδομένων που ορίζονται στο παράρτημα Α.

2. Η ανταλλαγή και αποθήκευση πληροφοριών που απαιτούνται για διασαφήσεις, γνωστοποιήσεις και αποδεικτικά τελωνειακού χαρακτήρα υπόκεινται στις κοινές απαιτήσεις περί δεδομένων που ορίζονται στο παράρτημα Β.

▼M1
▼C3

3. Κατά παρέκκλιση από την παράγραφο 1 του παρόντος άρθρου, έως την ημερομηνία έναρξης της πρώτης φάσης της αναβάθμισης του συστήματος δεσμευτικών δασμολογικών πληροφοριών (ΔΔΠ) και του συστήματος Επιτήρηση 2 που αναφέρονται στο παράρτημα της εκτελεστικής απόφασης 2014/255/ΕΕ, δεν εφαρμόζεται η στήλη 1α του παραρτήματος Α του παρόντος κανονισμού και εφαρμόζονται οι αντίστοιχες απαιτήσεις περί δεδομένων που καθορίζονται στα παραρτήματα 2 έως 5 του κατ' εξουσιοδότηση κανονισμού (ΕΕ) 2016/341 της Επιτροπής ([1]).

▼M1

Κατά παρέκκλιση από την παράγραφο 1 του παρόντος άρθρου, έως την ημερομηνία της αναβάθμισης του συστήματος ΑΕΟ που αναφέρεται στο παράρτημα της εκτελεστικής απόφασης 2014/255/ΕΕ, δεν εφαρμόζεται η στήλη 2 του παραρτήματος Α του παρόντος κανονισμού και εφαρμόζονται οι αντίστοιχες απαιτήσεις περί δεδομένων που καθορίζονται στα παραρτήματα 6 και 7 του κατ' εξουσιοδότηση κανονισμού (ΕΕ) 2016/341.

4. Κατά παρέκκλιση από την παράγραφο 2 του παρόντος άρθρου και αναφορικά με τα συστήματα ΤΠ που απαριθμούνται στο παράρτημα 1 του κατ' εξουσιοδότηση κανονισμού (ΕΕ) 2016/341, έως τις αντίστοιχες ημερομηνίες έναρξης λειτουργίας ή αναβάθμισης των σχετικών συστημάτων ΤΠ που αναφέρονται στο παράρτημα της εκτελεστικής απόφασης 2014/255/ΕΕ, δεν εφαρμόζονται οι κοινές απαιτήσεις περί δεδομένων που ορίζονται στο παράρτημα Β του παρόντος κανονισμού.

Αναφορικά με τα συστήματα ΤΠ που απαριθμούνται στο παράρτημα 1 του κατ' εξουσιοδότηση κανονισμού (ΕΕ) 2016/341, έως τις αντίστοιχες ημερομηνίες έναρξης λειτουργίας ή αναβάθμισης των σχετικών συστημάτων ΤΠ που αναφέρονται στο παράρτημα της εκτελεστικής απόφασης 2014/255/ΕΕ, η ανταλλαγή και αποθήκευση των πληροφοριών που απαιτούνται για διασαφήσεις, γνωστοποιήσεις και αποδεικτικά τελωνειακού χαρακτήρα υπόκεινται στις απαιτήσεις περί δεδομένων που ορίζονται στο παράρτημα 9 του κατ' εξουσιοδότηση κανονισμού (ΕΕ) 2016/341.

Στις περιπτώσεις που οι απαιτήσεις περί δεδομένων για την ανταλλαγή και αποθήκευση των πληροφοριών που απαιτούνται για διασαφήσεις, γνωστοποιήσεις και αποδεικτικά τελωνειακού χαρακτήρα δεν παρατίθενται στο παράρτημα 9 του κατ' εξουσιοδότηση κανονισμού (ΕΕ) 2016/341, τα κράτη μέλη διασφαλίζουν ότι οι αντίστοιχες απαιτήσεις περί δεδομένων είναι τέτοιες ώστε να διασφαλίζουν την εφαρμογή των διατάξεων που διέπουν αυτές τις διασαφήσεις, τις γνωστοποιήσεις και τα αποδεικτικά τελωνειακού χαρακτήρα.

5. Έως την ημερομηνία έναρξης λειτουργίας του συστήματος ΕΤΚ — Τελωνειακές Αποφάσεις που αναφέρεται στο παράρτημα της εκτελεστικής απόφασης 2014/255/ΕΕ, οι τελωνειακές αρχές μπορούν να αποφασίζουν ότι σχετικά με τις ακόλουθες αιτήσεις και άδειες ισχύουν κατάλληλες απαιτήσεις περί δεδομένων εναλλακτικές εκείνων που παρατίθενται στο παράρτημα Α του παρόντος κανονισμού:

α) Αιτήσεις και άδειες που αφορούν την απλούστευση για τον καθορισμό των ποσών που αποτελούν μέρος της δασμολογητέας αξίας των εμπορευμάτων·

([1]) Κατ' εξουσιοδότηση κανονισμός (ΕΕ) 2016/341 της Επιτροπής, της 17ης Δεκεμβρίου 2015, για τη συμπλήρωση του κανονισμού (ΕΕ) αριθ. 952/2013 του Ευρωπαϊκού Κοινοβουλίου και του Συμβουλίου όσον αφορά μεταβατικούς κανόνες για ορισμένες διατάξεις του ενωσιακού τελωνειακού κώδικα για τις περιπτώσεις που τα σχετικά ηλεκτρονικά συστήματα δεν έχουν τεθεί ακόμη σε λειτουργία, και την τροποποίηση του κατ' εξουσιοδότηση κανονισμού (ΕΕ) 2015/2446 της Επιτροπής (ΕΕ L 69 της 15.3.2016, σ. 1).

▼M1

β) Αιτήσεις και άδειες που αφορούν συνολικές εγγυήσεις·

γ) Αιτήσεις και άδειες για αναβολή πληρωμής·

δ) Αιτήσεις και άδειες για τη λειτουργία εγκαταστάσεων προσωρινής εναπόθεσης, όπως αναφέρεται στο άρθρο 148 του κώδικα·

ε) Αιτήσεις και άδειες για τακτικές γραμμές θαλάσσιων μεταφορών·

στ) Αιτήσεις και άδειες για εγκεκριμένο εκδότη·

ζ) Αιτήσεις και άδειες για την ιδιότητα εγκεκριμένου ζυγιστή μπανανών·

η) Αιτήσεις και άδειες για αυτοαξιολόγηση·

θ) Αιτήσεις και άδειες για την ιδιότητα εγκεκριμένου παραλήπτη για πράξεις μεταφοράς με δελτίο TIR·

ι) Αιτήσεις και άδειες για την ιδιότητα εγκεκριμένου αποστολέα για το καθεστώς ενωσιακής διαμετακόμισης·

ια) Αιτήσεις και άδειες για την ιδιότητα εγκεκριμένου παραλήπτη για το καθεστώς ενωσιακής διαμετακόμισης·

ιβ) Αιτήσεις και άδειες για τη χρήση τελωνειακών σφραγίδων ειδικού τύπου·

▼C3

ιγ) Αιτήσεις και άδειες για τη χρήση διασάφησης διαμετακόμισης με μειωμένο σύνολο δεδομένων·

▼M1

ιδ) Αιτήσεις και άδειες για τη χρήση ηλεκτρονικού εγγράφου μεταφοράς ως τελωνειακής διασάφησης.

6. Όταν ένα κράτος μέλος αποφασίσει σύμφωνα με την παράγραφο 5 την εφαρμογή εναλλακτικών απαιτήσεων περί δεδομένων, διασφαλίζει ότι αυτές οι εναλλακτικές απαιτήσεις περί δεδομένων του επιτρέπουν να επαληθεύουν ότι πληρούνται οι προϋποθέσεις για τη χορήγηση της σχετικής άδειας και περιλαμβάνουν κατ' ελάχιστον τις ακόλουθες απαιτήσεις:

α) ταυτότητα του αιτούντος/κατόχου της άδειας (στοιχείο 3/2 Ταυτότητα αιτούντος/κατόχου της άδειας ή δικαιούχου της απόφασης ή, σε περίπτωση που δεν υπάρχει έγκυρος αριθμός EORI του αιτούντος, στοιχείο δεδομένων 3/1 Αιτών/Κάτοχος της άδειας ή δικαιούχος της απόφασης)·

β) είδος της αίτησης ή της αιτούμενης άδειας (στοιχείο 1/1 Κωδικός είδους αίτησης/απόφασης)·

γ) χρήση της άδειας σε ένα ή περισσότερα κράτη μέλη (στοιχείο 1/4 Γεωγραφική ισχύς — Ένωση), ανάλογα με την περίπτωση.

7. Έως την ημερομηνία έναρξης λειτουργίας του συστήματος ETK — Τελωνειακές Αποφάσεις, οι τελωνειακές αρχές μπορούν να επιτρέπουν την εφαρμογή των απαιτήσεων περί δεδομένων για αιτήσεις και άδειες που προβλέπονται στο παράρτημα 12 του κατ' εξουσιοδότηση κανονισμού (ΕΕ) 2016/341 αντί των απαιτήσεων περί δεδομένων που προβλέπονται στο παράρτημα Α του παρόντος κανονισμού για τα ακόλουθα καθεστώτα:

α) Αιτήσεις και άδειες για τη χρήση απλουστευμένης διασάφησης·

β) Αιτήσεις και άδειες για κεντρικό τελωνισμό·

▼M1

γ) Αιτήσεις και άδειες για εγγραφή δεδομένων στις λογιστικές καταχωρίσεις του διασαφιστή·

δ) Αιτήσεις και άδειες για τη χρήση τελειοποίησης προς επανεξαγωγή·

ε) Αιτήσεις και άδειες για τη χρήση τελειοποίησης προς επανεισαγωγή·

στ) Αιτήσεις και άδειες για τη χρήση ειδικού προορισμού·

ζ) Αιτήσεις και άδειες για τη χρήση προσωρινής εισαγωγής·

η) Αιτήσεις και άδειες για τη λειτουργία εγκαταστάσεων αποθήκευσης για τελωνειακή αποταμίευση.

8. Με την επιφύλαξη της παραγράφου 7, έως τις ημερομηνίες έναρξης λειτουργίας του ΕΤΚ — Αυτοματοποιημένου Συστήματος Εξαγωγών (ΑΣΕ) ή αναβάθμισης των εθνικών συστημάτων εισαγωγής, στις περιπτώσεις που αίτηση για χορήγηση άδειας βασίζεται σε τελωνειακή διασάφηση σύμφωνα με τα οριζόμενα στο άρθρο 163 παράγραφος 1 του παρόντος κανονισμού, η τελωνειακή διασάφηση περιέχει επίσης τα ακόλουθα δεδομένα:

α) Απαιτήσεις περί δεδομένων κοινές για όλα τα καθεστώτα:

— φύση της τελειοποίησης ή χρήσης των εμπορευμάτων,

— τεχνικές περιγραφές των εμπορευμάτων ή/και των μεταποιημένων προϊόντων και μέσα εξακρίβωσης της ταυτότητάς τους,

— εκτιμώμενη περίοδος εκκαθάρισης του καθεστώτος,

— προτεινόμενο τελωνείο εκκαθάρισης του καθεστώτος (όχι για τον ειδικό προορισμό), και

— τόπος τελειοποίησης ή χρήσης.

β) Συγκεκριμένες απαιτήσεις δεδομένων για την τελειοποίηση προς επανεξαγωγή:

— κωδικοί για τους οικονομικούς όρους που αναφέρονται στο προσάρτημα του παραρτήματος 12 του κατ' εξουσιοδότηση κανονισμού (ΕΕ) 2016/341,

— εκτιμώμενος συντελεστής απόδοσης ή μέθοδος προσδιορισμού του εν λόγω συντελεστή, και

— αν ο εισαγωγικός δασμός θα πρέπει να υπολογίζεται σύμφωνα με το άρθρο 86 παράγραφος 3 του κώδικα (αναφέρατε «ναι» ή «όχι»).

▼B

Υποτμήμα 2

Καταχώριση προσώπων στις τελωνειακές αρχές

Άρθρο 3

Περιεχόμενο του μητρώου EORI

(άρθρο 6 παράγραφος 2 του κώδικα)

Κατά τη στιγμή της καταχώρισης ενός προσώπου, οι τελωνειακές αρχές συλλέγουν και αποθηκεύουν τα δεδομένα που ορίζονται στο παράρτημα 12-01 σχετικά με το εν λόγω πρόσωπο. Τα στοιχεία αυτά συνιστούν το μητρώο EORI.

▼M1

Κατά παρέκκλιση από την πρώτη παράγραφο, έως την ημερομηνία της αναβάθμισης του συστήματος EORI που προβλέπονται στο παράρτημα της εκτελεστικής απόφασης 2014/255/ΕΕ, δεν εφαρμόζονται οι κοινές απαιτήσεις περί δεδομένων που ορίζονται στο παράρτημα 12-01.

Έως την ημερομηνία της αναβάθμισης του συστήματος EORI, τα κράτη μέλη συλλέγουν και αποθηκεύουν τα ακόλουθα δεδομένα, όπως ορίζεται στο παράρτημα 9 προσάρτημα Ε του κατ' εξουσιοδότηση κανονισμού (ΕΕ) 2016/341, τα οποία αποτελούν το μητρώο EORI:

α) τα στοιχεία που αναφέρονται στα σημεία 1 έως 4 του παραρτήματος 9 προσάρτημα Ε του κατ' εξουσιοδότηση κανονισμού (ΕΕ) 2016/341 της Επιτροπής·

β) όταν απαιτείται από τα εθνικά συστήματα, τα στοιχεία που αναφέρονται στα σημεία 5 έως 12 του παραρτήματος 9 προσάρτημα Ε του κατ' εξουσιοδότηση κανονισμού (ΕΕ) 2016/341.

Τα κράτη μέλη μεταφορτώνουν σε τακτική βάση τα δεδομένα που συλλέγονται σύμφωνα με την τρίτη παράγραφο του παρόντος άρθρου στο σύστημα EORI.

Κατά παρέκκλιση από τη δεύτερη και την τρίτη παράγραφο του παρόντος άρθρου, είναι προαιρετική για τα κράτη μέλη η συλλογή δεδομένων για το στοιχείο που αναφέρεται στον τίτλο Ι κεφάλαιο 3 σημείο 4 του παραρτήματος 12-01. Όταν αυτό το στοιχείο συλλέγεται από τα κράτη μέλη, μεταφορτώνεται στο σύστημα EORI το συντομότερο δυνατόν μετά την αναβάθμιση του συστήματος αυτού.

▼B

Άρθρο 4

Υποβολή στοιχείων για καταχώριση EORI

(άρθρο 6 παράγραφος 4 του κώδικα)

Οι τελωνειακές αρχές μπορούν να επιτρέψουν στα άτομα να υποβάλουν τα στοιχεία που απαιτούνται για την καταχώριση EORI με άλλα μέσα εκτός από τις τεχνικές ηλεκτρονικής επεξεργασίας δεδομένων.

Άρθρο 5

Οικονομικοί φορείς που δεν είναι εγκατεστημένοι στο τελωνειακό έδαφος της Ένωσης

(άρθρο 22 παράγραφος 2 και άρθρο 9 παράγραφος 2 του κώδικα)

1. Ο οικονομικός φορέας που δεν είναι εγκατεστημένος στο τελωνειακό έδαφος της Ένωσης καταχωρίζεται:

α) πριν από την υποβολή τελωνειακής διασάφησης στο τελωνειακό έδαφος της Ένωσης, εκτός από τις ακόλουθες διασαφήσεις:

i) τελωνειακή διασάφηση που υποβάλλεται σύμφωνα με τα άρθρα 135 έως 144·

ii) τελωνειακή διασάφηση για τη θέση εμπορευμάτων υπό καθεστώς προσωρινής εισαγωγής ή διασάφηση επανεξαγωγής για τη λήξη του εν λόγω καθεστώτος·

▼B

iii) τελωνειακή διασάφηση που γίνεται δυνάμει της σύμβασης περί του κοινού καθεστώτος διαμετακόμισης [1] από οικονομικό φορέα εγκατεστημένο σε χώρα κοινής διαμετακόμισης

iv) τελωνειακή διασάφηση που γίνεται υπό καθεστώς ενωσιακής διαμετακόμισης από οικονομικό φορέα εγκατεστημένο στην Ανδόρα ή τον Άγιο Μαρίνο·

β) πριν από την υποβολή συνοπτικής διασάφησης εξόδου ή εισόδου στο τελωνειακό έδαφος της Ένωσης·

γ) πριν από την υποβολή διασάφησης προσωρινής εναπόθεσης στο τελωνειακό έδαφος της Ένωσης·

δ) προτού ενεργήσει ως μεταφορέας για τους σκοπούς της μεταφοράς διά θαλάσσης, μέσω εσωτερικών πλωτών οδών ή δι' αέρος·

ε) προτού ενεργήσει ως μεταφορέας που είναι συνδεδεμένος με το σύστημα του τελωνείου και επιθυμεί να λάβει γνωστοποιήσεις που προβλέπονται στην τελωνειακή νομοθεσία όσον αφορά την υποβολή ή την τροποποίηση των συνοπτικών διασαφήσεων εισόδου.

2. Κατά παρέκκλιση από την παράγραφο 1 στοιχείο α) σημείο ii), οι οικονομικοί φορείς που δεν είναι εγκατεστημένοι στο τελωνειακό έδαφος της Ένωσης καταχωρίζονται στις τελωνειακές αρχές πριν υποβάλουν τελωνειακή διασάφηση για να θέσουν εμπορεύματα υπό το καθεστώς προσωρινής εισαγωγής ή διασάφηση επανεξαγωγής για τη λήξη του εν λόγω καθεστώτος όταν απαιτείται καταχώριση για τη χρήση του κοινού συστήματος διαχείρισης εγγυήσεων.

3. Κατά παρέκκλιση από την παράγραφο 1 στοιχείο α) σημείο iii), οι οικονομικοί φορείς που είναι εγκατεστημένοι σε χώρα κοινής διαμετακόμισης καταχωρίζονται στις τελωνειακές αρχές πριν υποβάλουν τελωνειακή διασάφηση στο πλαίσιο της Σύμβασης περί κοινού καθεστώτος διαμετακόμισης όταν αυτή η διασάφηση υποβάλλεται αντί συνοπτικής διασάφησης εισόδου ή χρησιμοποιείται ως διασάφηση πριν από την αναχώρηση.

4. Κατά παρέκκλιση από την παράγραφο 1 στοιχείο α) σημείο iv), οι οικονομικοί φορείς που είναι εγκατεστημένοι στην Ανδόρα ή τον Άγιο Μαρίνο καταχωρίζονται στις τελωνειακές αρχές πριν υποβάλουν τελωνειακή διασάφηση στο πλαίσιο του καθεστώτος ενωσιακής διαμετακόμισης όταν αυτή η διασάφηση υποβάλλεται αντί συνοπτικής διασάφησης εισόδου ή χρησιμοποιείται ως διασάφηση πριν από την αναχώρηση.

5. Κατά παρέκκλιση από την παράγραφο 1 στοιχείο δ), οικονομικός φορέας που ενεργεί ως μεταφορέας για σκοπούς θαλάσσιων, εσωτερικών πλωτών ή αεροπορικών μεταφορών δεν καταχωρίζεται στις τελωνειακές αρχές όταν του έχει χορηγηθεί μοναδικός αριθμός αναγνώρισης τρίτης χώρας στο πλαίσιο προγράμματος εμπορικής εταιρικής σχέσης τρίτης χώρας που αναγνωρίζεται από την Ένωση.

6. Όταν απαιτείται καταχώριση σύμφωνα με το παρόν άρθρο, αυτή διενεργείται από τις τελωνειακές αρχές που είναι υπεύθυνες για τον τόπο στον οποίο ο οικονομικός φορέας υποβάλλει διασάφηση ή αίτηση απόφασης.

[1] ΕΕ L 226 της 13.8.1987, σ. 2.

▼B

Άρθρο 6

Άλλα πρόσωπα, πλην των οικονομικών φορέων

(άρθρο 9 παράγραφος 3 του κώδικα)

1. Άλλα πρόσωπα, πλην των οικονομικών φορέων, καταχωρίζονται στις τελωνειακές αρχές εφόσον ικανοποιείται μία από τις κάτωθι προϋποθέσεις:

α) η εν λόγω καταχώριση απαιτείται βάσει της νομοθεσίας κράτους μέλους·

β) το πρόσωπο έχει δραστηριότητες για τις οποίες πρέπει να χορηγηθεί αριθμός EORI, σύμφωνα με το παράρτημα Α και το παράρτημα Β.

2. Κατά παρέκκλιση από την παράγραφο 1, όταν ένα πρόσωπο πλην οικονομικού φορέα υποβάλλει περιστασιακά μόνο τελωνειακές διασαφήσεις, και οι τελωνειακές αρχές το θεωρούν δικαιολογημένο, δεν απαιτείται καταχώριση.

Άρθρο 7

Ακύρωση αριθμού EORI

(άρθρο 9 παράγραφος 4 του κώδικα)

1. Οι τελωνειακές αρχές ακυρώνουν έναν αριθμό EORI σε οποιαδήποτε από τις κάτωθι περιπτώσεις:

α) κατόπιν αιτήματος του καταχωρισμένου προσώπου·

β) όταν η τελωνειακή αρχή γνωρίζει ότι το καταχωρισμένο πρόσωπο έχει διακόψει τις δραστηριότητες που απαιτούν την καταχώριση.

2. Οι τελωνειακές αρχές καταγράφουν την ημερομηνία ακύρωσης του αριθμού EORI και τη γνωστοποιούν στο καταχωρισμένο πρόσωπο.

Τμήμα 2

Αποφάσεις σχετικά με την εφαρμογή της τελωνειακής νομοθεσίας

Υποτμήμα 1

Δικαίωμα ακροάσεως

Άρθρο 8

Διάρκεια του δικαιώματος ακροάσεως

(άρθρο 22 παράγραφος 6 του κώδικα)

1. Η περίοδος εντός της οποίας ο αιτών μπορεί να εκφράσει την άποψή του προτού ληφθεί απόφαση η οποία θα τον επηρέαζε αρνητικά είναι 30 ημέρες.

2. Κατά παρέκκλιση της παραγράφου 1, όταν η απόφαση αφορά τα αποτελέσματα του ελέγχου εμπορευμάτων για τα οποία δεν υποβλήθηκε συνοπτική διασάφηση, διασάφηση προσωρινής εναπόθεσης, διασάφηση επανεξαγωγής ή τελωνειακή διασάφηση, οι τελωνειακές αρχές δύνανται να απαιτήσουν από τον ενδιαφερόμενο να διατυπώσει την άποψή του εντός 24 ωρών.

▼B

Άρθρο 9

Μέσο κοινοποίησης των λόγων

[άρθρο 6 παράγραφος 3 στοιχείο α) του κώδικα]

Όταν η κοινοποίηση που αναφέρεται στο άρθρο 22 παράγραφος 6 πρώτο εδάφιο γίνεται στο πλαίσιο της διαδικασίας επαλήθευσης ή ελέγχου, η κοινοποίηση δύναται να γίνει με τη χρήση μέσων άλλων εκτός των τεχνικών ηλεκτρονικής επεξεργασίας δεδομένων.

Όταν η αίτηση υποβάλλεται ή απόφαση γνωστοποιείται με τη χρήση μέσων άλλων εκτός των τεχνικών ηλεκτρονικής επεξεργασίας δεδομένων, η κοινοποίηση δύναται να γίνει με τα ίδια μέσα.

Άρθρο 10

Εξαιρέσεις στο δικαίωμα ακροάσεως

(άρθρο 22 παράγραφος 6 δεύτερο εδάφιο του κώδικα)

Κάτωθι αναφέρονται οι συγκεκριμένες περιπτώσεις στις οποίες ο αιτών δεν έχει την ευκαιρία να διατυπώσει την άποψή του:

α) όταν η αίτηση για απόφαση δεν πληροί τις προϋποθέσεις που καθορίζονται στο άρθρο 11·

β) όταν οι τελωνειακές αρχές γνωστοποιούν στο πρόσωπο που κατέθεσε τη συνοπτική διασάφηση εισόδου ότι τα εμπορεύματα δεν πρόκειται να φορτωθούν σε περίπτωση θαλάσσιας μεταφοράς σε εμπορευματοκιβώτια και αεροπορικής μεταφοράς·

γ) όταν η απόφαση αφορά γνωστοποίηση προς τον αιτούντα απόφασης της Επιτροπής όπως αναφέρεται στο άρθρο 116 παράγραφος 3 του κώδικα·

δ) όταν πρόκειται να ακυρωθεί αριθμός EORI.

Υποτμήμα 2

Γενικοί κανόνες για αποφάσεις που λαμβάνονται κατόπιν αιτήσεως

Άρθρο 11

Προϋποθέσεις αποδοχής αίτησης

(άρθρο 22 παράγραφος 2 του κώδικα)

1. Αίτηση απόφασης που αφορά την εφαρμογή της τελωνειακής νομοθεσίας γίνεται δεκτή, εάν πληρούνται οι κάτωθι προϋποθέσεις:

α) ο αιτών είναι καταχωρισμένος, εάν απαιτείται βάσει της διαδικασίας την οποία αφορά η αίτηση, σύμφωνα με το άρθρο 9 του κώδικα·

β) ο αιτών είναι εγκατεστημένος, εάν απαιτείται βάσει της διαδικασίας την οποία αφορά η αίτηση, στο τελωνειακό έδαφος της Ένωσης·

γ) η αίτηση κατατέθηκε σε τελωνειακή αρχή που έχει οριστεί για την παραλαβή αιτήσεων στο κράτος μέλος της αρμόδιας τελωνειακής αρχής που αναφέρεται στο άρθρο 22 παράγραφος 1 τρίτο εδάφιο του κώδικα·

▼B

δ) η αίτηση δεν αφορά απόφαση που έχει τον ίδιο σκοπό με προηγούμενη απόφαση που απευθύνεται στον ίδιο αιτούντα, η οποία, κατά τη διάρκεια περιόδου ενός έτους πριν την αίτηση, ακυρώθηκε ή ανακλήθηκε επειδή ο αιτών δεν εκπλήρωσε υποχρέωση που επιβλήθηκε βάσει της απόφασης αυτής.

2. Κατά παρέκκλιση της παραγράφου 1 στοιχείο δ), η περίοδος που αναφέρεται ανωτέρω είναι τρία έτη σε περίπτωση ακύρωσης της προηγούμενης απόφασης σύμφωνα με το άρθρο 27 παράγραφος 1 του κώδικα, ή η αίτηση αφορά την ιδιότητα του εγκεκριμένου οικονομικού φορέα και έχει υποβληθεί σύμφωνα με το άρθρο 38 του κώδικα.

Άρθρο 12

Αρμόδια τελωνειακή αρχή για τη λήψη της απόφασης

(άρθρο 22 παράγραφος 1 του κώδικα)

Όταν δεν είναι δυνατόν να καθοριστεί η αρμόδια τελωνειακή αρχή σύμφωνα με το άρθρο 22 παράγραφος 1 τρίτο εδάφιο του κώδικα, η αρμόδια τελωνειακή αρχή είναι αυτή του τόπου όπου τηρούνται ή είναι προσβάσιμα τα αρχεία και δικαιολογητικά έγγραφα του αιτούντος που επιτρέπουν στην τελωνειακή αρχή να λάβει απόφαση (κύριες λογιστικές καταχωρίσεις για τελωνειακούς σκοπούς).

Άρθρο 13

Παράταση της προθεσμίας για τη λήψη απόφασης

(άρθρο 22 παράγραφος 3 του κώδικα)

1. Εάν μετά την αποδοχή της αίτησης, η αρμόδια για τη λήψη απόφασης τελωνειακή αρχή θεωρεί ότι είναι απαραίτητο να ζητήσει πρόσθετες πληροφορίες από τον αιτούντα προκειμένου να καταλήξει στην απόφασή της, ορίζει προθεσμία που δεν υπερβαίνει τις 30 ημέρες για την παροχή των εν λόγω πληροφοριών από τον αιτούντα. Η προθεσμία για τη λήψη απόφασης που ορίζεται στο άρθρο 22 παράγραφος 3 του κώδικα παρατείνεται κατά την ίδια περίοδο. Ο αιτών ενημερώνεται για την παράταση της προθεσμίας λήψης απόφασης.

2. Εάν ισχύει το άρθρο 8 παράγραφος 1, η προθεσμία για τη λήψη απόφασης που ορίζεται στο άρθρο 22 παράγραφος 3 παρατείνεται κατά 30 ημέρες. Ο αιτών ενημερώνεται για την παράταση.

3. Εάν η αρμόδια για τη λήψη απόφασης τελωνειακή αρχή έχει παρατείνει την περίοδο διαβούλευσης άλλης τελωνειακής αρχής, η προθεσμία για τη λήψη απόφασης παρατείνεται εξίσου με την παράταση της περιόδου διαβούλευσης. Ο αιτών ενημερώνεται για την παράταση της προθεσμίας λήψης απόφασης.

4. Εάν υπάρχουν σοβαρές υποψίες παραβίασης της τελωνειακής νομοθεσίας και οι τελωνειακές αρχές διενεργούν έρευνες βάσει των υποψιών αυτών, η προθεσμία για τη λήψη απόφασης παρατείνεται κατά το χρονικό διάστημα που απαιτείται για την ολοκλήρωση των εν λόγω ερευνών. Η παράταση αυτή δεν μπορεί να υπερβαίνει τους εννέα μήνες. Ο αιτών ενημερώνεται για την παράταση εάν αυτό δεν θέτει σε κίνδυνο τις έρευνες.

▼B

Άρθρο 14

Ημερομηνία έναρξης ισχύος

(άρθρο 22 παράγραφοι 4 και 5 του κώδικα)

Η απόφαση τίθεται σε ισχύ σε ημερομηνία που διαφέρει από την ημερομηνία κατά την οποία ο αιτών παραλαμβάνει, ή θεωρείται ότι έχει παραλάβει, την εν λόγω απόφαση στις κάτωθι περιπτώσεις:

α) εάν η απόφαση επηρεάζει ευνοϊκά τον αιτούντα και ο τελευταίος έχει ζητήσει διαφορετική ημερομηνία θέσης σε ισχύ, οπότε η απόφαση τίθεται σε ισχύ κατά την ημερομηνία που ζητά ο αιτών, εφόσον αυτή είναι μεταγενέστερη εκείνης κατά την οποία ο αιτών παραλαμβάνει, ή θεωρείται ότι έχει παραλάβει, την εν λόγω απόφαση·

β) εάν έχει εκδοθεί προηγούμενη απόφαση με χρονικό περιορισμό και ο αποκλειστικός σκοπός της τρέχουσας απόφασης είναι η παράταση της ισχύος της, οπότε η απόφαση τίθεται σε ισχύ από την ημερομηνία λήξης της ισχύος της προηγούμενης απόφασης·

γ) εάν η ισχύς της απόφασης εξαρτάται από την ολοκλήρωση ορισμένων διατυπώσεων από τον αιτούντα, οπότε η απόφαση τίθεται σε ισχύ από την ημερομηνία κατά την οποία ο αιτών παραλαμβάνει, ή θεωρείται ότι παρέλαβε, τη γνωστοποίηση από την αρμόδια τελωνειακή αρχή που δηλώνει ότι οι διατυπώσεις ολοκληρώθηκαν επιτυχώς.

Άρθρο 15

Επανεξέταση απόφασης

[άρθρο 23 παράγραφος 4 στοιχείο α) του κώδικα]

1. Η αρμόδια για τη λήψη απόφασης τελωνειακή αρχή επανεξετάζει μια απόφαση στις κάτωθι περιπτώσεις:

α) όταν υπάρχουν αλλαγές στη σχετική ενωσιακή νομοθεσία που επηρεάζουν την απόφαση·

β) όταν αυτό απαιτείται λόγω της διενεργούμενης παρακολούθησης·

γ) όταν αυτό απαιτείται λόγω των πληροφοριών που παρασχέθηκαν από τον δικαιούχο της απόφασης σύμφωνα με το άρθρο 23 παράγραφος 2 του κώδικα ή από άλλες αρχές.

2. Η αρμόδια για τη λήψη απόφασης τελωνειακή αρχή κοινοποιεί το αποτέλεσμα της επανεξέτασης στον δικαιούχο της απόφασης.

Άρθρο 16

Αναστολή απόφασης

[άρθρο 23 παράγραφος 4 στοιχείο β) του κώδικα]

1. Η αρμόδια για τη λήψη απόφασης τελωνειακή αρχή προβαίνει σε αναστολή της απόφασης αντί της ακύρωσης, ανάκλησης ή τροποποίησής της σύμφωνα με τα άρθρα 23 παράγραφος 3, 27 ή 28 του κώδικα εάν:

▼B

α) η εν λόγω τελωνειακή αρχή θεωρεί ότι ενδεχομένως υπάρχουν επαρκείς λόγοι για την ακύρωση, την ανάκληση ή την τροποποίηση της απόφασης, αλλά δεν διαθέτει ακόμη όλα τα στοιχεία που απαιτούνται για να αποφασίσει επί της ακύρωσης, της ανάκλησης ή της τροποποίησης·

β) η τελωνειακή αρχή θεωρεί ότι δεν πληρούνται οι προϋποθέσεις για την εν λόγω απόφαση ή ότι ο δικαιούχος της απόφασης δεν συμμορφώνεται με τις υποχρεώσεις που επιβάλλονται βάσει της απόφασης αυτής, και κρίνεται σκόπιμο να δοθεί στον δικαιούχο της απόφασης το χρονικό περιθώριο να λάβει μέτρα προκειμένου να διασφαλίσει την εκπλήρωση των προϋποθέσεων ή τη συμμόρφωση με τις υποχρεώσεις·

γ) ο δικαιούχος της απόφασης ζητά την εν λόγω αναστολή διότι δεν μπορεί προσωρινά να εκπληρώσει τις προϋποθέσεις που τίθενται για την απόφαση ή να συμμορφωθεί με τις υποχρεώσεις που επιβάλλονται βάσει της απόφασης αυτής.

2. Στις περιπτώσεις που αναφέρονται στην παράγραφο 1 στοιχεία β) και γ), ο δικαιούχος της απόφασης κοινοποιεί στην αρμόδια για τη λήψη της απόφασης τελωνειακή αρχή τα μέτρα που θα λάβει προκειμένου να διασφαλίσει την εκπλήρωση των απαιτήσεων ή τη συμμόρφωση με τις υποχρεώσεις, καθώς και τον χρόνο που χρειάζεται για τη λήψη των μέτρων αυτών.

Άρθρο 17

Διάρκεια αναστολής απόφασης

[άρθρο 23 παράγραφος 4 στοιχείο β) του κώδικα]

1. Στις περιπτώσεις που αναφέρονται στο άρθρο 16 παράγραφος 1 στοιχείο α), η διάρκεια της αναστολής που καθορίζει η αρμόδια τελωνειακή αρχή αντιστοιχεί στη χρονική περίοδο που χρειάζεται η εν λόγω τελωνειακή αρχή για να καθορίσει κατά πόσον πληρούνται οι προϋποθέσεις ακύρωσης, ανάκλησης ή τροποποίησης. Η περίοδος αυτή δεν μπορεί να υπερβεί τις 30 ημέρες.

Ωστόσο, εάν η τελωνειακή αρχή θεωρεί ότι ο δικαιούχος της απόφασης δεν μπορεί να εκπληρώσει τα κριτήρια που ορίζονται στο άρθρο 39 στοιχείο α) του κώδικα, η απόφαση αναστέλλεται μέχρις ότου διαπιστωθεί εάν οποιοδήποτε από τα κάτωθι πρόσωπα έχει διαπράξει σοβαρή παράβαση ή επανειλημμένες παραβάσεις:

α) ο δικαιούχος της απόφασης·

β) το πρόσωπο που είναι υπεύθυνος της εταιρείας που είναι δικαιούχος της σχετικής απόφασης ή ασκεί έλεγχο στη τη διοίκησή της·

γ) το πρόσωπο που είναι υπεύθυνο για τελωνειακά ζητήματα στην εταιρεία που είναι δικαιούχος της οικείας απόφασης.

2. Στις περιπτώσεις που αναφέρονται στο άρθρο 16 παράγραφος 1 στοιχεία β) και γ), η διάρκεια της αναστολής που καθορίζει η αρμόδια για τη λήψη απόφασης τελωνειακή αρχή αντιστοιχεί στη χρονική περίοδο που κοινοποιείται στον δικαιούχο της απόφασης σύμφωνα με το άρθρο 16 παράγραφος 2. Η διάρκεια της αναστολής δύναται να παραταθεί περαιτέρω, κατά περίπτωση, κατόπιν αιτήματος του δικαιούχου της απόφασης.

▼B

Η διάρκεια της αναστολής δύναται να παραταθεί περαιτέρω κατά τη χρονική περίοδο που χρειάζεται η αρμόδια τελωνειακή αρχή για να επαληθεύσει ότι τα μέτρα αυτά διασφαλίζουν την εκπλήρωση των προϋποθέσεων ή τη συμμόρφωση με τις υποχρεώσεις. Η περίοδος αυτή δεν υπερβαίνει τις 30 ημέρες

3. Εάν κατά την αναστολή απόφασης, η αρμόδια για τη λήψη απόφασης τελωνειακή αρχή προτίθεται να ακυρώσει, να ανακαλέσει ή να αναθεωρήσει την απόφαση αυτή σύμφωνα με τα άρθρα 23 παράγραφος 3, 27 ή 28 του κώδικα, η διάρκεια της αναστολής, όπως καθορίζεται σύμφωνα με τις παραγράφους 1 και 2 του παρόντος άρθρου, παρατείνεται, κατά περίπτωση, μέχρις ότου τεθεί σε ισχύ η απόφαση ακύρωσης, ανάκλησης ή της τροποποίησης.

Άρθρο 18

Πέρας της αναστολής

[άρθρο 23 παράγραφος 4 στοιχείο β) του κώδικα]

1. Η αναστολή απόφασης περατώνεται κατά τη λήξη της περιόδου αναστολής, εκτός εάν επέλθει μία από τις κάτωθι περιπτώσεις πριν από τη λήξη της εν λόγω περιόδου:

α) η αναστολή αίρεται επειδή, στις περιπτώσεις που αναφέρονται στο άρθρο 16 παράγραφος 1 στοιχείο α), δεν υφίστανται οι λόγοι ακύρωσης, ανάκλησης ή τροποποίησης της απόφασης σύμφωνα με τα άρθρα 23 παράγραφος 3, 27 ή 28 του κώδικα, οπότε η αναστολή περατώνεται κατά την ημερομηνία άρσης·

β) η αναστολή αίρεται επειδή, στις περιπτώσεις που αναφέρονται στο άρθρο 16 παράγραφος 1) στοιχεία β) και γ), ο δικαιούχος της απόφασης έχει λάβει, σε βαθμό που να ικανοποιεί την αρμόδια για τη λήψη της απόφασης τελωνειακή αρχή, τα απαραίτητα μέτρα για την εκπλήρωση των προϋποθέσεων που ορίζονται στην απόφαση ή για τη συμμόρφωση με τις υποχρεώσεις που επιβάλλονται βάσει της απόφασης αυτής, οπότε η αναστολή περατώνεται κατά την ημερομηνία άρσης·

γ) η ανασταλείσα απόφαση ακυρώνεται, ανακαλείται ή τροποποιείται, οπότε η αναστολή περατώνεται κατά την ημερομηνία ακύρωσης, ανάκλησης ή τροποποίησης.

2. Η αρμόδια για τη λήψη απόφασης τελωνειακή αρχή ενημερώνει τον δικαιούχο της απόφασης για το πέρας της αναστολής.

Υποτμήμα 3

Αποφάσεις που αφορούν δεσμευτικές πληροφορίες

Άρθρο 19

Αίτηση για απόφαση που αφορά δεσμευτικές πληροφορίες

[άρθρο 22 παράγραφος 1 τρίτο εδάφιο και άρθρο 6 παράγραφος 3 στοιχείο α) του κώδικα]

1. Κατά παρέκκλιση από το άρθρο 22 παράγραφος 1 τρίτο εδάφιο του κώδικα, αίτηση για απόφαση που αφορά δεσμευτικές πληροφορίες και τυχόν συνοδευτικά ή υποστηρικτικά έγγραφα κατατίθενται είτε στην αρμόδια τελωνειακή αρχή του κράτους μέλους στο οποίο είναι εγκατεστημένος ο αιτών είτε στην αρμόδια τελωνειακή αρχή του κράτους μέλους όπου πρόκειται να χρησιμοποιηθούν οι πληροφορίες.

▼B

2. Με την κατάθεση αίτησης για απόφαση που αφορά δεσμευτικές πληροφορίες, ο αιτών θεωρείται ότι συμφωνεί με τη δημοσίευση όλων των δεδομένων της απόφασης, συμπεριλαμβανομένων τυχόν φωτογραφιών, εικόνων και φυλλαδίων, πλην των εμπιστευτικών πληροφοριών, μέσω του διαδικτυακού τόπου της Επιτροπής. Σε κάθε περίπτωση δημοσιοποίησης δεδομένων γίνεται σεβαστό το δικαίωμα προστασίας των προσωπικών δεδομένων.

3. Εάν δεν υπάρχει ηλεκτρονικό σύστημα για την υποβολή αιτήσεων για απόφαση που αφορά δεσμευτικές πληροφορίες σχετικά με την καταγωγή (αποφάσεις ΔΠΚ), τα κράτη μέλη δύνανται να επιτρέψουν την κατάθεση τέτοιων αιτήσεων με μέσα άλλα εκτός των τεχνικών ηλεκτρονικής επεξεργασίας δεδομένων.

Άρθρο 20

Προθεσμίες

(άρθρο 22 παράγραφος 3 του κώδικα]

1. Εάν η Επιτροπή γνωστοποιήσει στις τελωνειακές αρχές ότι η λήψη αποφάσεων ΔΔΠ και ΔΠΚ αναστέλλεται σύμφωνα με το άρθρο 34 παράγραφος 10 στοιχείο α) του κώδικα, η προθεσμία για τη λήψη της απόφασης που αναφέρεται στο άρθρο 22 παράγραφος 3 πρώτο εδάφιο του κώδικα παρατείνεται περαιτέρω μέχρις ότου η Επιτροπή ενημερώσει τις τελωνειακές αρχές ότι διασφαλίστηκε η δασμολογική κατάταξη ή ο καθορισμός της καταγωγής με ορθό και ενιαίο τρόπο.

Η περίοδος παράτασης που αναφέρεται στο εδάφιο 1 δεν υπερβαίνει τους 10 μήνες, αλλά σε εξαιρετικές περιστάσεις δύναται να δοθεί συμπληρωματική παράταση που δεν υπερβαίνει τους 5 μήνες.

2. Η χρονική περίοδος που αναφέρεται στο άρθρο 22 παράγραφος 3 δεύτερο εδάφιο του κώδικα δύναται να υπερβεί τις 30 ημέρες εάν δεν είναι δυνατή η ολοκλήρωση, εντός της περιόδου αυτής, ανάλυσης την οποία η αρμόδια για τη λήψη απόφασης τελωνειακή αρχή θεωρεί απαραίτητη για τη λήψη της εν λόγω απόφασης.

Άρθρο 21

Κοινοποίηση αποφάσεων ΔΠΚ

[άρθρο 6 παράγραφος 3 στοιχείο α) του κώδικα]

Όταν έχει υποβληθεί αίτηση για απόφαση ΔΠΚ με τη χρήση μέσων άλλων εκτός των τεχνικών ηλεκτρονικής επεξεργασίας δεδομένων, οι τελωνειακές αρχές δύνανται να κοινοποιήσουν την απόφαση ΔΠΚ στον αιτούντα με τη χρήση μέσων άλλων εκτός των τεχνικών ηλεκτρονικής επεξεργασίας δεδομένων.

Άρθρο 22

Περιορισμός της εφαρμογής κανόνων περί επανεξέτασης και αναστολής

(άρθρο 23 παράγραφος 4 του κώδικα)

Τα άρθρα 15 έως 18 που αφορούν την επανεξέταση και την αναστολή αποφάσεων δεν ισχύουν για αποφάσεις που αφορούν δεσμευτικές πληροφορίες.

▼B

Τμήμα 3

Εγκεκριμένος οικονομικός φορέας

Υποτμήμα 1

Οφέλη που προκύπτουν από την ιδιότητα εγκεκριμένου οικονομικού φορέα

Άρθρο 23

Διευκολύνσεις αναφορικά με διασαφήσεις πριν από την αναχώρηση

[άρθρο 38 παράγραφος 2 στοιχείο β) του κώδικα]

1. Όταν οικονομικός φορέας εγκεκριμένος με πιστοποιητικό ως προς την ασφάλεια και την προστασία (AEOS), όπως αναφέρεται στο άρθρο 38 παράγραφος 2 στοιχείο β) του κώδικα υποβάλλει, για λογαριασμό του, διασάφηση πριν από την αναχώρηση υπό τη μορφή τελωνειακής διασάφησης ή διασάφησης επανεξαγωγής, δεν απαιτούνται στοιχεί άλλα πλην εκείνων που δηλώνονται στις εν λόγω διασαφήσεις.

2. Όταν ένας AEOS υποβάλλει, για λογαριασμό άλλου προσώπου που είναι επίσης AEOS, διασάφηση πριν από την αναχώρηση υπό τη μορφή τελωνειακής διασάφησης ή διασάφησης επανεξαγωγής, δεν απαιτούνται στοιχεία άλλα πλην εκείνων που δηλώνονται στις εν λόγω διασαφήσεις.

Άρθρο 24

Ευνοϊκότερη μεταχείριση σχετικά με την αξιολόγηση κινδύνων και τον έλεγχο

(άρθρο 38 παράγραφος 6 του κώδικα)

▼C2

1. Ο εγκεκριμένος οικονομικός φορέας υπόκειται σε λιγότερους φυσικούς ελέγχους και ελέγχους εγγράφων σε σχέση με άλλους οικονομικούς φορείς.

▼B

2. Όταν ένας AEOS έχει υποβάλει συνοπτική διασάφηση εισόδου ή, στις περιπτώσεις που αναφέρονται στο άρθρο 130 του κώδικα, τελωνειακή διασάφηση ή διασάφηση προσωρινής εναπόθεσης, ή όταν ένας AEOS έχει καταθέσει γνωστοποίηση και έχει παραχωρήσει πρόσβαση στα στοιχεία της δικής του συνοπτικής διασάφησης εισόδου στο ηλεκτρονικό σύστημα όπως προβλέπεται στο άρθρο 127 παράγραφος 8 του κώδικα, εάν η αποστολή του φορτίου έχει επιλεγεί για φυσικό έλεγχο, το τελωνείο πρώτης εισόδου που αναφέρεται στο άρθρο 127 παράγραφος 3 του κώδικα γνωστοποιεί το γεγονός αυτό στον εν λόγω AEOS. Η γνωστοποίηση αυτή πραγματοποιείται πριν από την άφιξη των εμπορευμάτων στο τελωνειακό έδαφος της Ένωσης.

Η γνωστοποίηση αυτή κοινοποιείται και στον μεταφορέα, εάν διαφέρει από τον αναφερόμενο στο πρώτο εδάφιο AEOS, υπό την προϋπόθεση ότι ο μεταφορέας είναι AEOS και είναι συνδεδεμένος με τα ηλεκτρονικά συστήματα που αφορούν τις διασαφήσεις οι οποίες αναφέρονται στο πρώτο εδάφιο.

Η γνωστοποίηση αυτή δεν κοινοποιείται εάν δύναται να θέσει σε κίνδυνο τους ελέγχους που πρόκειται να διενεργηθούν ή τα αποτελέσματά τους.

▼B

3. Όταν ο ΑΕΟ υποβάλλει διασάφηση προσωρινής εναπόθεσης ή τελωνειακή διασάφηση σύμφωνα με το άρθρο 171 του κώδικα, εάν η αποστολή του φορτίου έχει επιλεγεί για τελωνειακό έλεγχο, το τελωνείο που είναι αρμόδιο για τη λήψη της εν λόγω διασάφησης προσωρινής εναπόθεσης ή τελωνειακής διασάφησης γνωστοποιεί το γεγονός αυτό στον εν λόγω ΑΕΟ. Η γνωστοποίηση αυτή πραγματοποιείται πριν από την προσκόμιση των εμπορευμάτων στο τελωνείο.

Η γνωστοποίηση αυτή δεν κοινοποιείται εάν δύναται να θέσει σε κίνδυνο τους ελέγχους που πρόκειται να διενεργηθούν ή τα αποτελέσματά τους.

▼C2

4. Όταν επιλέγονται για φυσικό έλεγχο ή έλεγχο εγγράφων αποστολές φορτίων για τις οποίες έχει υποβληθεί διασάφηση από ΑΕΟ, οι εν λόγω έλεγχοι διενεργούνται κατά προτεραιότητα.

▼B

Κατόπιν αιτήματος ενός ΑΕΟ, οι έλεγχοι δύνανται να διενεργηθούν σε τόπο διαφορετικό από εκείνον όπου πρέπει να προσκομιστούν τα εμπορεύματα στο τελωνείο.

5. Οι γνωστοποιήσεις που αναφέρονται στις παραγράφους 2 και 3 δεν αφορούν τους τελωνειακούς ελέγχους που αποφασίστηκαν βάσει της διασάφησης προσωρινής εναπόθεσης ή της τελωνειακής διασάφησης μετά την προσκόμιση των εμπορευμάτων.

Άρθρο 25

Εξαίρεση από την ευνοϊκή μεταχείριση

(άρθρο 38 παράγραφος 6 του κώδικα)

Η ευνοϊκότερη μεταχείριση που αναφέρεται στο άρθρο 24 δεν ισχύει για τελωνειακούς ελέγχους που αφορούν συγκεκριμένα αυξημένα επίπεδα απειλών ή υποχρεώσεις ελέγχου που ορίζονται σε άλλες διατάξεις της ενωσιακής νομοθεσίας.

Ωστόσο, οι τελωνειακές αρχές διενεργούν κατά προτεραιότητα την απαραίτητη επεξεργασία, τις διατυπώσεις και τους ελέγχους για αποστολές φορτίων για τις οποίες έχει υποβληθεί διασάφηση από AEOS.

Υποτμήμα 2

Αίτηση για την ιδιότητα του εγκεκριμένου οικονομικού φορέα

Άρθρο 26

Προϋποθέσεις για την αποδοχή αίτησης για την ιδιότητα του ΑΕΟ

(άρθρο 22 παράγραφος 2 του κώδικα)

1. Εκτός από τις προϋποθέσεις για την αποδοχή αίτησης που προβλέπονται στο άρθρο 11 παράγραφος 1, για να αιτηθεί την ιδιότητα του ΑΕΟ, ο αιτών υποβάλλει, μαζί με την αίτηση, ερωτηματολόγιο αυτοαξιολόγησης το οποίο του χορηγούν οι τελωνειακές αρχές.

2. Ο οικονομικός φορέας καταθέτει μία μόνη αίτηση για την ιδιότητα του ΑΕΟ, η οποία καλύπτει όλες τις μόνιμες επιχειρηματικές του εγκαταστάσεις εντός του τελωνειακού εδάφους της Ένωσης.

▼B

Άρθρο 27

Αρμόδια τελωνειακή αρχή

(άρθρο 22 παράγραφος 1 τρίτο εδάφιο του κώδικα)

Όταν η αρμόδια τελωνειακή αρχή δεν μπορεί να καθοριστεί σύμφωνα με το άρθρο 22 παράγραφος 1 τρίτο εδάφιο του τελωνειακού κώδικα ή το άρθρο 12 του παρόντος κανονισμού, η αίτηση υποβάλλεται στις τελωνειακές αρχές του κράτους μέλους όπου ο αιτών έχει μόνιμη επιχειρηματική εγκατάσταση και όπου τηρούνται ή είναι προσβάσιμες οι πληροφορίες σχετικά με τις γενικές δραστηριότητες της εφοδιαστικής διαχείρισής του εντός της Ένωσης, σύμφωνα με τα δηλωθέντα στην αίτηση.

Άρθρο 28

Προθεσμία για τη λήψη αποφάσεων

(άρθρο 22 παράγραφος 3 του κώδικα)

1. Η προθεσμία για τη λήψη της απόφασης που αναφέρεται στο άρθρο 22 παράγραφος 3 πρώτο εδάφιο του κώδικα δύναται να παραταθεί το πολύ κατά 60 ημέρες.

2. Εάν εκκρεμούν ποινικές διαδικασίες που εγείρουν αμφιβολίες για το κατά πόσον ο αιτών πληροί τις προϋποθέσεις που αναφέρονται στο άρθρο 39 στοιχείο α) του κώδικα, η προθεσμία για τη λήψη της απόφασης παρατείνεται κατά το χρόνο που απαιτείται για την ολοκλήρωση των εν λόγω διαδικασιών.

Άρθρο 29

Ημερομηνία έναρξης ισχύος της άδειας ΑΕΟ

(άρθρο 22 παράγραφος 4 του κώδικα)

Κατά παρέκκλιση από το άρθρο 22 παράγραφος 4 του κώδικα, η άδεια χορήγησης της ιδιότητας ΑΕΟ («άδεια ΑΕΟ») αρχίζει να ισχύει την πέμπτη ημέρα από τη λήψη της απόφασης.

Άρθρο 30

Νομικά αποτελέσματα της αναστολής

[άρθρο 23 παράγραφος 4 στοιχείο β) του κώδικα]

1. Όταν αναστέλλεται άδεια ΑΕΟ λόγω μη συμμόρφωσης με οποιοδήποτε από τα κριτήρια που αναφέρονται στο άρθρο 39 του κώδικα, κάθε απόφαση που έχει ληφθεί σχετικά με τον εν λόγω ΑΕΟ και η οποία βασίζεται στην άδεια ΑΕΟ εν γένει ή σε οποιοδήποτε από τα συγκεκριμένα κριτήρια που οδήγησαν στην αναστολή της άδειας ΑΕΟ αναστέλλεται από την τελωνειακή αρχή που την έλαβε.

2. Η αναστολή απόφασης που αφορά την εφαρμογή της τελωνειακής νομοθεσίας και η οποία ελήφθη αναφορικά με ΑΕΟ δεν οδηγεί αυτόματα στην αναστολή της άδειας ΑΕΟ.

3. Εάν μια απόφαση που αφορά πρόσωπο το οποίο είναι τόσο ΑΕΟS όσο και οικονομικός φορέας που έχει λάβει άδεια για τελωνειακές απλουστεύσεις όπως αναφέρεται στο άρθρο 38 παράγραφος 2 στοιχείο α) του κώδικα (ΑΕΟC) ανασταλεί σύμφωνα με το άρθρο 16 παράγραφος 1 λόγω μη συμμόρφωσης με τις προϋποθέσεις που ορίζονται στο

▼B

άρθρο 39 στοιχείο δ) του κώδικα, τότε η άδεια AEOC του εν λόγω φορέα αναστέλλεται, αλλά η άδεια AEOS που διαθέτει παραμένει σε ισχύ.

Εάν μια απόφαση που αφορά πρόσωπο το οποίο είναι τόσο AEOS όσο και AEOC ανασταλεί σύμφωνα με το άρθρο 16 παράγραφος 1 λόγω μη συμμόρφωσης με τις προϋποθέσεις που ορίζονται στο άρθρο 39 στοιχείο ε) του κώδικα, τότε η άδεια AEOS του εν λόγω φορέα αναστέλλεται, αλλά η άδεια AEOC που διαθέτει παραμένει σε ισχύ.

ΤΙΤΛΟΣ II

ΠΑΡΑΓΟΝΤΕΣ ΒΑΣΕΙ ΤΩΝ ΟΠΟΙΩΝ ΕΦΑΡΜΟΖΟΝΤΑΙ ΟΙ ΕΙΣΑΓΩΓΙΚΟΙ Ή ΕΞΑΓΩΓΙΚΟΙ ΔΑΣΜΟΙ ΚΑΘΩΣ ΚΑΙ ΤΑ ΑΛΛΑ ΜΕΤΡΑ ΠΟΥ ΠΡΟΒΛΕΠΟΝΤΑΙ ΣΤΟ ΠΛΑΙΣΙΟ ΤΩΝ ΕΜΠΟΡΕΥΜΑΤΙΚΩΝ ΣΥΝΑΛΛΑΓΩΝ

ΚΕΦΑΛΑΙΟ 1

Καταγωγή των εμπορευμάτων

Τμήμα 1

Μη προτιμησιακή καταγωγή

Άρθρο 31

Εμπορεύματα που έχουν παραχθεί εξ ολοκλήρου σε μία μόνο χώρα ή έδαφος

(άρθρο 60 παράγραφος 1 του κώδικα)

Τα ακόλουθα εμπορεύματα θεωρούνται ως παραχθέντα εξ ολοκλήρου σε μία μόνο χώρα ή έδαφος:

α) τα ορυκτά προϊόντα που εξορύσσονται στη συγκεκριμένη χώρα ή έδαφος·

β) τα φυτικά προϊόντα τα συγκομιζόμενα στη συγκεκριμένη χώρα ή έδαφος·

γ) τα ζώντα ζώα που γεννιούνται και εκτρέφονται στη συγκεκριμένη χώρα ή έδαφος·

δ) τα προϊόντα τα προερχόμενα από ζώντα ζώα, τα οποία εκτρέφονται στη συγκεκριμένη χώρα ή έδαφος·

ε) τα προϊόντα θήρας ή αλιείας που διεξάγεται στη συγκεκριμένη χώρα ή έδαφος·

στ) τα προϊόντα της θαλάσσιας αλιείας και τα άλλα προϊόντα που αλιεύονται από πλοία νηολογημένα στη συγκεκριμένη χώρα ή έδαφος, και τα οποία φέρουν τη σημαία της συγκεκριμένης χώρας ή εδάφους, από τη θάλασσα εκτός των χωρικών υδάτων οποιασδήποτε χώρας·

ζ) τα εμπορεύματα που παράγονται επί πλοίων-εργοστασίων από προϊόντα που αναφέρονται στο στοιχείο στ) καταγόμενα από τη συγκεκριμένη χώρα ή έδαφος, εφόσον τα πλοία-εργοστάσια αυτά είναι νηολογημένα στη συγκεκριμένη χώρα ή έδαφος και φέρουν τη σημαία της/του·

▼B

η) τα προϊόντα που εξάγονται από το θαλάσσιο βυθό ή θαλάσσιο υπέδαφος που βρίσκεται εκτός των χωρικών υδάτων, εφόσον η συγκεκριμένη χώρα ή έδαφος έχει το αποκλειστικό δικαίωμα εκμετάλλευσης αυτού του βυθού ή υπεδάφους·

θ) τα απόβλητα και τα απορρίμματα που προέρχονται από βιομηχανικές εργασίες, καθώς και τα μεταχειρισμένα είδη, εάν έχουν συλλεγεί στη συγκεκριμένη χώρα ή έδαφος και δύνανται να χρησιμεύσουν μόνο για την ανάκτηση πρώτων υλών·

ι) εμπορεύματα που παράγονται στη συγκεκριμένη χώρα ή έδαφος αποκλειστικά από τα προϊόντα που αναφέρονται στα στοιχεία α) έως θ).

Άρθρο 32

Εμπορεύματα, στην παραγωγή των οποίων συμμετέχουν περισσότερες της μιας χώρες ή περισσότερα του ενός εδάφη

(άρθρο 60 παράγραφος 2 του κώδικα)

Τα εμπορεύματα που απαριθμούνται στο παράρτημα 22-01 θεωρούνται ότι έχουν υποστεί την τελευταία ουσιαστική μεταποίηση ή επεξεργασία, η οποία κατέληξε στην παρασκευή ενός νέου προϊόντος ή αντιπροσωπεύει σημαντικό στάδιο της παρασκευής, στη χώρα ή στο έδαφος όπου ακολουθούνται οι κανόνες που παρατίθενται στο εν λόγω παράρτημα ή που ορίζεται από τους εν λόγω κανόνες.

Άρθρο 33

Μη οικονομικά δικαιολογημένες εργασίες μεταποίησης ή επεξεργασίας

(άρθρο 60 παράγραφος 2 του κώδικα)

Μεταποίηση ή επεξεργασία που πραγματοποιείται σε άλλη χώρα ή έδαφος δεν θεωρείται οικονομικά δικαιολογημένη, εφόσον διαπιστώνεται ή δύναται να θεωρηθεί, βάσει των διαθέσιμων στοιχείων, ότι σκοπός αυτής της μεταποίησης ή επεξεργασίας ήταν η αποφυγή της εφαρμογής των μέτρων που αναφέρονται στο άρθρο 59 του κώδικα.

Για τα εμπορεύματα που καλύπτονται από το παράρτημα 22-01, εφαρμόζονται οι υπόλοιποι κανόνες του κεφαλαίου για τα εν λόγω εμπορεύματα.

▼C2

Για τα εμπορεύματα που δεν καλύπτονται από το παράρτημα 22-01, εάν η τελευταία μεταποίηση ή επεξεργασία δεν κρίνεται οικονομικά δικαιολογημένη, τα εμπορεύματα θεωρούνται ότι έχουν υποβληθεί στην τελευταία, ουσιαστική, οικονομικά δικαιολογημένη μεταποίηση ή επεξεργασία τους, η οποία κατέληξε στην παρασκευή ενός νέου προϊόντος ή αντιπροσωπεύει σημαντικό στάδιο της παρασκευής, στη χώρα ή στο έδαφος καταγωγής του μεγαλύτερου μέρους των υλικών, όπως καθορίζεται με βάση την αξία των υλικών.

▼B

Άρθρο 34

Ελάχιστες εργασίες

(άρθρο 60 παράγραφος 2 του κώδικα)

Οι ακόλουθες εργασίες δεν θεωρούνται ως τελευταία, ουσιαστική, οικονομικά δικαιολογημένη μεταποίηση ή επεξεργασία για τον σκοπό καθορισμού της καταγωγής:

▼B

α) εργασίες που αποσκοπούν στη διατήρηση των προϊόντων σε καλή κατάσταση κατά τη μεταφορά και αποθήκευσή τους (αερισμός, άπλωμα, στέγνωμα, αφαίρεση φθαρμένων μερών και παρόμοιες εργασίες) ή εργασίες που διευκολύνουν την αποστολή ή τη μεταφορά·

β) οι απλές εργασίες αφαίρεσης της σκόνης, κοσκινίσματος, διαλογής, ταξινόμησης, συνδυασμού, πλύσης, κοπής·

γ) οι αλλαγές συσκευασίας, καθώς και οι διαιρέσεις και συναρμολογήσεις αποστολών εμπορευμάτων, απλή τοποθέτηση σε φιάλες, κονσέρβες, φιαλίδια, σάκους, θήκες, κουτιά, στερέωση σε σανίδες ή χαρτόνια και κάθε άλλη απλή εργασία συσκευασίας·

δ) η παρουσίαση των εμπορευμάτων σε σύνολα ή η παρουσίαση των εμπορευμάτων προς πώληση·

ε) η επίθεση σημάτων, ετικετών ή άλλων παρόμοιων διακριτικών σημείων σε προϊόντα ή στη συσκευασία τους·

στ) η απλή συνένωση μερών προϊόντων ώστε να αποτελέσουν ένα πλήρες προϊόν·

ζ) η αποσυναρμολόγηση ή η αλλαγή χρήσης·

η) ο συνδυασμός δύο ή περισσοτέρων από τις εργασίες που προβλέπονται στα στοιχεία α) έως ζ).

Άρθρο 35

Εξαρτήματα, ανταλλακτικά ή εργαλεία

(άρθρο 60 του κώδικα)

1. Εξαρτήματα, ανταλλακτικά και εργαλεία που παραδίδονται με οιοδήποτε από τα εμπορεύματα που παρατίθενται στα τμήματα XVI, XVII και XVIII της Συνδυασμένης Ονοματολογίας και τα οποία αποτελούν μέρος του κανονικού εξοπλισμού του θεωρούνται ότι έχουν την ίδια καταγωγή με τα εν λόγω εμπορεύματα.

2. Βασικά ανταλλακτικά που προορίζονται να χρησιμοποιηθούν με οποιοδήποτε από τα εμπορεύματα που παρατίθενται στα τμήματα XVI, XVII και XVIII της Συνδυασμένης Ονοματολογίας τα οποία είχαν προηγουμένως τεθεί σε ελεύθερη κυκλοφορία στην Ένωση θεωρούνται ότι έχουν την ίδια καταγωγή με τα εν λόγω εμπορεύματα εάν η ενσωμάτωση των βασικών ανταλλακτικών στο στάδιο της παραγωγής δεν θα είχε αλλάξει την καταγωγή τους.

3. Για τους σκοπούς του παρόντος άρθρου, ως βασικά ανταλλακτικά νοούνται μέρη τα οποία:

α) αποτελούν στοιχεία χωρίς τα οποία δεν μπορεί να εξασφαλιστεί η καλή λειτουργία ενός εξοπλισμού, μηχανήματος, συσκευής ή οχήματος που έχουν τεθεί σε ελεύθερη κυκλοφορία ή έχουν προηγουμένως εξαχθεί, και

β) είναι χαρακτηριστικά των εμπορευμάτων αυτών, και

γ) προορίζονται για τη συνήθη συντήρησή τους και για να αντικαταστήσουν μέρη του ίδιου είδους που υπέστησαν βλάβη ή έχουν τεθεί εκτός λειτουργίας.

▼B

Άρθρο 36

Ουδέτερα στοιχεία και συσκευασία

(άρθρο 60 του κώδικα)

1. Για να προσδιοριστεί εάν ένα εμπόρευμα έχει καταγωγή από συγκεκριμένη χώρα ή έδαφος, δεν λαμβάνεται υπόψη η καταγωγή των ακόλουθων στοιχείων:

α) της ενέργειας και των καυσίμων·

β) των εγκαταστάσεων και του εξοπλισμού·

γ) των μηχανημάτων και εργαλείων·

δ) των υλικών που δεν υπεισέρχονται και δεν πρόκειται να υπεισέλθουν στην τελική σύνθεση των εμπορευμάτων.

2. Όταν, σύμφωνα με τον γενικό κανόνα 5 για την ερμηνεία της συνδυασμένης ονοματολογίας που παρατίθεται στο παράρτημα I του κανονισμού (ΕΟΚ) αριθ. 2658/87 του Συμβουλίου ([1]), οι συσκευασίες θεωρούνται ως μέρος του προϊόντος για σκοπούς ταξινόμησης, δεν λαμβάνονται υπόψη για τον προσδιορισμό της καταγωγής, εκτός εάν ο κανόνας του παραρτήματος 22-01 για τα οικεία εμπορεύματα βασίζεται σε ποσοστό προστιθέμενης αξίας.

Τμήμα 2

Προτιμησιακή καταγωγή

Άρθρο 37

Ορισμοί

Για τους σκοπούς του παρόντος τμήματος ισχύουν οι ακόλουθοι ορισμοί:

1) «δικαιούχος χώρα»: δικαιούχος χώρα του συστήματος γενικευμένων προτιμήσεων (ΣΓΠ) που παρατίθεται στο παράρτημα II του κανονισμού (ΕΕ) αριθ. 978/2012 του Ευρωπαϊκού Κοινοβουλίου και του Συμβουλίου ([2])·

2) «κατασκευή ή παρασκευή»: κάθε μορφή επεξεργασίας ή μεταποίησης, συμπεριλαμβανομένης της συναρμολόγησης·

3) «ύλη»: κάθε συστατικό, πρώτη ύλη, μέρος ή εξάρτημα κ.λπ., που χρησιμοποιείται για την κατασκευή ή παρασκευή του προϊόντος·

4) «προϊόν»: το προϊόν που κατασκευάζεται, ακόμη και αν πρόκειται να χρησιμοποιηθεί αργότερα σε άλλη εργασία κατασκευής ή παρασκευής·

5) «εμπορεύματα»: τόσο οι ύλες όσο και τα προϊόντα·

([1]) Κανονισμός (ΕΟΚ) αριθ. 2658/87 του Συμβουλίου, της 23ης Ιουλίου 1987, για τη δασμολογική και στατιστική ονοματολογία και το κοινό δασμολόγιο (ΕΕ L 256 της 7.9.1987, σ. 1).

([2]) Κανονισμός (ΕΕ) αριθ. 978/2012 του Ευρωπαϊκού Κοινοβουλίου και του Συμβουλίου, της 25ης Οκτωβρίου 2012, για την εφαρμογή συστήματος γενικευμένων δασμολογικών προτιμήσεων και την κατάργηση του κανονισμού (ΕΚ) αριθ. 732/2008 (ΕΕ L 303 της 31.10.2012, σ. 1).

▼B

6) «διμερής σώρευση»: σύστημα που επιτρέπει να θεωρούνται ως ύλες καταγωγής δικαιούχου χώρας προϊόντα τα οποία είναι καταγωγής Ένωσης, όταν υποβάλλονται σε περαιτέρω μεταποίηση ή ενσωματώνονται σε ένα προϊόν σε αυτή τη δικαιούχο χώρα·

7) «σώρευση με τη Νορβηγία, την Ελβετία ή την Τουρκία»: σύστημα που επιτρέπει να θεωρούνται ως καταγόμενες ύλες από δικαιούχο χώρα τα προϊόντα καταγωγής Νορβηγίας, Ελβετίας ή Τουρκίας, όταν υποβάλλονται σε περαιτέρω μεταποίηση ή ενσωματώνονται σε προϊόν στην εν λόγω δικαιούχο χώρα και εισάγονται στην Ένωση·

8) «περιφερειακή σώρευση»: σύστημα βάσει του οποίου προϊόντα τα οποία, σύμφωνα με το παρόν τμήμα, είναι καταγωγής χώρας μέλους μιας περιφερειακής ομάδας θεωρούνται ύλες καταγωγής άλλης χώρας της ίδιας περιφερειακής ομάδας (ή χώρας άλλης περιφερειακής ομάδας, εφόσον επιτρέπεται η σώρευση μεταξύ περιφερειακών ομάδων), όταν υποβάλλονται σε περαιτέρω μεταποίηση ή ενσωματώνονται σε ένα προϊόν που κατασκευάζεται εκεί·

9) «διευρυμένη σώρευση»: σύστημα βάσει του οποίου, εφόσον το επιτρέψει η Επιτροπή μετά από αίτηση δικαιούχου χώρας, ορισμένες ύλες καταγωγής χώρας με την οποία η Ένωση έχει συνάψει συμφωνία ελεύθερων συναλλαγών σύμφωνα με το άρθρο XXIV της ισχύουσας Γενικής Συμφωνίας Δασμών και Εμπορίου (ΓΣΔΕ), θεωρούνται ύλες καταγωγής της εν λόγω δικαιούχου χώρας, όταν υποβάλλονται σε περαιτέρω μεταποίηση ή ενσωματώνονται σε ένα προϊόν που κατασκευάζεται σε αυτή τη χώρα·

10) «ανταλλάξιμες ύλες»: ύλες του ίδιου είδους και της ίδιας εμπορικής ποιότητας, με τα ίδια τεχνικά και φυσικά χαρακτηριστικά, μεταξύ των οποίων δεν είναι δυνατό να γίνει διάκριση όταν ενσωματωθούν στο τελικό προϊόν·

11) «περιφερειακή ομάδα»: ομάδα χωρών μεταξύ των οποίων εφαρμόζεται η περιφερειακή σώρευση·

12) «δασμολογητέα αξία»: η αξία που προσδιορίζεται βάσει της συμφωνίας του 1994 περί της εφαρμογής του άρθρου VII της Γενικής Συμφωνίας Δασμών και Εμπορίου (συμφωνία ΠΟΕ για τη δασμολογητέα αξία)·

13) «αξία υλών»: η δασμολογητέα αξία τη στιγμή της εισαγωγής των χρησιμοποιούμενων μη καταγόμενων υλών ή, εάν αυτή δεν είναι γνωστή ή δεν μπορεί να υπολογιστεί, την πρώτη καταβληθείσα τιμή που μπορεί να ελεγχθεί για τις εν λόγω ύλες στη χώρα παραγωγής· όταν πρέπει να διαπιστωθεί η αξία των καταγόμενων υλών που χρησιμοποιήθηκαν, θα πρέπει να εφαρμόζεται κατ' αναλογία το παρόν σημείο·

14) «τιμή εργοστασίου»: η εργοστασιακή τιμή που καταβάλλεται για το προϊόν στον κατασκευαστή στην επιχείρηση του οποίου έγινε η τελευταία επεξεργασία ή μεταποίηση, υπό τον όρο ότι η τιμή περιλαμβάνει την αξία όλων των υλών που χρησιμοποιήθηκαν και όλα τα άλλα στοιχεία κόστους που συνδέονται με την παραγωγή του, αφού αφαιρεθούν όλοι οι εσωτερικοί φόροι οι οποίοι επεστράφησαν ή είναι δυνατόν να επιστραφούν κατά την εξαγωγή του παραχθέντος προϊόντος.

▼B

Όταν η καταβαλλόμενη πραγματική τιμή δεν αντανακλά όλες τις δαπάνες που συνδέονται με την κατασκευή του προϊόντος και οι οποίες έχουν όντως πραγματοποιηθεί στη χώρα παραγωγής, η τιμή εργοστασίου είναι το σύνολο όλων αυτών των δαπανών, αφού αφαιρεθούν όλοι οι εσωτερικοί φόροι οι οποίοι επεστράφησαν ή είναι δυνατόν να επιστραφούν κατά την εξαγωγή του παραχθέντος προϊόντος·

Όταν η τελευταία επεξεργασία ή μεταποίηση ανατίθεται με υπεργολαβία σε κατασκευαστή, ο όρος «κατασκευαστής» που αναφέρεται στο πρώτο εδάφιο μπορεί να δηλώνει την επιχείρηση που χρησιμοποίησε τον υπεργολάβο.

15) «μέγιστη περιεκτικότητα σε μη καταγόμενες ύλες»: η επιτρεπόμενη μέγιστη περιεκτικότητα σε μη καταγόμενες ύλες προκειμένου να θεωρηθεί μια εργασία κατασκευής επαρκής επεξεργασία ή μεταποίηση, ώστε το προϊόν να αποκτήσει τον χαρακτήρα καταγόμενου προϊόντος. Μπορεί να εκφράζεται ως ποσοστό της τιμής εργοστασίου του προϊόντος ή του καθαρού βάρους των υλών που χρησιμοποιήθηκαν και υπάγονται σε καθορισμένη ομάδα κεφαλαίων, κεφάλαιο, κλάση ή διάκριση του δασμολογίου·

16) «καθαρό βάρος»: το βάρος των εμπορευμάτων χωρίς τα υλικά συσκευασίας και τους κάθε είδους περιέκτες συσκευασίας·

17) «κεφάλαια», «κλάσεις» και «διακρίσεις»: τα κεφάλαια, οι κλάσεις και διακρίσεις (τετραψήφιοι ή εξαψήφιοι κωδικοί) που χρησιμοποιούνται στην ονοματολογία η οποία αποτελεί το Εναρμονισμένο Σύστημα, με τις τροποποιήσεις κατ' εφαρμογή της σύστασης της 26ης Ιουνίου 2004 του Συμβουλίου Τελωνειακής Συνεργασίας·

18) «υπαγόμενο»: αναφέρεται στην κατάταξη προϊόντος ή ύλης σε συγκεκριμένη κλάση ή διάκριση του Εναρμονισμένου Συστήματος·

19) «αποστολή»: προϊόντα τα οποία:

α) είτε αποστέλλονται ταυτόχρονα από έναν εξαγωγέα σε έναν παραλήπτη· είτε

β) καλύπτονται από ενιαίο έγγραφο μεταφοράς, το οποίο καλύπτει τη μεταφορά τους από τον εξαγωγέα στον παραλήπτη, ή όταν δεν υπάρχει τέτοιο έγγραφο, από ενιαίο τιμολόγιο·

20) «εξαγωγέας»: πρόσωπο που εξάγει τα εμπορεύματα στην Ένωση ή σε δικαιούχο χώρα και μπορεί να αποδείξει την καταγωγή των εμπορευμάτων, ανεξάρτητα από το αν είναι ή όχι ο κατασκευαστής και αν διεκπεραιώνει ο ίδιος ή όχι τις διατυπώσεις εξαγωγής·

21) «εγγεγραμμένος εξαγωγέας»:

α) εξαγωγέας που είναι εγκατεστημένος σε δικαιούχο χώρα και είναι εγγεγραμμένος σε μητρώο των αρμόδιων αρχών της εν λόγω δικαιούχου χώρας, με σκοπό την εξαγωγή προϊόντων στο πλαίσιο του συστήματος στην Ένωση ή σε άλλη δικαιούχο χώρα με την οποία είναι δυνατή η περιφερειακή σώρευση· είτε

β) εξαγωγέας που είναι εγκατεστημένος σε κράτος μέλος και είναι εγγεγραμμένος σε μητρώο των τελωνειακών αρχών του εν λόγω κράτους μέλους, με σκοπό την εξαγωγή προϊόντων καταγωγής Ένωσης προκειμένου να χρησιμοποιηθούν ως ύλες σε δικαιούχο χώρα στο πλαίσιο διμερούς σώρευσης· είτε

▼B

γ) επαναποστολέας εμπορευμάτων που είναι εγκατεστημένος σε κράτος μέλος και είναι εγγεγραμμένος σε μητρώο των τελωνειακών αρχών του εν λόγω κράτους μέλους, με σκοπό τη σύνταξη δήλωσης αντικατάστασης βεβαίωσης καταγωγής προκειμένου να αποσταλούν εκ νέου τα καταγόμενα προϊόντα σε άλλον τόπο εντός της τελωνειακής επικράτειας της Ένωσης ή, κατά περίπτωση, στη Νορβηγία, την Ελβετία ή την Τουρκία («εγγεγραμμένος επαναποστολέας»)·

22) «βεβαίωση καταγωγής»: βεβαίωση που υποβάλλει ο εξαγωγέας ή ο επαναποστολέας των εμπορευμάτων και στην οποία αναφέρει ότι τα καλυπτόμενα από αυτήν προϊόντα είναι σύμφωνα με τους κανόνες καταγωγής του συστήματος.

Υποτμήμα 1

Έκδοση ή σύνταξη στην Κοινότητα αποδεικτικών καταγωγής

Άρθρο 38

Μέσα για την υποβολή αίτησης και την έκδοση πιστοποιητικών πληροφοριών INF 4

[άρθρο 6 παράγραφος 3 στοιχείο α) του κώδικα]

1. Η αίτηση για πιστοποιητικό πληροφοριών INF 4 μπορεί να γίνεται με μέσα εκτός των τεχνικών ηλεκτρονικής επεξεργασίας και συμμορφώνεται με τις απαιτήσεις περί δεδομένων που παρατίθενται στο παράρτημα 22-02.

2. Το πιστοποιητικό πληροφοριών INF 4 συμμορφώνεται με τις απαιτήσεις περί δεδομένων που παρατίθενται στο παράρτημα 22-02.

Άρθρο 39

Μέσα για την υποβολή αίτησης και την έκδοση αδειών εγκεκριμένου εξαγωγέα

[άρθρο 6 παράγραφος 3 στοιχείο α) του κώδικα]

Η αίτηση για τη χορήγηση του καθεστώτος εγκεκριμένου εξαγωγέα για τους σκοπούς των αποδεικτικών προτιμησιακής καταγωγής μπορεί να υποβάλλεται και να εκδίδεται άδεια εγκεκριμένου εξαγωγέα με μέσα εκτός των τεχνικών ηλεκτρονικής επεξεργασίας δεδομένων.

▼C2

Άρθρο 40

Μέσα υποβολής αίτησης εγγραφής στο σύστημα εγγεγραμμένων εξαγωγέων

[άρθρο 6 παράγραφος 3 στοιχείο α) του κώδικα]

Οι αιτήσεις εγγραφής στο σύστημα εγγεγραμμένων εξαγωγέων είναι δυνατό να υποβάλλονται με μέσα άλλα εκτός των ηλεκτρονικών τεχνικών επεξεργασίας δεδομένων.

▼B

Υποτμήμα 2

Ορισμός της έννοιας των προϊόντων καταγωγήςΕφαρμόζεται στο πλαίσιο του ΣΓΠ της Ένωσης

Άρθρο 41

Γενικές αρχές

(άρθρο 64 παράγραφος 3 του κώδικα)

Τα ακόλουθα προϊόντα θεωρείται ότι είναι καταγωγής δικαιούχου χώρας:

α) προϊόντα που παράγονται εξ ολοκλήρου σε αυτή τη χώρα κατά την έννοια του άρθρου 44·

β) προϊόντα που παράγονται σε αυτή τη χώρα και στα οποία ενσωματώνονται ύλες που δεν έχουν εξ ολοκλήρου παραχθεί σε αυτήν, υπό τον όρο ότι οι εν λόγω ύλες έχουν υποβληθεί σε επαρκή επεξεργασία ή μεταποίηση κατά την έννοια του άρθρου 45.

Άρθρο 42

Αρχή της εδαφικότητας

(άρθρο 64 παράγραφος 3 του κώδικα)

1. Οι όροι του παρόντος υποτμήματος για την απόκτηση του χαρακτήρα καταγόμενου προϊόντος πρέπει να πληρούνται στην εκάστοτε δικαιούχο χώρα.

2. Ο όρος «δικαιούχο χώρα» καλύπτει επίσης και δεν μπορεί να υπερβεί τα όρια των χωρικών υδάτων αυτής της χώρας κατά την έννοια της σύμβασης των Ηνωμένων Εθνών για το δίκαιο της θάλασσας (σύμβαση του Μοντέγκο Μπέι της 10ης Δεκεμβρίου 1982).

3. Σε περίπτωση επιστροφής καταγόμενων προϊόντων που έχουν εξαχθεί από τη δικαιούχο χώρα σε άλλη χώρα, τα προϊόντα αυτά θεωρούνται μη καταγόμενα, εκτός εάν μπορεί να αποδειχθεί στις αρμόδιες αρχές, κατά τρόπο που κρίνεται ικανοποιητικός από αυτές, ότι πληρούνται οι ακόλουθες προϋποθέσεις:

α) τα προϊόντα που επανεισάγονται είναι τα ίδια με τα εμπορεύματα που είχαν εξαχθεί, και

β) δεν έχουν υποστεί καμία εργασία πέραν εκείνων που είναι αναγκαίες για τη διατήρησή τους σε καλή κατάσταση, ενόσω βρίσκονται στην εν λόγω χώρα ή κατά την εξαγωγή τους.

Άρθρο 43

Μη διενέργεια εργασιών

(άρθρο 64 παράγραφος 3 του κώδικα)

1. Τα προϊόντα με διασάφηση για θέση σε ελεύθερη κυκλοφορία στην Ένωση πρέπει να είναι τα ίδια με εκείνα που εξήχθησαν από τη δικαιούχο χώρα από την οποία θεωρείται ότι κατάγονται. Πριν από τη διασάφηση για θέση σε ελεύθερη κυκλοφορία, δεν έχουν υποστεί αλλοίωση ή μετατροπή με οποιονδήποτε τρόπο ούτε έχουν υποστεί άλλες

▼B

εργασίες πέραν των απαραιτήτων για να διατηρηθούν σε καλή κατάσταση ή για την προσθήκη ή επίθεση σημάτων, ετικετών, σφραγίδων ή οποιασδήποτε άλλης τεκμηρίωσης η οποία εξασφαλίζει τη συμμόρφωση με ιδιαίτερες εσωτερικές απαιτήσεις που ισχύουν στην Ένωση.

2. Τα προϊόντα που εισάγονται σε δικαιούχο χώρα με σκοπό τη σώρευση βάσει των άρθρων 53, 54, 55 ή 56 είναι τα ίδια με τα προϊόντα που εξάγονται από τη χώρα από την οποία θεωρείται ότι κατάγονται. Πριν από τη διασάφηση κατά τη σχετική τελωνειακή διαδικασία στη χώρα εισαγωγής, δεν έχουν υποστεί αλλοίωση ή μετατροπή με οποιοδήποτε τρόπο, ούτε έχουν υποστεί άλλες εργασίες για να διατηρηθούν σε καλή κατάσταση.

3. Επιτρέπεται αποθήκευση προϊόντων, υπό την προϋπόθεση ότι παραμένουν υπό τελωνειακή εποπτεία στη χώρα ή στις χώρες διαμετακόμισης.

4. Οι τμηματικές αποστολές επιτρέπονται εφόσον πραγματοποιούνται από τον εξαγωγέα ή υπ' ευθύνη του, υπό τον όρο ότι τα εμπορεύματα παραμένουν υπό τελωνειακή εποπτεία στη χώρα ή στις χώρες διαμετακόμισης.

5. Θεωρείται ότι τηρούνται οι διατάξεις των παραγράφων 1 έως 4, εκτός εάν οι τελωνειακές αρχές έχουν λόγο να πιστεύουν το αντίθετο· σε αυτές τις περιπτώσεις, οι τελωνειακές αρχές μπορούν να ζητούν από τον διασαφιστή να αποδείξει τη συμμόρφωση· για την απόδειξη μπορεί να χρησιμοποιηθεί οποιοδήποτε μέσο, συμπεριλαμβανομένων των συμβάσεων μεταφοράς, όπως φορτωτικές ή πραγματικά ή απτά αποδεικτικά στοιχεία που βασίζονται στη σήμανση ή την αρίθμηση συσκευασιών, ή κάθε αποδεικτικό στοιχείο που συνδέεται με τα ίδια τα εμπορεύματα.

Άρθρο 44

Εξ ολοκλήρου παραγόμενα προϊόντα

(άρθρο 64 παράγραφος 3 του κώδικα)

1. Τα ακόλουθα προϊόντα θεωρούνται ως παραγόμενα εξ ολοκλήρου σε δικαιούχο χώρα:

α) ορυκτά προϊόντα που εξορύσσονται από το έδαφός της ή από το θαλάσσιο πυθμένα της·

β) φυτά και κηπευτικά που καλλιεργούνται ή συγκομίζονται σε αυτή·

γ) τα ζώντα ζώα που γεννιούνται και εκτρέφονται στη συγκεκριμένη χώρα·

δ) τα προϊόντα που προέρχονται από ζώντα ζώα, τα οποία εκτρέφονται σε αυτή·

ε) προϊόντα που λαμβάνονται με τη σφαγή ζώων τα οποία έχουν γεννηθεί και εκτραφεί σε αυτή·

στ) προϊόντα θήρας ή αλιείας που ασκείται σε αυτή·

ζ) προϊόντα υδατοκαλλιέργειας, εφόσον οι ιχθύες, τα μαλακόστρακα και τα μαλάκια γεννιούνται και εκτρέφονται σε αυτή·

η) προϊόντα της θαλάσσιας αλιείας και άλλα προϊόντα που αλιεύονται από τα πλοία της από τα θαλάσσια ύδατα εκτός των χωρικών υδάτων της·

▼B

θ) προϊόντα που παρασκευάζονται πάνω σε πλοία-εργοστάσια της χώρας αποκλειστικά από τα προϊόντα που αναφέρονται στο στοιχείο η)·

ι) μεταχειρισμένα είδη που συλλέγονται σε αυτή και είναι κατάλληλα μόνο για την ανάκτηση πρώτων υλών·

ια) απόβλητα και απορρίμματα που προέρχονται από μεταποιητικές εργασίες σε αυτή·

ιβ) προϊόντα που εξάγονται από τον θαλάσσιο πυθμένα ή από τα υποκείμενα του θαλάσσιου πυθμένα στρώματα, που βρίσκονται εκτός των χωρικών υδάτων, αλλά όπου η χώρα έχει δικαιώματα αποκλειστικής εκμετάλλευσης·

ιγ) εμπορεύματα που παράγονται σε αυτή αποκλειστικά από τα προϊόντα που αναφέρονται στα στοιχεία α) έως ιβ).

2. Οι όροι «τα πλοία της» και τα «πλοία-εργοστάσια» στην παράγραφο 1 στοιχεία η) και θ) ισχύουν μόνο για τα πλοία και τα πλοία-εργοστάσια που πληρούν όλες τις ακόλουθες απαιτήσεις:

α) είναι νηολογημένα στη δικαιούχο χώρα ή σε κράτος μέλος·

β) φέρουν τη σημαία της δικαιούχου χώρας ή κράτους μέλους·

γ) πληρούν έναν από τους ακόλουθους όρους:

i) ανήκουν τουλάχιστον κατά 50 % σε υπηκόους της δικαιούχου χώρας ή κράτους μέλους, ή

ii) ανήκουν σε εταιρείες:

— των οποίων η έδρα και ο κύριος τόπος δραστηριότητας βρίσκεται στη δικαιούχο χώρα ή σε κράτος μέλος, και

— οι οποίες ανήκουν τουλάχιστον κατά 50 % στη δικαιούχο χώρα ή σε κράτη μέλη ή σε δημόσιες οντότητες ή υπηκόους της δικαιούχου χώρας ή κρατών μελών.

3. Καθένας από τους όρους της παραγράφου 2 μπορεί να πληρούται σε κράτη μέλη ή σε διαφορετικές δικαιούχες χώρες, εφόσον όλες οι εμπλεκόμενες δικαιούχες χώρες επωφελούνται από την περιφερειακή σώρευση, σύμφωνα με το άρθρο 55 παράγραφοι 1 και 5. Σε αυτή την περίπτωση, τα προϊόντα θεωρείται ότι κατάγονται από τη δικαιούχο χώρα της οποίας τη σημαία φέρει το πλοίο ή το πλοίο-εργοστάσιο, σύμφωνα με την παράγραφο 2 στοιχείο β).

Το πρώτο εδάφιο εφαρμόζεται μόνο υπό την προϋπόθεση ότι τηρούνται οι όροι που προβλέπονται στο άρθρο 55 παράγραφος 2 στοιχεία α), γ) και δ).

Άρθρο 45

Επαρκώς επεξεργασμένα ή μεταποιημένα προϊόντα

(άρθρο 64 παράγραφος 3 του κώδικα)

1. Με την επιφύλαξη των άρθρων 47 και 48, τα προϊόντα τα οποία δεν παράγονται εξ ολοκλήρου στην οικεία δικαιούχο χώρα, κατά την έννοια του άρθρου 44, θεωρούνται καταγωγής αυτής της χώρας υπό την προϋπόθεση ότι πληρούνται οι όροι που περιλαμβάνονται στον κατάλογο του παραρτήματος 22-03 για τα εν λόγω προϊόντα.

▼B

2. Εάν ένα προϊόν που έχει αποκτήσει τον χαρακτήρα καταγόμενου από μια χώρα σύμφωνα με την παράγραφο 1 υποβληθεί σε περαιτέρω μεταποίηση σε αυτή τη χώρα και χρησιμοποιηθεί ως υλικό κατασκευής άλλου προϊόντος, δεν λαμβάνονται υπόψη οι μη καταγόμενες ύλες οι οποίες ενδεχομένως χρησιμοποιήθηκαν για την κατασκευή του.

Άρθρο 46

Μέσοι όροι

(άρθρο 64 παράγραφος 3 του κώδικα)

1. Το κατά πόσον πληρούνται οι απαιτήσεις του άρθρου 45 παράγραφος 1 κρίνεται για κάθε προϊόν.

Εντούτοις, όταν ο σχετικός κανόνας βασίζεται στην τήρηση μέγιστης περιεκτικότητας σε μη καταγόμενες ύλες, για να ληφθούν υπόψη οι διακυμάνσεις του κόστους και των συναλλαγματικών ισοτιμιών, η αξία των μη καταγόμενων υλών μπορεί να υπολογίζεται κατά μέσον όρο, όπως ορίζει η παράγραφος 2.

2. Στην περίπτωση που αναφέρεται στο δεύτερο εδάφιο της παραγράφου 1, υπολογίζεται μια μέση τιμή εργοστασίου του προϊόντος και μια μέση αξία των χρησιμοποιούμενων μη καταγόμενων υλών βάσει, αντίστοιχα, του αθροίσματος των τιμών εργοστασίου που εφαρμόζονται σε όλες τις πωλήσεις των προϊόντων που πραγματοποιήθηκαν κατά το προηγούμενο οικονομικό έτος και του αθροίσματος της αξίας όλων των μη καταγόμενων υλών που χρησιμοποιήθηκαν για την κατασκευή των προϊόντων κατά το προηγούμενο οικονομικό έτος, όπως ορίζεται στη χώρα εξαγωγής, ή όταν δεν υπάρχουν στοιχεία για ένα πλήρες οικονομικό έτος, κατά τη διάρκεια συντομότερης περιόδου η οποία δεν μπορεί να είναι μικρότερη των τριών μηνών.

3. Οι εξαγωγείς που επιλέγουν τη μέθοδο υπολογισμού κατά μέσον όρο εφαρμόζουν με συνέπεια τη μέθοδο αυτή κατά τη διάρκεια του έτους που έπεται του οικονομικού έτους αναφοράς ή, κατά περίπτωση, κατά τη διάρκεια του έτους που έπεται της συντομότερης περιόδου η οποία χρησιμοποιήθηκε ως περίοδος αναφοράς. Μπορούν να παύουν να εφαρμόζουν τη μέθοδο αυτή, όταν κατά τη διάρκεια ενός συγκεκριμένου οικονομικού έτους ή μιας μικρότερης αντιπροσωπευτικής περιόδου τουλάχιστον τριών μηνών, καταγράφουν παύση των διακυμάνσεων του κόστους ή των συναλλαγματικών ισοτιμιών οι οποίες δικαιολογούσαν τη χρήση αυτής της μεθόδου.

4. Οι μέσες τιμές που αναφέρονται στην παράγραφο 2 χρησιμοποιούνται ως τιμές εργοστασίου και αξία των μη καταγόμενων υλών, αντίστοιχα, για να διαπιστωθεί η τήρηση της μέγιστης περιεκτικότητας σε μη καταγόμενες ύλες.

Άρθρο 47

Ανεπαρκής επεξεργασία ή μεταποίηση

(άρθρο 64 παράγραφος 3 του κώδικα)

1. Με την επιφύλαξη της παραγράφου 3, οι ακόλουθες επεξεργασίες ή μεταποιήσεις θεωρούνται ανεπαρκείς για την απόκτηση του χαρακτήρα των καταγόμενων προϊόντων, ανεξάρτητα από το αν πληρούνται οι απαιτήσεις του άρθρου 45:

α) οι εργασίες διατήρησης που εξασφαλίζουν ότι τα προϊόντα παραμένουν σε καλή κατάσταση κατά τη μεταφορά και αποθήκευσή τους·

▼B

β) οι διαιρέσεις και συνενώσεις δεμάτων·

γ) πλύσιμο, καθάρισμα· αφαίρεση σκόνης, οξειδίων, ελαίων, χρωμάτων ή άλλων επικαλύψεων·

δ) σιδέρωμα ή κυλίνδρωση υφασμάτων και ειδών κλωστοϋφαντουργίας·

ε) απλές εργασίες βαφής και στίλβωσης·

στ) αποφλοίωση και μερική ή ολική άλεση ρυζιού· γυάλισμα και λείανση δημητριακών και ρυζιού·

ζ) εργασίες για τον χρωματισμό ή τον αρωματισμό ζάχαρης ή για την κατασκευή κύβων ζάχαρης· μερική ή ολική άλεση κρυσταλλικής ζάχαρης·

η) αφαίρεση του κελύφους, των πυρήνων και του φλοιού φρούτων, καρπών και λαχανικών·

θ) ακόνισμα, απλή λείανση ή απλός τεμαχισμός·

ι) κοσκίνισμα, διαλογή, ταξινόμηση, κατάταξη, διαβάθμιση, συνδυασμός· (συμπεριλαμβανομένης της σύνθεσης συνόλων ειδών)·

ια) απλή τοποθέτηση σε φιάλες, κονσέρβες, φιαλίδια, σάκους, θήκες, κουτιά, η στερέωση επί λεπτοσανίδων και κάθε άλλη απλή εργασία συσκευασίας·

ιβ) η επίθεση ή εκτύπωση σημάτων, ετικετών, λογοτύπων και άλλων παρόμοιων διακριτικών σημείων στα προϊόντα ή τη συσκευασία τους·

ιγ) απλή ανάμειξη προϊόντων, έστω και διαφορετικού είδους· ανάμειξη ζάχαρης με οποιαδήποτε ύλη·

ιδ) απλή προσθήκη νερού ή αραίωση ή αφυδάτωση ή μετουσίωση προϊόντων·

ιε) απλή συνένωση μερών για την κατασκευή πλήρους προϊόντος ή αποσυναρμολόγηση προϊόντων στα μέρη τους·

ιστ) σφαγή ζώων·

ιζ) συνδυασμός δύο ή περισσοτέρων από τις εργασίες που προβλέπονται στα στοιχεία α) έως ιστ)·

2. Για τους σκοπούς της παραγράφου 1, οι εργασίες θεωρούνται απλές όταν για την εκτέλεσή τους δεν απαιτούνται ούτε ειδικές δεξιότητες ούτε μηχανές, συσκευές ή εργαλεία που κατασκευάζονται ή εγκαθίστανται ειδικά για τις εργασίες αυτές.

▼B

3. Όλες οι εργασίες που εκτελούνται σε δικαιούχο χώρα σε συγκεκριμένο προϊόν λαμβάνονται υπόψη όταν κρίνεται αν η πραγματοποιηθείσα επεξεργασία ή μεταποίηση του προϊόντος αυτού πρέπει να θεωρηθεί ανεπαρκής κατά την έννοια της παραγράφου 1.

Άρθρο 48

Γενικό όριο ανοχής

(άρθρο 64 παράγραφος 3 του κώδικα)

1. Κατά παρέκκλιση του άρθρου 45 και με την επιφύλαξη των παραγράφων 2 και 3 του παρόντος άρθρου, επιτρέπεται η χρησιμοποίηση μη καταγόμενων υλών οι οποίες, σύμφωνα με τους όρους του καταλόγου του παραρτήματος 22-03, δεν επιτρέπεται να χρησιμοποιούνται για την κατασκευή συγκεκριμένου προϊόντος, υπό την προϋπόθεση ότι η συνολική αξία ή το καθαρό βάρος τους που έχει υπολογιστεί για το προϊόν δεν υπερβαίνει:

α) το 15 % του βάρους του προϊόντος για τα προϊόντα που υπάγονται στα κεφάλαια 2 και 4 έως 24 του Εναρμονισμένου Συστήματος, εκτός από τα μεταποιημένα προϊόντα αλιείας του κεφαλαίου 16·

β) το 15 % της τιμής εργοστασίου του προϊόντος για τα άλλα προϊόντα, πλην εκείνων που υπάγονται στα κεφάλαια 50 έως 63 του Εναρμονισμένου Συστήματος, για τα οποία εφαρμόζονται τα όρια ανοχής που αναφέρονται στις σημειώσεις 6 και 7 του παραρτήματος 22-03 μέρος Ι.

2. Η παράγραφος 1 δεν επιτρέπει την υπέρβαση κανενός από τα ποσοστά μέγιστης περιεκτικότητας σε μη καταγόμενες ύλες τα οποία καθορίζονται στους κανόνες του καταλόγου του παραρτήματος 22-03.

3. Οι παράγραφοι 1 και 2 δεν εφαρμόζονται στα εξ ολοκλήρου παραγόμενα προϊόντα σε δικαιούχο χώρα κατά την έννοια του άρθρου 44. Εντούτοις, με την επιφύλαξη του άρθρου 47 και του άρθρου 49 παράγραφος 2, το όριο ανοχής που προβλέπεται στις παραγράφους αυτές εφαρμόζεται στο άθροισμα όλων των υλών που χρησιμοποιούνται για την κατασκευή ενός προϊόντος και για τις οποίες ο κανόνας του καταλόγου του παραρτήματος 22-03 για το προϊόν αυτό απαιτεί να είναι εξ ολοκλήρου παραγόμενες.

Άρθρο 49

Μονάδα χαρακτηρισμού

(άρθρο 64 παράγραφος 3 του κώδικα)

1. Η μονάδα χαρακτηρισμού για την εφαρμογή των διατάξεων του παρόντος υποτμήματος είναι το συγκεκριμένο προϊόν το οποίο θεωρείται ως μονάδα βάσης κατά την κατάταξη με τη χρησιμοποίηση του Εναρμονισμένου Συστήματος.

2. Όταν μια αποστολή αποτελείται από ορισμένα πανομοιότυπα προϊόντα που κατατάσσονται στην ίδια κλάση του Εναρμονισμένου Συστήματος, κάθε μεμονωμένο προϊόν λαμβάνεται υπόψη χωριστά κατά την εφαρμογή των διατάξεων του παρόντος υποτμήματος.

3. Όταν, βάσει του γενικού ερμηνευτικού κανόνα 5 του Εναρμονισμένου Συστήματος, η συσκευασία κατατάσσεται μαζί με το προϊόν που περιέχει, συνυπολογίζεται στον προσδιορισμό της καταγωγής.

▼B

Άρθρο 50

Εξαρτήματα, ανταλλακτικά και εργαλεία

(άρθρο 64 παράγραφος 3 του κώδικα)

Τα εξαρτήματα, ανταλλακτικά και εργαλεία που αποστέλλονται μαζί με ένα τεμάχιο εξοπλισμού, μηχανή, συσκευή ή όχημα και τα οποία αποτελούν μέρος του κανονικού τους εξοπλισμού και συμπεριλαμβάνονται στην τιμή εργοστασίου, θεωρείται ότι αποτελούν ένα ενιαίο σύνολο με το τεμάχιο εξοπλισμού, τη μηχανή, τη συσκευή ή το όχημα.

Άρθρο 51

Σύνολα

(άρθρο 64 παράγραφος 3 του κώδικα)

Τα σύνολα, όπως ορίζονται στον γενικό ερμηνευτικό κανόνα 3β) του Εναρμονισμένου Συστήματος, θεωρούνται καταγόμενα προϊόντα όταν όλα τα συστατικά μέρη τους είναι καταγόμενα.

Όταν ένα σύνολο αποτελείται από καταγόμενα και μη καταγόμενα προϊόντα, ολόκληρο το σύνολο θεωρείται καταγόμενο, υπό τον όρο ότι η αξία των μη καταγόμενων προϊόντων δεν υπερβαίνει το 15 % της τιμής εργοστασίου του συνόλου.

Άρθρο 52

Ουδέτερα στοιχεία

(άρθρο 64 παράγραφος 3 του κώδικα)

Για να προσδιοριστεί αν ένα προϊόν είναι καταγόμενο, δεν λαμβάνεται υπόψη η καταγωγή των κατωτέρω στοιχείων που χρησιμοποιούνται ενδεχομένως για την κατασκευή του:

α) της ενέργειας και των καυσίμων·

β) των εγκαταστάσεων και του εξοπλισμού·

γ) των μηχανημάτων και εργαλείων·

δ) άλλα προϊόντα που δεν υπεισέρχονται και δεν πρόκειται να υπεισέλθουν στην τελική σύνθεση του προϊόντος.

Υποτμήμα 3

Κανόνες περί σώρευσης και διαχείρισης αποθεμάτων υλώνΕφαρμόζεται στο πλαίσιο του ΣΓΠ της Ένωσης

Άρθρο 53

Διμερής σώρευση

(άρθρο 64 παράγραφος 3 του κώδικα)

Η διμερής σώρευση επιτρέπει να θεωρούνται ύλες καταγωγής δικαιούχου χώρας προϊόντα καταγωγής της Ένωσης, όταν ενσωματώνονται σε ένα προϊόν που κατασκευάζεται σε αυτή τη χώρα, υπό τον όρο ότι η επεξεργασία ή μεταποίηση που πραγματοποιείται στη χώρα αυτή υπερβαίνει τις εργασίες που περιγράφονται στο άρθρο 47 παράγραφος 1.

▼B

Τα άρθρα 41 έως 52 και οι διατάξεις που αφορούν τον εκ των υστέρων έλεγχο των αποδεικτικών καταγωγής εφαρμόζονται κατ' αναλογία στις εξαγωγές από την Ένωση προς δικαιούχο χώρα για τους σκοπούς της διμερούς σώρευσης.

Άρθρο 54

Σώρευση με τη Νορβηγία, την Ελβετία ή την Τουρκία

(άρθρο 64 παράγραφος 3 του κώδικα)

1. Η σώρευση με τη Νορβηγία, την Ελβετία ή την Τουρκία επιτρέπει σε προϊόντα καταγωγής στις εν λόγω χώρες να θεωρούνται ύλες καταγωγής δικαιούχου χώρας υπό τον όρο ότι η επεξεργασία ή η μεταποίηση που πραγματοποιείται εκεί υπερβαίνει τις εργασίες που περιγράφονται στο άρθρο 47 παράγραφος 1.

2. Η σώρευση με τη Νορβηγία, την Ελβετία ή την Τουρκία δεν εφαρμόζεται στα προϊόντα που υπάγονται στα κεφάλαια 1 έως 24 του Εναρμονισμένου Συστήματος.

Άρθρο 55

Περιφερειακή σώρευση

(άρθρο 64 παράγραφος 3 του κώδικα)

1. Η περιφερειακή σώρευση εφαρμόζεται στις ακόλουθες τέσσερις χωριστές περιφερειακές ομάδες:

α) Ομάδα I: Μπρουνέι, Καμπότζη, Ινδονησία, Λάος, Μαλαισία, Μιανμάρ/Βιρμανία, Φιλιππίνες, Ταϊλάνδη, Βιετνάμ·

β) Ομάδα II: Βολιβία, Κολομβία, Κόστα Ρίκα, Ισημερινός, Ελ Σαλβαδόρ, Γουατεμάλα, Ονδούρα, Νικαράγουα, Παναμάς, Περού, Βενεζουέλα·

γ) Ομάδα III: Μπανγκλαντές, Μπουτάν, Ινδία, Μαλδίβες, Νεπάλ, Πακιστάν, Σρι Λάνκα·

δ) Ομάδα IV: Αργεντινή, Βραζιλία, Παραγουάη και Ουρουγουάη.

2. Η περιφερειακή σώρευση μεταξύ χωρών της ίδιας ομάδας εφαρμόζεται μόνο όταν πληρούνται οι ακόλουθοι όροι:

α) οι χώρες που συμμετέχουν στη σώρευση είναι, κατά τη χρονική στιγμή της εξαγωγής του προϊόντος στην Ένωση, χώρες δικαιούχοι για τις οποίες οι προτιμησιακές ρυθμίσεις δεν έχουν προσωρινά ανακληθεί σύμφωνα με τον κανονισμό (ΕΕ) αριθ. 978/2012·

β) για τους σκοπούς της περιφερειακής σώρευσης μεταξύ των χωρών μιας περιφερειακής ομάδας εφαρμόζονται οι κανόνες καταγωγής που καθορίζονται στο υποτμήμα 2·

γ) οι χώρες της περιφερειακής ομάδας έχουν αναλάβει τη δέσμευση:

i) να συμμορφώνονται ή να διασφαλίζουν τη συμμόρφωση με τις διατάξεις του παρόντος υποτμήματος, και

▼B

ii) να εξασφαλίζουν τη διοικητική συνεργασία που είναι απαραίτητη για να διασφαλιστεί η ορθή εφαρμογή του παρόντος υποτμήματος, τόσο έναντι της Ένωσης, όσο και μεταξύ τους·

δ) οι δεσμεύσεις που αναφέρονται στο στοιχείο γ) έχουν κοινοποιηθεί στην Επιτροπή από τη Γραμματεία της οικείας περιφερειακής ομάδας ή άλλο αρμόδιο κοινό όργανο που εκπροσωπεί όλα τα μέλη της εν λόγω ομάδας.

Για τους σκοπούς του στοιχείου β), όταν η ιδιοχαρακτηριστική εργασία που ορίζεται στο παράρτημα 22-03 μέρος ΙΙ δεν είναι ίδια για όλες τις χώρες που συμμετέχουν στη σώρευση, η καταγωγή των προϊόντων που εξάγονται από μια χώρα σε άλλη χώρα της περιφερειακής ομάδας για περιφερειακή σώρευση καθορίζεται βάσει του κανόνα ο οποίος θα εφαρμοζόταν εάν τα προϊόντα εξάγονταν στην Ένωση.

Εάν οι χώρες μιας περιφερειακής ομάδας έχουν συμμορφωθεί ήδη πριν από την 1η Ιανουαρίου 2011 με τα στοιχεία γ) και δ) του πρώτου εδαφίου, δεν απαιτείται νέα ανάληψη δέσμευσης.

3. Οι ύλες που απαριθμούνται στο παράρτημα 22-04 εξαιρούνται από την προβλεπόμενη στην παράγραφο 2 περιφερειακή σώρευση σε περίπτωση που:

α) η εφαρμοστέα δασμολογική προτίμηση στην Ένωση δεν είναι η ίδια για όλες τις χώρες που συμμετέχουν στη σώρευση· και

β) οι εν λόγω ύλες θα επωφελούνταν μέσω της σώρευσης από ευνοϊκότερη δασμολογική μεταχείριση απ' ό,τι αν εξάγονταν απευθείας στην Ένωση.

4. Η περιφερειακή σώρευση μεταξύ δικαιούχων χωρών της ίδιας περιφερειακής ομάδας εφαρμόζεται μόνο υπό τον όρο ότι η επεξεργασία ή μεταποίηση στη δικαιούχο χώρα στην οποία οι ύλες υποβάλλονται σε περαιτέρω μεταποίηση ή ενσωματώνονται, υπερβαίνει τις εργασίες που περιγράφονται στο άρθρο 47 παράγραφος 1 και, στην περίπτωση των κλωστοϋφαντουργικών προϊόντων, υπερβαίνει και τις εργασίες που καθορίζονται στο παράρτημα 22-05.

Όταν δεν πληρούται ο όρος που αναφέρεται στο πρώτο εδάφιο και οι ύλες υπόκεινται σε μία ή περισσότερες εργασίες που περιγράφονται στο άρθρο 47 παράγραφος 1 στοιχεία β) έως ιζ), η χώρα που πρέπει να δηλωθεί ως χώρα καταγωγής στο εκδοθέν ή συνταχθέν αποδεικτικό καταγωγής για τους σκοπούς της εξαγωγής των προϊόντων στην Ένωση είναι η χώρα της περιφερειακής ομάδας στην οποία αναλογεί το υψηλότερο ποσοστό της δασμολογητέας αξίας των χρησιμοποιούμενων υλών που κατάγονται από άλλες χώρες της περιφερειακής ομάδας.

Όταν τα προϊόντα εξάγονται χωρίς περαιτέρω επεξεργασία ή μεταποίηση, ή έχουν υποστεί μόνο τις εργασίες που περιγράφονται στο άρθρο 47 παράγραφος 1 στοιχείο α), η χώρα που πρέπει να δηλωθεί ως χώρα καταγωγής στο εκδοθέν ή συνταχθέν αποδεικτικό καταγωγής για τους σκοπούς της εξαγωγής των προϊόντων στην Ένωση είναι η δικαιούχος χώρα που εμφανίζεται στο αποδεικτικό καταγωγής που έχει εκδοθεί ή συνταχθεί στη δικαιούχο χώρα στην οποία κατασκευάστηκαν τα προϊόντα.

5. Μετά από αίτηση των αρχών δικαιούχου χώρας της ομάδας Ι ή της ομάδας ΙΙΙ, η Επιτροπή μπορεί να παραχωρήσει περιφερειακή σώρευση μεταξύ αυτών των χωρών, υπό τον όρο ότι βεβαιώνεται ότι πληρούνται όλοι οι ακόλουθοι όροι:

▼B

α) οι όροι της παραγράφου 2 στοιχεία α) και β), και

β) οι χώρες που πρόκειται να συμμετέχουν σε αυτή την περιφερειακή σώρευση έχουν αναλάβει και έχουν από κοινού κοινοποιήσει στην Επιτροπή τη δέσμευση:

i) να συμμορφώνονται ή να διασφαλίζουν τη συμμόρφωση με τις διατάξεις του παρόντος υποτμήματος, του υποτμήματος 2 και όλες τις άλλες διατάξεις που αφορούν την εφαρμογή των κανόνων καταγωγής, και

ii) να εξασφαλίζουν τη διοικητική συνεργασία που είναι απαραίτητη για να διασφαλιστεί η ορθή εφαρμογή του παρόντος υποτμήματος και του υποτμήματος 2, τόσο έναντι της Ένωσης, όσο και μεταξύ τους·

Η αίτηση που αναφέρεται στο πρώτο εδάφιο τεκμηριώνεται με στοιχεία που αποδεικνύουν ότι τηρούνται οι όροι του εν λόγω εδαφίου και απευθύνεται στην Επιτροπή. Η Επιτροπή αποφασίζει σχετικά με την αίτηση λαμβάνοντας υπόψη όλα τα σχετικά με τη σώρευση στοιχεία που θεωρεί ουσιαστικής σημασίας, συμπεριλαμβανομένων των προς σώρευση υλών.

6. Όταν χορηγείται, η περιφερειακή σώρευση μεταξύ δικαιούχων χωρών της ομάδας I ή της ομάδας III παρέχει τη δυνατότητα οι ύλες καταγωγής χώρας που ανήκει σε μια περιφερειακή ομάδα να θεωρούνται ύλες καταγωγής χώρας της άλλης περιφερειακής ομάδας, όταν ενσωματώνονται σε ένα προϊόν το οποίο παράγεται εκεί, υπό τον όρο ότι η επεξεργασία ή μεταποίηση στην τελευταία δικαιούχο χώρα υπερβαίνει τις εργασίες που περιγράφονται στο άρθρο 47 παράγραφος 1 και, στην περίπτωση των κλωστοϋφαντουργικών προϊόντων, υπερβαίνει και τις εργασίες που καθορίζονται στο παράρτημα 22-05.

Όταν δεν πληρούται ο όρος που αναφέρεται στο πρώτο εδάφιο και οι ύλες υπόκεινται σε μία ή περισσότερες εργασίες που περιγράφονται στο άρθρο 47 παράγραφος 1 στοιχεία β) έως ιζ), η χώρα που πρέπει να δηλωθεί ως χώρα καταγωγής στο αποδεικτικό καταγωγής για τους σκοπούς της εξαγωγής των προϊόντων στην Ένωση είναι η χώρα που συμμετέχει στη σώρευση στην οποία αναλογεί το υψηλότερο ποσοστό της αξίας των χρησιμοποιούμενων υλών που κατάγονται από χώρες που συμμετέχουν στη σώρευση.

Όταν τα προϊόντα εξάγονται χωρίς περαιτέρω επεξεργασία ή μεταποίηση, ή έχουν υποστεί μόνο τις εργασίες που περιγράφονται στο άρθρο 47 παράγραφος 1 στοιχείο α), η χώρα που πρέπει να δηλωθεί ως χώρα καταγωγής στο εκδοθέν ή συνταχθέν αποδεικτικό καταγωγής για τους σκοπούς της εξαγωγής των προϊόντων στην Ένωση είναι η δικαιούχος χώρα που εμφανίζεται στο αποδεικτικό καταγωγής που έχει εκδοθεί ή συνταχθεί στη δικαιούχο χώρα στην οποία κατασκευάστηκαν τα προϊόντα.

7. Η Επιτροπή θα δημοσιεύσει στην *Επίσημη Εφημερίδα της Ευρωπαϊκής Ένωσης* (σειρά C) την ημερομηνία κατά την οποία αρχίζει να ισχύει η προβλεπόμενη στην παράγραφο 5 σώρευση μεταξύ χωρών της ομάδας I και της ομάδας III, τις χώρες που συμμετέχουν σε αυτή τη σώρευση και, κατά περίπτωση, τον κατάλογο των υλών στις οποίες εφαρμόζεται η σώρευση.

▼B

8. Τα άρθρα 41 έως 52, και οι διατάξεις που αφορούν τον εκ των υστέρων έλεγχο των αποδεικτικών καταγωγής εφαρμόζονται κατ' αναλογία στις εξαγωγές από την Ένωση προς δικαιούχο χώρα για τους σκοπούς της περιφερειακής σώρευσης.

Άρθρο 56

Διευρυμένη σώρευση

(άρθρο 64 παράγραφος 3 του κώδικα)

1. Μετά από αίτηση των αρχών δικαιούχου χώρας, η Επιτροπή μπορεί να παραχωρήσει διευρυμένη σώρευση μεταξύ μιας δικαιούχου χώρας και μιας χώρας με την οποία η Ένωση έχει συνάψει συμφωνία ελεύθερων συναλλαγών σύμφωνα με το άρθρο XXIV της ισχύουσας Γενικής Συμφωνίας Δασμών και Εμπορίου (ΓΣΔΕ), υπό την προϋπόθεση ότι πληρούνται όλοι οι ακόλουθοι όροι:

α) οι χώρες που συμμετέχουν στο σύστημα σώρευσης αναλαμβάνουν δέσμευση να συμμορφωθούν ή να διασφαλίσουν τη συμμόρφωση με το παρόν υποτμήμα, το υποτμήμα 2 και όλες τις άλλες διατάξεις που αφορούν την εφαρμογή των κανόνων καταγωγής, και να εξασφαλίσουν τη διοικητική συνεργασία που είναι απαραίτητη για τη διασφάλιση της ορθής εφαρμογής του παρόντος υποτμήματος και του υποτμήματος 2, τόσο έναντι της Ένωσης, όσο και μεταξύ τους·

β) η δικαιούχος χώρα έχει κοινοποιήσει στην Επιτροπή την αναφερόμενη στο στοιχείο α) δέσμευση.

Η αναφερόμενη στο πρώτο εδάφιο αίτηση περιέχει κατάλογο των υλών που αφορά η σώρευση, τεκμηριώνεται με στοιχεία που αποδεικνύουν ότι πληρούνται οι όροι των στοιχείων α) και β) του πρώτου εδαφίου και απευθύνεται στην Επιτροπή. Σε περίπτωση μεταβολής των εν λόγω υλών υποβάλλεται άλλη αίτηση.

Οι ύλες που υπάγονται στα κεφάλαια 1 έως 24 του Εναρμονισμένου Συστήματος εξαιρούνται από τη διευρυμένη σώρευση.

2. Στις αναφερόμενες στην παράγραφο 1 περιπτώσεις διευρυμένης σώρευσης, η καταγωγή των χρησιμοποιούμενων υλών και οι εφαρμοστέες έγγραφες αποδείξεις καταγωγής καθορίζονται σύμφωνα με τους κανόνες της σχετικής συμφωνίας ελεύθερων συναλλαγών. Η καταγωγή των προϊόντων που προορίζονται για εξαγωγή στην Ένωση προσδιορίζεται σύμφωνα με τους κανόνες καταγωγής του παρόντος υποτμήματος 2.

Για να αποκτήσει το παραγόμενο προϊόν τον χαρακτήρα καταγόμενου προϊόντος, δεν είναι απαραίτητο να έχουν υποστεί επαρκή επεξεργασία ή μεταποίηση οι ύλες καταγωγής χώρας με την οποία η Ένωση έχει συνάψει συμφωνία ελεύθερων συναλλαγών, οι οποίες χρησιμοποιούνται σε δικαιούχο χώρα για την κατασκευή του προϊόντος που πρόκειται να εξαχθεί στην Ένωση, υπό την προϋπόθεση ότι η επεξεργασία ή μεταποίηση στην οικεία δικαιούχο χώρα υπερβαίνει τις εργασίες που περιγράφονται στο άρθρο 47 παράγραφος 1.

3. Η Επιτροπή θα δημοσιεύσει στην *Επίσημη Εφημερίδα της Ευρωπαϊκής Ένωσης* (σειρά C) την ημερομηνία κατά την οποία αρχίζει να ισχύει η διευρυμένη σώρευση, τις χώρες που συμμετέχουν σε αυτή τη σώρευση και τον κατάλογο των υλών στις οποίες εφαρμόζεται η σώρευση.

▼B

Άρθρο 57

Εφαρμογή της διμερούς σώρευσης ή της σώρευσης με τη Νορβηγία, την Ελβετία ή την Τουρκία σε συνδυασμό με περιφερειακή σώρευση

(άρθρο 64 παράγραφος 3 του κώδικα)

Όταν η διμερής σώρευση ή η σώρευση με τη Νορβηγία, την Ελβετία ή την Τουρκία χρησιμοποιείται σε συνδυασμό με περιφερειακή σώρευση, το παραγόμενο προϊόν αποκτά την καταγωγή μίας από τις χώρες της αντίστοιχης περιφερειακής ομάδας, η οποία προσδιορίζεται σύμφωνα με το άρθρο 55 παράγραφος 4 πρώτο και δεύτερο εδάφιο ή, κατά περίπτωση, με το άρθρο 55 παράγραφος 6 πρώτο και δεύτερο εδάφιο.

Άρθρο 58

Λογιστικός διαχωρισμός των αποθεμάτων υλών ενωσιακών εξαγωγέων

(άρθρο 64 παράγραφος 3 του κώδικα)

1. Εάν κατά την επεξεργασία ή μεταποίηση ενός προϊόντος χρησιμοποιούνται καταγόμενες και μη καταγόμενες ανταλλάξιμες ύλες, οι τελωνειακές αρχές των κρατών μελών μπορούν, μετά από γραπτή αίτηση οικονομικών φορέων εγκατεστημένων στο τελωνειακό έδαφος της Ένωσης, να επιτρέπουν τη διαχείριση των υλών στην Ένωση με τη χρησιμοποίηση της μεθόδου του λογιστικού διαχωρισμού για τη μετέπειτα εξαγωγή σε δικαιούχο χώρα στο πλαίσιο διμερούς σώρευσης, χωρίς να διατηρούν τις ύλες σε χωριστά αποθέματα.

2. Οι τελωνειακές αρχές του κράτους μέλους μπορούν να επιβάλλουν τους όρους που κρίνουν απαραίτητους για τη χορήγηση της αναφερόμενης στην παράγραφο 1 άδειας.

Άδεια χορηγείται μόνο εάν με τη χρησιμοποίηση της αναφερόμενης στην παράγραφο 1 μεθόδου μπορεί να εξασφαλιστεί ότι, ανά πάσα στιγμή, η ποσότητα των παραγόμενων προϊόντων τα οποία θα μπορούσαν να θεωρηθούν προϊόντα «καταγωγής Ένωσης» είναι η ίδια με τον αριθμό που θα προέκυπτε με τη χρησιμοποίηση μεθόδου φυσικού διαχωρισμού των αποθεμάτων.

Εάν επιτραπεί, η μέθοδος εφαρμόζεται και η εφαρμογή της καταγράφεται βάσει των εφαρμοστέων στην Ευρωπαϊκή Ένωση γενικών λογιστικών αρχών.

3. Ο δικαιούχος της μεθόδου που αναφέρεται στην παράγραφο 1 συντάσσει αποδεικτικό καταγωγής για την ποσότητα των προϊόντων που μπορούν να θεωρηθούν καταγωγής της Ένωσης ή, μέχρι να τεθεί σε εφαρμογή το σύστημα των εγγεγραμμένων εξαγωγέων, υποβάλλει αίτηση χορήγησης του εν λόγω αποδεικτικού. Μετά από αίτηση των τελωνειακών αρχών των κρατών μελών, ο δικαιούχος υποβάλλει δήλωση για τον τρόπο διαχείρισης των ποσοτήτων.

4. Οι τελωνειακές αρχές των κρατών μελών παρακολουθούν τον τρόπο χρήσης της άδειας που αναφέρεται στην παράγραφο 1.

Μπορούν να ανακαλέσουν την άδεια στις ακόλουθες περιπτώσεις:

α) εάν ο κάτοχος κάνει με οποιονδήποτε τρόπο κατάχρηση της άδειας· ή

β) ο κάτοχος δεν εκπληρώσει οιονδήποτε από τους λοιπούς όρους που αναφέρονται στο παρόν υποτμήμα, το υποτμήμα 2 και όλες τις άλλες διατάξεις που αφορούν την εφαρμογή των κανόνων καταγωγής.

▼B

Υποτμήμα 4

Ορισμός της έννοιας «καταγόμενα προϊόντα» που εφαρμόζεται στο πλαίσιο των κανόνων καταγωγής για τους σκοπούς των προτιμησιακών δασμολογικών μέτρων που θεσπίζονται μονομερώς από την Ένωση για ορισμένες χώρες ή εδάφη

Άρθρο 59

Γενικές απαιτήσεις

(άρθρο 64 παράγραφος 3 του κώδικα)

1. Για την εφαρμογή των διατάξεων περί προτιμησιακών δασμολογικών μέτρων που θεσπίστηκαν μονομερώς από την Ένωση υπέρ ορισμένων χωρών, ομάδων χωρών ή εδαφών (εφεξής καλούμενων «δικαιούχος χώρα ή έδαφος»), εξαιρουμένων εκείνων που αναφέρονται στο υποτμήμα 2 του παρόντος τμήματος και των συνδεδεμένων με την Ένωση υπερπόντιων χωρών ή εδαφών, θεωρούνται προϊόντα καταγωγής δικαιούχου χώρας ή εδάφους:

α) τα προϊόντα που παράγονται εξ ολοκλήρου στην εν λόγω δικαιούχο χώρα ή έδαφος, κατά την έννοια του άρθρου 60·

β) τα προϊόντα που παράγονται στην εν λόγω δικαιούχο χώρα ή έδαφος, στην κατασκευή των οποίων υπεισέρχονται προϊόντα άλλα από εκείνα που αναφέρονται στο στοιχείο α), υπό τον όρο ότι τα εν λόγω προϊόντα έχουν αποτελέσει το αντικείμενο επαρκούς επεξεργασίας ή μεταποίησης, κατά την έννοια του άρθρου 61.

2. Για την εφαρμογή των διατάξεων του παρόντος υποτμήματος, τα προϊόντα καταγωγής της Ένωσης, κατά την έννοια της παραγράφου 3 του παρόντος άρθρου, που έχουν αποτελέσει σε δικαιούχο χώρα ή έδαφος αντικείμενο επεξεργασιών ή μεταποιήσεων, οι οποίες υπερβαίνουν εκείνες που απαριθμούνται στο άρθρο 62, θεωρούνται προϊόντα καταγωγής της εν λόγω δικαιούχου χώρας ή εδάφους.

3. Για τον προσδιορισμό της καταγωγής των προϊόντων που παράγονται στην Ένωση, εφαρμόζονται κατ' αναλογία οι διατάξεις της παραγράφου 1.

Άρθρο 60

Εξ ολοκλήρου παραγόμενα προϊόντα

(άρθρο 64 παράγραφος 3 του κώδικα)

1. Θεωρούνται ως παραγόμενα εξ ολοκλήρου σε δικαιούχο χώρα ή έδαφος ή στην Ένωση:

α) ορυκτά προϊόντα που εξορύσσονται από το έδαφός της ή από τον θαλάσσιο πυθμένα της·

β) τα φυτικά προϊόντα τα συγκομιζόμενα στη συγκεκριμένη χώρα ή έδαφος·

γ) τα ζώντα ζώα που γεννιούνται και εκτρέφονται στη συγκεκριμένη χώρα ή έδαφος·

δ) τα προϊόντα που προέρχονται από ζώντα ζώα, τα οποία εκτρέφονται σε αυτή·

ε) προϊόντα που λαμβάνονται με τη σφαγή ζώων τα οποία έχουν γεννηθεί και εκτραφεί σε αυτή·

▼B

στ) προϊόντα θήρας ή αλιείας που ασκείται σε αυτή·

ζ) τα προϊόντα της θαλάσσιας αλιείας και άλλα προϊόντα, που λαμβάνονται από τη θάλασσα εκτός των χωρικών υδάτων τους με τα πλοία τους·

η) τα προϊόντα που παράγονται επί των πλοίων-εργοστασίων τους αποκλειστικά από προϊόντα που αναφέρονται στο στοιχείο ζ)·

θ) μεταχειρισμένα είδη που συλλέγονται σε αυτή και είναι κατάλληλα μόνο για την ανάκτηση πρώτων υλών·

ι) απόβλητα και απορρίμματα που προέρχονται από μεταποιητικές εργασίες σε αυτή·

ια) τα προϊόντα που εξάγονται από τον θαλάσσιο βυθό ή υπέδαφος που βρίσκεται εκτός των χωρικών τους υδάτων εφόσον η δικαιούχος χώρα ή έδαφος ή κράτος μέλος έχει αποκλειστικά δικαιώματα εκμετάλλευσης επ' αυτού·

ιβ) τα εμπορεύματα που παράγονται σε αυτές αποκλειστικά από προϊόντα που αναφέρονται στα στοιχεία α) έως ια)·

2. Οι όροι «τα πλοία της» και τα «πλοία-εργοστάσιά της» στην παράγραφο 1 στοιχεία ζ) και η) ισχύουν μόνο για τα πλοία και τα πλοία-εργοστάσια που πληρούν τις ακόλουθες προϋποθέσεις:

α) είναι νηολογημένα ή καταχωρισμένα στη δικαιούχο χώρα ή έδαφος ή σε κράτος μέλος·

β) φέρουν τη σημαία δικαιούχου χώρας ή εδάφους ή κράτους μέλους·

γ) ανήκουν, κατά ποσοστό 50 % τουλάχιστον, σε υπηκόους της δικαιούχου χώρας ή εδάφους ή των κρατών μελών ή σε εταιρεία που έχει την έδρα της στην εν λόγω δικαιούχο χώρα ή έδαφος ή σε ένα από τα κράτη μέλη αυτά, της οποίας ο διαχειριστής ή οι διαχειριστές, ο πρόεδρος του διοικητικού ή του εποπτικού συμβουλίου και η πλειοψηφία των μελών των εν λόγω συμβουλίων είναι υπήκοοι αυτής της δικαιούχου χώρας ή εδάφους ή των κρατών μελών και της οποίας, επιπλέον, σε περίπτωση εταιρειών, το ήμισυ τουλάχιστον του κεφαλαίου ανήκει στη δικαιούχο χώρα ή έδαφος ή στα κράτη μέλη, σε δημόσιους οργανισμούς ή σε υπηκόους της εν λόγω δικαιούχου χώρας ή εδάφους ή των κρατών μελών·

δ) ο πλοίαρχος και οι αξιωματικοί των πλοίων και των πλοίων-εργοστασίων είναι υπήκοοι της δικαιούχου χώρας ή εδάφους ή των κρατών μελών·

ε) το πλήρωμα αποτελείται, κατά 75 % τουλάχιστον, από υπηκόους της δικαιούχου χώρας ή εδάφους ή των κρατών μελών.

3. Οι όροι «δικαιούχος χώρα ή έδαφος» και «Ένωση» καλύπτουν επίσης τα χωρικά ύδατα της εν λόγω δικαιούχου χώρας ή εδάφους ή των κρατών μελών.

4. Τα πλοία ανοικτής θαλάσσης, συμπεριλαμβανομένων και των πλοίων εργοστασίων, επί των οποίων πραγματοποιείται επεξεργασία ή μεταποίηση των αλιευμάτων τους, θεωρούνται ότι αποτελούν μέρος του εδάφους της δικαιούχου χώρας ή εδάφους ή του κράτους μέλους στο οποίο ανήκουν, υπό τον όρο ότι πληρούν τις προϋποθέσεις της παραγράφου 2.

▼B

Άρθρο 61

Επαρκώς επεξεργασμένα ή μεταποιημένα προϊόντα

(άρθρο 64 παράγραφος 3 του κώδικα)

Για τους σκοπούς του άρθρου 59, προϊόντα που δεν έχουν παραχθεί εξ ολοκλήρου σε δικαιούχο χώρα ή έδαφος ή στην Ένωση θεωρείται ότι υπέστησαν επαρκή επεξεργασία ή μεταποίηση, εφόσον πληρούνται οι προϋποθέσεις του πίνακα που περιλαμβάνεται στο παράρτημα 22-11.

Οι προϋποθέσεις αυτές αναφέρουν, για όλα τα προϊόντα που καλύπτονται από το παρόν υποτμήμα, την επεξεργασία ή τη μεταποίηση που πρέπει να υποστούν οι μη καταγόμενες ύλες που χρησιμοποιούνται για την κατασκευή των προϊόντων αυτών και εφαρμόζονται μόνο σε σχέση με αυτές τις ύλες.

Αν ένα προϊόν, που έχει αποκτήσει το χαρακτήρα καταγωγής με την ικανοποίηση των όρων που καθορίζονται στον κατάλογο για το προϊόν αυτό, χρησιμοποιείται για την κατασκευή ενός άλλου προϊόντος, οι προϋποθέσεις που ισχύουν για το προϊόν στο οποίο τούτο ενσωματώνεται δεν ισχύουν και ως προς αυτό και δεν λαμβάνονται υπόψη οι μη καταγόμενες ύλες που χρησιμοποιήθηκαν, ενδεχομένως, για την κατασκευή του.

Άρθρο 62

Ανεπαρκής επεξεργασία ή μεταποίηση

(άρθρο 64 παράγραφος 3 του κώδικα)

1. Με την επιφύλαξη της παραγράφου 2, οι ακόλουθες επεξεργασίες ή μεταποιήσεις θεωρούνται ανεπαρκείς για την απόκτηση του χαρακτήρα των καταγόμενων προϊόντων, ανεξάρτητα από το αν πληρούνται οι απαιτήσεις του άρθρου 61:

α) οι εργασίες διατήρησης που εξασφαλίζουν ότι τα προϊόντα παραμένουν σε καλή κατάσταση κατά τη μεταφορά και αποθήκευσή τους·

β) οι διαιρέσεις και συνενώσεις δεμάτων·

γ) πλύσιμο, καθάρισμα· αφαίρεση σκόνης, οξειδίων, ελαίων, χρωμάτων ή άλλων επικαλύψεων·

δ) το σιδέρωμα ή η κυλίνδρωση υφασμάτων και ειδών κλωστοϋφαντουργίας·

ε) απλές εργασίες βαφής και στίλβωσης·

στ) η αποφλοίωση, η μερική ή ολική άλεση, η στίλβωση και το γυάλισμα δημητριακών και ρυζιού·

ζ) εργασίες για τον χρωματισμό ή τον αρωματισμό ζάχαρης ή για την κατασκευή κύβων ζάχαρης· μερική ή ολική άλεση ζάχαρης·

η) αφαίρεση του κελύφους, των πυρήνων και του φλοιού φρούτων, καρπών και λαχανικών·

θ) ακόνισμα, απλή λείανση ή απλός τεμαχισμός·

ι) κοσκίνισμα, διαλογή, ταξινόμηση, κατάταξη, διαβάθμιση, συνδυασμός· (συμπεριλαμβανομένης της σύνθεσης συνόλων ειδών)·

ια) απλή τοποθέτηση σε φιάλες, κονσέρβες, φιαλίδια, σάκους, θήκες, κουτιά, η στερέωση επί λεπτοσανίδων και κάθε άλλη απλή εργασία συσκευασίας·

▼B

ιβ) η επίθεση ή εκτύπωση σημάτων, ετικετών, λογοτύπων και άλλων παρόμοιων διακριτικών σημείων στα προϊόντα ή τη συσκευασία τους·

ιγ) απλή ανάμειξη προϊόντων, έστω και διαφορετικού είδους· ανάμειξη ζάχαρης με οποιαδήποτε ύλη·

ιδ) απλή προσθήκη νερού ή αραίωση ή αφυδάτωση ή μετουσίωση προϊόντων·

ιε) απλή συνένωση μερών για την κατασκευή πλήρους προϊόντος ή αποσυναρμολόγηση προϊόντων στα μέρη τους·

ιστ) σφαγή ζώων·

ιζ) συνδυασμός δύο ή περισσοτέρων από τις εργασίες που προβλέπονται στα στοιχεία α) έως ιστ).

2. Όλες οι εργασίες που διενεργούνται είτε εντός της δικαιούχου χώρας ή εδάφους είτε εντός της Ένωσης σε συγκεκριμένο προϊόν πρέπει να εξετάζονται από κοινού, όταν πρόκειται να οριστεί αν η πραγματοποιηθείσα επεξεργασία ή μεταποίηση του προϊόντος αυτού πρέπει να θεωρηθεί ανεπαρκής κατά την έννοια της παραγράφου 1.

Άρθρο 63

Μονάδα χαρακτηρισμού

(άρθρο 64 παράγραφος 3 του κώδικα)

1. Η μονάδα χαρακτηρισμού για την εφαρμογή των διατάξεων του παρόντος υποτμήματος συνίσταται σε ένα συγκεκριμένο προϊόν, το οποίο θεωρείται η μονάδα βάσης για τον προσδιορισμό της κατάταξης σύμφωνα με την ονοματολογία του εναρμονισμένου συστήματος.

Σύμφωνα με αυτά:

α) όταν ένα προϊόν αποτελούμενο από ομάδα ή από σύνολο συναρμολογηθέντων ειδών κατατάσσεται, σύμφωνα με το εναρμονισμένο σύστημα, σε μια μόνο κλάση, το όλον αποτελεί τη μονάδα χαρακτηρισμού·

β) όταν μια αποστολή αποτελείται από ορισμένα πανομοιότυπα προϊόντα που κατατάσσονται στην ίδια κλάση του εναρμονισμένου συστήματος, κάθε προϊόν πρέπει να λαμβάνεται υπόψη χωριστά κατά την εφαρμογή των διατάξεων του παρόντος υποτμήματος.

2. Όταν, βάσει του γενικού ερμηνευτικού κανόνα 5 του Εναρμονισμένου Συστήματος, η συσκευασία κατατάσσεται μαζί με το προϊόν που περιέχει, συνυπολογίζεται στον προσδιορισμό της καταγωγής.

Άρθρο 64

Γενικό όριο ανοχής

(άρθρο 64 παράγραφος 3 του κώδικα)

1. Κατά παρέκκλιση των διατάξεων του άρθρου 61, είναι δυνατή η χρησιμοποίηση μη καταγόμενων υλών κατά την κατασκευή δεδομένου προϊόντος, υπό τον όρο ότι η συνολική τους αξία δεν υπερβαίνει το 10 % της τιμής εκ του εργοστασίου του προϊόντος.

Όταν στον κατάλογο περιέχονται ένα ή περισσότερα ποσοστά για τη μέγιστη αξία των μη καταγόμενων υλών η εφαρμογή του πρώτου εδαφίου δεν συνεπάγεται υπέρβαση αυτών των ποσοστών.

▼B

2. Η παράγραφος 1 δεν ισχύει για προϊόντα που υπάγονται στα κεφάλαια 50 έως 63 του Εναρμονισμένου Συστήματος.

Άρθρο 65

Εξαρτήματα, ανταλλακτικά και εργαλεία

(άρθρο 64 παράγραφος 3 του κώδικα)

Τα εξαρτήματα, ανταλλακτικά και εργαλεία που παραδίδονται μαζί με ένα είδος εξοπλισμού, μηχανή, συσκευή ή όχημα, αποτελούν μέρος του κανονικού τους εξοπλισμού και συμπεριλαμβάνονται στην τιμή του τελευταίου ή δεν τιμολογούνται ξεχωριστά, θεωρούνται ότι αποτελούν σύνολο με το εν λόγω είδος εξοπλισμού, τη μηχανή, τη συσκευή ή το όχημα.

Άρθρο 66

Σύνολα

(άρθρο 64 παράγραφος 3 του κώδικα)

Τα σύνολα, όπως ορίζονται στον γενικό ερμηνευτικό κανόνα 3 του Εναρμονισμένου Συστήματος, θεωρούνται καταγόμενα προϊόντα όταν όλα τα συστατικά μέρη τους είναι καταγόμενα. Ωστόσο, ένας συνδυασμός εμπορευμάτων αποτελούμενος από προϊόντα καταγόμενα και μη θεωρείται στο σύνολό του καταγόμενος, υπό τον όρο ότι η αξία των μη καταγόμενων προϊόντων δεν υπερβαίνει το 15 % της τιμής εκ του εργοστασίου του συνδυασμού.

Άρθρο 67

Ουδέτερα στοιχεία

(άρθρο 64 παράγραφος 3 του κώδικα)

Για να προσδιοριστεί εάν ένα προϊόν έχει τον χαρακτήρα καταγωγής, δεν είναι αναγκαίο να καθορίζεται η καταγωγή των παρακάτω που χρησιμοποιούνται, ενδεχομένως, για την παραγωγή του:

α) της ενέργειας και των καυσίμων·

β) των εγκαταστάσεων και του εξοπλισμού·

γ) των μηχανημάτων και εργαλείων·

δ) των προϊόντων που δεν υπεισέρχονται ή δεν πρόκειται να υπεισέλθουν στην τελική σύνθεση του προϊόντος.

Υποτμήμα 5

Εδαφικές απαιτήσεις που εφαρμόζεται στο πλαίσιο των κανόνων καταγωγής για τους σκοπούς των προτιμησιακών δασμολογικών μέτρων που θεσπίζονται μονομερώς από την Ένωση για ορισμένες χώρες ή εδάφη

Άρθρο 68

Αρχή της εδαφικότητας

(άρθρο 64 παράγραφος 3 του κώδικα)

Οι όροι του υποτμήματος 4 και του παρόντος υποτμήματος σχετικά με την απόκτηση του χαρακτήρα καταγωγής, πρέπει να πληρούνται ανελλιπώς στη δικαιούχο χώρα ή έδαφος ή στην Ένωση.

▼B

Σε περίπτωση επιστροφής καταγόμενων προϊόντων που έχουν εξαχθεί από τη δικαιούχο χώρα ή έδαφος ή την Ένωση σε άλλη χώρα, τα προϊόντα αυτά θεωρούνται μη καταγόμενα, εκτός εάν μπορεί να αποδειχθεί στις αρμόδιες αρχές, κατά τρόπο που κρίνεται ικανοποιητικός από αυτές, ότι πληρούνται οι ακόλουθες προϋποθέσεις:

α) τα επιστρεφόμενα προϊόντα είναι τα ίδια με τα προϊόντα που είχαν εξαχθεί, και

β) δεν έχουν υποστεί καμία εργασία πέραν εκείνων που είναι αναγκαίες για τη διατήρησή τους σε καλή κατάσταση, ενόσω βρίσκονται στην εν λόγω χώρα ή κατά την εξαγωγή τους.

Άρθρο 69

Απευθείας μεταφορά

(άρθρο 64 παράγραφος 3 του κώδικα)

1. Πρέπει να θεωρούνται ότι μεταφέρονται απευθείας από τη δικαιούχο χώρα ή έδαφος στην Ένωση ή από την Ένωση στη δικαιούχο χώρα ή έδαφος:

α) προϊόντα που μεταφέρονται χωρίς να διέλθουν από το έδαφος οποιασδήποτε άλλης χώρας·

β) προϊόντα που αποτελούν μία και μόνον αποστολή, που μεταφέρονται μέσω του εδάφους χωρών άλλων από τη δικαιούχο χώρα ή έδαφος ή την Ένωση με, εάν παραστεί ανάγκη, μεταφόρτωση ή προσωρινή αποθήκευση στις εν λόγω χώρες, υπό τον όρο ότι τα προϊόντα παρέμειναν υπό την εποπτεία των τελωνειακών αρχών στη χώρα διαμετακόμισης ή αποθήκευσης και ότι δεν υπέστησαν εργασίες άλλες από εκφόρτωση, επαναφόρτωση ή οποιαδήποτε εργασία που αποσκοπεί στη διατήρησή τους σε καλή κατάσταση·

γ) προϊόντα που μεταφέρονται με αγωγούς χωρίς διακοπή διαμέσου εδάφους εκτός εκείνου της δικαιούχου χώρας ή εδάφους εξαγωγής ή της Ένωσης.

2. Για να αποδειχτεί ότι πληρούνται οι προϋποθέσεις που αναφέρονται στην παράγραφο 1 στοιχείο β) προσκομίζεται στις αρμόδιες τελωνειακές αρχές οιονδήποτε από τα ακόλουθα:

α) ενιαία φορτωτική που καλύπτει τη διέλευση από τη χώρα εξαγωγής μέσω της χώρας διαμετακόμισης·

β) πιστοποιητικό που εκδίδεται από τις τελωνειακές αρχές της χώρας διαμετακόμισης που:

i) παρέχει ακριβή περιγραφή των προϊόντων·

ii) αναφέρει τις ημερομηνίες εκφόρτωσης και επαναφόρτωσης των προϊόντων και, όταν χρειάζεται, τα ονόματα των πλοίων ή άλλων μεταφορικών μέσων που χρησιμοποιήθηκαν· και

iii) πιστοποιεί τις συνθήκες υπό τις οποίες τα προϊόντα παρέμειναν στη χώρα διαμετακόμισης.

γ) ή, ελλείψει αυτών, οποιοδήποτε αποδεικτικό έγγραφο.

▼B

Άρθρο 70

Εκθέσεις

(άρθρο 64 παράγραφος 3 του κώδικα)

1. Προϊόντα καταγωγής που αποστέλλονται από δικαιούχο χώρα ή έδαφος για να συμμετάσχουν σε έκθεση που διοργανώνεται σε άλλη χώρα και πωλούνται μετά την έκθεση για να εισαχθούν στην Ένωση, εμπίπτουν κατά την εισαγωγή στις δασμολογικές προτιμήσεις που αναφέρονται στο άρθρο 59, υπό τον όρο ότι τα προϊόντα πληρούν τις προϋποθέσεις του υποτμήματος 4 και του παρόντος υποτμήματος, προκειμένου να θεωρηθούν ως καταγόμενα από τη δικαιούχο χώρα ή έδαφος και ότι αποδεικνύεται στις αρμόδιες τελωνειακές αρχές της Ένωσης ότι:

α) εξαγωγέας έχει αποστείλει τα προϊόντα αυτά απευθείας από τη δικαιούχο χώρα ή έδαφος στη χώρα στην οποία πραγματοποιήθηκε η έκθεση και τα εξέθεσε εκεί·

β) ο ίδιος εξαγωγέας πώλησε τα εν λόγω προϊόντα ή τα διέθεσε κατά άλλον τρόπο σε πρόσωπο στην Ένωση·

γ) τα προϊόντα απεστάλησαν στην Ένωση, κατά τη διάρκεια της έκθεσης ή αμέσως μετά, στην κατάσταση στην οποία είχαν αποσταλεί για την έκθεση·

δ) τα προϊόντα, από τη στιγμή που απεστάλησαν στην έκθεση, δεν χρησιμοποιήθηκαν για σκοπούς άλλους από την επίδειξη στη συγκεκριμένη έκθεση.

2. Πρέπει να υποβάλλεται στις τελωνειακές αρχές της Ένωσης πιστοποιητικό κυκλοφορίας εμπορευμάτων EUR.1 κατά τον συνήθη τρόπο. Στο πιστοποιητικό αναγράφεται το όνομα και η διεύθυνση της έκθεσης. Είναι δυνατό να ζητηθούν, όπου κρίνεται αναγκαίο, συμπληρωματικές έγγραφες αποδείξεις σχετικά με τη φύση των προϊόντων και με τις συνθήκες υπό τις οποίες εκτέθηκαν τα προϊόντα.

3. Η παράγραφος 1 ισχύει για κάθε έκθεση εμπορικού, βιομηχανικού, γεωργικού ή βιοτεχνικού χαρακτήρα, εμποροπανήγυρη ή παρόμοια δημόσια εκδήλωση που δεν διοργανώνεται για ιδιωτικούς σκοπούς σε καταστήματα ή εμπορικούς χώρους με σκοπό την πώληση αλλοδαπών προϊόντων και κατά τη διάρκεια της οποίας τα προϊόντα παραμένουν υπό τελωνειακό έλεγχο.

ΚΕΦΑΛΑΙΟ 2

Δασμολογητέα αξία των εμπορευμάτων

Άρθρο 71

Απλούστευση

(άρθρο 73 του κώδικα)

1. Η άδεια που αναφέρεται στο άρθρο 73 του κώδικα μπορεί να χορηγείται εφόσον πληρούνται οι κάτωθι προϋποθέσεις:

α) η εφαρμογή του καθεστώτος που αναφέρεται στο άρθρο 166 του κώδικα θα επέφερε, υπό τις συγκεκριμένες συνθήκες, δυσανάλογα διοικητικά έξοδα·

β) η καθορισθείσα δασμολογητέα αξία δεν θα διαφέρει σημαντικά από εκείνη που προσδιορίστηκε χωρίς άδεια.

▼B

2. Η χορήγηση της άδειας εξαρτάται από την εκπλήρωση των ακόλουθων προϋποθέσεων εκ μέρους του αιτούντος:

α) πληροί το κριτήριο που ορίζεται στο άρθρο 39 στοιχείο α) του κώδικα·

β) διατηρεί σύστημα λογιστικής σύμφωνο με τις γενικά αποδεκτές αρχές της λογιστικής που εφαρμόζονται στο κράτος μέλος στο οποίο τηρούνται οι λογιστικές καταχωρίσεις και το οποίο διευκολύνει τη διενέργεια τελωνειακών λογιστικών ελέγχων. Το σύστημα λογιστικής προβλέπει τη διατήρηση ιστορικού αρχείου δεδομένων που καταγράφει τη διαδρομή του λογιστικού ελέγχου από τη στιγμή που το δεδομένο καταχωρίζεται στον φάκελο·

γ) διαθέτει διοικητική οργάνωση ανάλογη με το είδος και το μέγεθος της επιχείρησης, κατάλληλη για τη διαχείριση της διακίνησης των εμπορευμάτων, καθώς και εσωτερικούς ελέγχους με τους οποίους μπορούν να ανιχνεύονται τυχόν παράνομες ή παράτυπες συναλλαγές·

ΤΙΤΛΟΣ III

ΤΕΛΩΝΕΙΑΚΗ ΟΦΕΙΛΗ ΚΑΙ ΕΓΓΥΗΣΕΙΣ

ΚΕΦΑΛΑΙΟ 1

Γένεση της τελωνειακής οφειλής

Τμήμα 1

Κοινές διατάξεις για τις τελωνειακές οφειλές που γεννώνται κατά την εισαγωγή και την εξαγωγή

Υποτμήμα 1

Κανόνες υπολογισμού του ποσού των εισαγωγικών ή εξαγωγικών δασμών

Άρθρο 72

Υπολογισμός του ποσού του εισαγωγικού δασμού σε μεταποιημένα προϊόντα που προκύπτουν από τελειοποίηση προς επανεξαγωγή

(άρθρο 86 παράγραφος 3 του κώδικα)

1. Προκειμένου να καθοριστεί το ποσό του εισαγωγικού δασμού σε μεταποιημένα προϊόντα σύμφωνα με το άρθρο 86 παράγραφος 3 του κώδικα, η ποσότητα των εμπορευμάτων που υπάγονται στο καθεστώς τελειοποίησης προς επανεξαγωγή και θεωρείται ότι περιέχονται στα μεταποιημένα προϊόντα για τα οποία γεννάται μια τελωνειακή οφειλή, καθορίζεται σύμφωνα με τις παραγράφους 2 και 6.

2. Η ποσοτική μέθοδος που προβλέπεται στις παραγράφους 3 και 4 εφαρμόζεται στις ακόλουθες περιπτώσεις:

α) όταν μόνο ένα είδος μεταποιημένου προϊόντος προκύπτει από τις εργασίες μεταποίησης·

β) όταν διαφορετικά είδη μεταποιημένων προϊόντων προκύπτουν από τις εργασίες μεταποίησης και όλα τα στοιχεία και συστατικά των εμπορευμάτων που υπάγονται στο καθεστώς περιέχονται σε καθένα από τα εν λόγω μεταποιημένα προϊόντα.

▼B

3. Στην περίπτωση της παραγράφου 2 στοιχείο α), η ποσότητα των εμπορευμάτων που υπάγονται σε καθεστώς τελειοποίησης προς επανεξαγωγή και θεωρείται ότι περιέχονται στα μεταποιημένα προϊόντα για τα οποία γεννάται τελωνειακή οφειλή καθορίζεται με την εφαρμογή του ποσοστού στο οποίο τα μεταποιημένα προϊόντα για τα οποία γεννάται τελωνειακή οφειλή αποτελούν τη συνολική ποσότητα των μεταποιημένων προϊόντων που προκύπτουν από την εργασία μεταποίησης, στη συνολική ποσότητα των εμπορευμάτων που υπάγονται στο καθεστώς τελειοποίησης προς επανεξαγωγή.

4. Στην περίπτωση της παραγράφου 2 στοιχείο β), η ποσότητα των εμπορευμάτων που υπάγονται σε καθεστώς τελειοποίησης προς επανεξαγωγή και θεωρείται ότι περιέχονται στα μεταποιημένα προϊόντα για τα οποία γεννάται τελωνειακή οφειλή καθορίζεται με την εφαρμογή στη συνολική ποσότητα των εμπορευμάτων που υπάγονται στο καθεστώς τελειοποίησης προς επανεξαγωγή ενός ποσοστού που υπολογίζεται πολλαπλασιάζοντας τους εξής συντελεστές:

α) το ποσοστό στο οποίο τα μεταποιημένα προϊόντα για τα οποία γεννάται τελωνειακή οφειλή αποτελούν τη συνολική ποσότητα των μεταποιημένων προϊόντων του ιδίου είδους που προκύπτουν από την εργασία μεταποίησης·

β) το ποσοστό στο οποίο η συνολική ποσότητα των μεταποιημένων προϊόντων του ιδίου είδους, ανεξαρτήτως γένεσης τελωνειακής οφειλής, αποτελεί τη συνολική ποσότητα όλων των μεταποιημένων προϊόντων που προκύπτουν από την εργασία μεταποίησης.

5. Ποσότητες εμπορευμάτων υπαγόμενων στο εν λόγω καθεστώς οι οποίες καταστρέφονται ή χάνονται κατά τη διάρκεια των εργασιών τελειοποίησης, ιδίως λόγω εξάτμισης, ξήρανσης, εξάχνωσης ή διαρροής, δεν λαμβάνονται υπόψη στην εφαρμογή της ποσοτικής μεθόδου.

6. Σε περιπτώσεις εκτός των αναφερόμενων στην παράγραφο 2, η μέθοδος κατ' αξία εφαρμόζεται σύμφωνα με το δεύτερο, τρίτο και τέταρτο εδάφιο.

Η ποσότητα των εμπορευμάτων που υπάγονται σε καθεστώς τελειοποίησης προς επανεξαγωγή και θεωρείται ότι περιέχονται στα μεταποιημένα προϊόντα για τα οποία γεννάται τελωνειακή οφειλή καθορίζεται με την εφαρμογή στη συνολική ποσότητα των εμπορευμάτων που υπάγονται στο καθεστώς τελειοποίησης προς επανεξαγωγή ενός ποσοστού που υπολογίζεται πολλαπλασιάζοντας τους εξής συντελεστές:

α) το ποσοστό στο οποίο τα μεταποιημένα προϊόντα για τα οποία γεννάται τελωνειακή οφειλή αποτελούν τη συνολική αξία των μεταποιημένων προϊόντων του ιδίου είδους που προκύπτουν από την εργασία μεταποίησης·

β) το ποσοστό στο οποίο η συνολική αξία των μεταποιημένων προϊόντων του ιδίου είδους, ανεξαρτήτως γένεσης τελωνειακής οφειλής, αποτελεί τη συνολική αξία όλων των μεταποιημένων προϊόντων που προκύπτουν από την εργασία μεταποίησης.

Για τους σκοπούς εφαρμογής της μεθόδου κατ' αξία, η αξία των μεταποιημένων προϊόντων καθορίζεται με βάση τις ισχύουσες στο τελωνειακό έδαφος της Ένωσης τιμές εκ του εργοστασίου ή, όταν οι εν λόγω τιμές δεν δύνανται να προσδιοριστούν, με βάση τις ισχύουσες στο τελωνειακό έδαφος της Ένωσης τιμές πώλησης για πανομοιότυπα ή ομοειδή προϊόντα. Οι τιμές που εφαρμόζονται μεταξύ μερών που φαίνεται ότι συνδέονται μεταξύ τους ή ότι έχουν συνάψει μεταξύ τους συμψηφιστικό διακανονισμό δεν δύνανται να χρησιμοποιηθούν για τον καθορισμό της αξίας των μεταποιημένων προϊόντων παρά μόνον εφόσον διαπιστώνεται ότι δεν επηρεάζονται από τη μεταξύ των μερών σχέση.

▼B

Όταν η αξία των μεταποιημένων προϊόντων δεν μπορεί να προσδιοριστεί σύμφωνα με το τρίτο εδάφιο, καθορίζεται με κάθε άλλη εύλογη μέθοδο.

Άρθρο 73

Εφαρμογή των διατάξεων του καθεστώτος ειδικού προορισμού στα μεταποιημένα προϊόντα που προκύπτουν από τελειοποίηση προς επανεξαγωγή

(άρθρο 86 παράγραφος 3 του κώδικα)

1. Για τους σκοπούς εφαρμογής του άρθρου 86 παράγραφος 3 του κώδικα, κατά τον καθορισμό του ποσού του εισαγωγικού δασμού που αντιστοιχεί στην τελωνειακή οφειλή που γεννάται για τα μεταποιημένα προϊόντα που προκύπτουν από το καθεστώς της τελειοποίησης προς επανεξαγωγή, τα εμπορεύματα που υπάγονται στο εν λόγω καθεστώς επωφελούνται, λόγω της ειδικής τους χρήσης, από απαλλαγή από τον δασμό ή από μείωση του δασμολογικού συντελεστή, η οποία θα είχε εφαρμοστεί στα εμπορεύματα εάν είχαν υπαχθεί στο καθεστώς ειδικού προορισμού σύμφωνα με το άρθρο 254 του κώδικα.

2. Η παράγραφος 1 εφαρμόζεται εφόσον πληρούνται οι ακόλουθες προϋποθέσεις:

α) θα μπορούσε να έχει εκδοθεί άδεια υπαγωγής των εμπορευμάτων στο καθεστώς ειδικού προορισμού· και

β) πληρούνται οι όροι απαλλαγής από τον δασμό ή μείωσης του δασμολογικού συντελεστή λόγω της ειδικής χρήσης των εμπορευμάτων αυτών κατά το χρόνο αποδοχής της τελωνειακής διασάφησης για την υπαγωγή των εμπορευμάτων στο καθεστώς τελειοποίησης προς επανεξαγωγή.

Άρθρο 74

Εφαρμογή της προτιμησιακής δασμολογικής μεταχείρισης σε εμπορεύματα που υπάγονται σε τελειοποίηση προς επανεξαγωγή

(άρθρο 86 παράγραφος 3 του κώδικα)

Για τους σκοπούς εφαρμογής του άρθρου 86 παράγραφος 3 του κώδικα, σε περίπτωση που, κατά το χρόνο αποδοχής της τελωνειακής διασάφησης για την υπαγωγή των εμπορευμάτων στο καθεστώς τελειοποίησης προς επανεξαγωγή, τα εισαγόμενα εμπορεύματα πληρούν τις προϋποθέσεις εφαρμογής της προτιμησιακής δασμολογικής μεταχείρισης εντός των ορίων των δασμολογικών ποσοστώσεων ή ανωτάτων δασμολογικών ορίων, τα εν λόγω εμπορεύματα δύνανται να τύχουν οποιασδήποτε προτιμησιακής δασμολογικής μεταχείρισης που προβλέπεται για πανομοιότυπα εμπορεύματα κατά το χρόνο αποδοχής της τελωνειακής διασάφησης για θέση σε ελεύθερη κυκλοφορία.

Άρθρο 75

Ειδικός εισαγωγικός δασμός για μεταποιημένα προϊόντα που προκύπτουν από το καθεστώς της τελειοποίησης προς επανεισαγωγή ή από τα προϊόντα αντικατάστασης

(άρθρο 86 παράγραφος 5 του κώδικα)

Σε περίπτωση εφαρμογής ειδικού εισαγωγικού δασμού σε μεταποιημένα προϊόντα που προκύπτουν από το καθεστώς της τελειοποίησης προς επανεισαγωγή ή από τα προϊόντα αντικατάστασης, το ποσό του εισαγωγικού δασμού υπολογίζεται βάσει της δασμολογητέας αξίας των μεταποιημένων προϊόντων κατά τον χρόνο αποδοχής της τελωνειακής

▼B

διασάφησης για τη θέση σε ελεύθερη κυκλοφορία μείον τη στατιστική αξία των αντίστοιχων εμπορευμάτων προσωρινής εξαγωγής τη στιγμή που τέθηκαν στο καθεστώς τελειοποίησης προς επανεισαγωγή, πολλαπλασιαζόμενο επί του ποσού του εισαγωγικού δασμού για τα μεταποιημένα προϊόντα ή τα προϊόντα αντικατάστασης, διαιρούμενο διά της δασμολογητέας αξίας των μεταποιημένων προϊόντων ή των προϊόντων αντικατάστασης.

Άρθρο 76

Παρέκκλιση για τον υπολογισμό του ποσού του εισαγωγικού δασμού σε μεταποιημένα προϊόντα που προκύπτουν από τελειοποίηση προς επανεξαγωγή

(άρθρο 86 παράγραφος 3 και άρθρο 86 παράγραφος 4 του κώδικα)

Το άρθρο 86 παράγραφος 3 του κώδικα εφαρμόζεται χωρίς αίτηση του διασαφιστή εφόσον πληρούνται όλες οι ακόλουθες προϋποθέσεις:

α) τα μεταποιημένα προϊόντα που προκύπτουν από το καθεστώς τελειοποίησης προς επανεξαγωγή εισάγονται άμεσα ή έμμεσα από τον κάτοχο της άδειας εντός ενός έτους από την επανεξαγωγή τους·

β) τα εμπορεύματα θα είχαν αποτελέσει, κατά το χρόνο αποδοχής της τελωνειακής διασάφησης για την υπαγωγή τους στο καθεστώς τελειοποίησης προς επανεξαγωγή, αντικείμενο επιβολής μέτρου εμπορικής ή γεωργικής πολιτικής ή δασμού αντιντάμπινγκ, αντισταθμιστικού δασμού, δασμού διασφάλισης ή ανταποδοτικού δασμού, στην περίπτωση που κατά τον χρόνο αυτό είχαν τεθεί σε ελεύθερη κυκλοφορία·

γ) δεν απαιτήθηκε εξέταση των οικονομικών όρων σύμφωνα με το άρθρο 166.

Υποτμήμα 2

Προθεσμία για τον προσδιορισμό του τόπου όπου γεννάται τελωνειακή οφειλή

Άρθρο 77

Προθεσμία για τον προσδιορισμό του τόπου όπου γεννάται τελωνειακή οφειλή στο πλαίσιο ενωσιακής διαμετακόμισης

(άρθρο 87 παράγραφος 2 του κώδικα)

Για εμπορεύματα υπαγόμενα στο καθεστώς ενωσιακής διαμετακόμισης, η προθεσμία που αναφέρεται στο άρθρο 87 παράγραφος 2 του κώδικα είναι μία από τις ακόλουθες:

α) επτά μήνες από την τελευταία ημερομηνία κατά την οποία τα εμπορεύματα θα έπρεπε να έχουν προσκομιστεί στο τελωνείο προορισμού, εκτός εάν πριν από τη λήξη της εν λόγω προθεσμίας είχε αποσταλεί αίτημα μεταφοράς της είσπραξης της τελωνειακής οφειλής στην αρμόδια αρχή για τον τόπο όπου, σύμφωνα με τα αποδεικτικά στοιχεία που ελήφθησαν από την τελωνειακή αρχή του κράτους μέλους αναχώρησης, έλαβαν χώρα τα γεγονότα από τα οποία γεννάται η τελωνειακή οφειλή και στην περίπτωση αυτή η προθεσμία παρατείνεται κατά ένα μήνα κατ' ανώτατο όριο·

▼B

β) ένας μήνας από τη λήξη της προθεσμίας για την απάντηση του δικαιούχου του καθεστώτος στο αίτημα διαβίβασης των απαιτούμενων πληροφοριών για την εκκαθάριση του καθεστώτος, σε περίπτωση μη γνωστοποίησης της άφιξης των εμπορευμάτων στην τελωνειακή αρχή του κράτους μέλους αναχώρησης και παροχής ελλιπών πληροφοριών ή μη παροχής πληροφοριών από τον δικαιούχο του καθεστώτος.

Άρθρο 78

Προθεσμία για τον προσδιορισμό του τόπου όπου γεννάται τελωνειακή οφειλή στο πλαίσιο διαμετακόμισης σύμφωνα με τη σύμβαση TIR

(άρθρο 87 παράγραφος 2 του κώδικα)

Για εμπορεύματα υπαγόμενα σε διαμετακόμιση σύμφωνα με την τελωνειακή σύμβαση περί της διεθνούς μεταφοράς εμπορευμάτων βάσει των δελτίων TIR, συμπεριλαμβανομένων οποιωνδήποτε μεταγενέστερων τροποποιήσεων (σύμβαση TIR), η προθεσμία που αναφέρεται στο άρθρο 87 παράγραφος 2 του κώδικα ορίζεται στους επτά μήνες από την τελευταία ημερομηνία κατά την οποία τα εμπορεύματα θα έπρεπε να έχουν προσκομιστεί στο τελωνείο προορισμού ή εξόδου.

Άρθρο 79

Προθεσμία για τον προσδιορισμό του τόπου όπου γεννάται τελωνειακή οφειλή στο πλαίσιο διαμετακόμισης σύμφωνα με τη σύμβαση ATA ή τη σύμβαση της Κωνσταντινουπόλεως

(άρθρο 87 παράγραφος 2 του κώδικα)

►C2 Για εμπορεύματα υπαγόμενα σε διαμετακόμιση σύμφωνα με την τελωνειακή σύμβαση σχετικά με το δελτίο ATA για την προσωρινή εισαγωγή των εμπορευμάτων, ◄ που συνήφθη στις Βρυξέλλες την 6η Δεκεμβρίου 1961, συμπεριλαμβανομένων οποιωνδήποτε μεταγενέστερων τροποποιήσεων (σύμβαση ATA) ή σύμφωνα με τη σύμβαση για την προσωρινή εισαγωγή, συμπεριλαμβανομένων οποιωνδήποτε μεταγενέστερων τροποποιήσεων (σύμβαση της Κωνσταντινουπόλεως), η προθεσμία που αναφέρεται στο άρθρο 87 παράγραφος 2 του κώδικα ορίζεται στους επτά μήνες από την ημερομηνία κατά την οποία τα εμπορεύματα θα έπρεπε να έχουν προσκομιστεί στο τελωνείο προορισμού.

Άρθρο 80

Προθεσμία για τον προσδιορισμό του τόπου όπου γεννάται τελωνειακή οφειλή σε περιπτώσεις εκτός της διαμετακόμισης

(άρθρο 87 παράγραφος 2 του κώδικα)

Για εμπορεύματα υπαγόμενα σε ειδικά καθεστώτα εκτός της διαμετακόμισης ή για εμπορεύματα σε προσωρινή εναπόθεση, η προθεσμία που αναφέρεται στο άρθρο 87 παράγραφος 2 του κώδικα ορίζεται στους επτά μήνες από τη λήξη οποιασδήποτε από τις ακόλουθες προθεσμίες:

α) της καθορισμένης προθεσμίας για την εκκαθάριση του ειδικού καθεστώτος·

β) της καθορισμένης προθεσμίας για τον τερματισμό της τελωνειακής επιτήρησης των εμπορευμάτων ειδικού προορισμού·

γ) της καθορισμένης προθεσμίας για τον τερματισμό της προσωρινής εναπόθεσης·

▼B

►C2 δ) της καθορισμένης προθεσμίας για τον τερματισμό της διακίνησης των εμπορευμάτων, ◄ που υπάγονται σε καθεστώς τελωνειακής αποταμίευσης, μεταξύ διαφορετικών τόπων στο τελωνειακό έδαφος της Ένωσης σε περίπτωση που το καθεστώς δεν εκκαθαρίστηκε.

ΚΕΦΑΛΑΙΟ 2

Εγγύηση για ενδεχόμενη ή υπάρχουσα τελωνειακή οφειλή

Τμήμα 1

Γενικές διατάξεις

Άρθρο 81

Περιπτώσεις όπου δεν απαιτείται εγγύηση για εμπορεύματα υπαγόμενα σε καθεστώς προσωρινής εισαγωγής

[άρθρο 89 παράγραφος 8 στοιχείο γ) του κώδικα]

Η υπαγωγή των εμπορευμάτων σε καθεστώς προσωρινής εισαγωγής δεν υπόκειται στην παροχή εγγύησης στις ακόλουθες περιπτώσεις:

α) σε περίπτωση που η τελωνειακή διασάφηση δύναται να κατατίθεται προφορικά ή με οποιασδήποτε άλλη πράξη, όπως αναφέρεται στο άρθρο 141·

β) σε περίπτωση υλικών που χρησιμοποιούνται στις διεθνείς μεταφορές από αεροπορικές, ναυτιλιακές ή σιδηροδρομικές εταιρείες ή παρόχους ταχυδρομικών υπηρεσιών, υπό την προϋπόθεση ότι τα υλικά αυτά φέρουν ευδιάκριτη σήμανση·

γ) σε περίπτωση συσκευασιών που εισάγονται άδειες, εφόσον φέρουν σήμανση ανεξίτηλη και μη δυνάμενη να αφαιρεθεί·

δ) σε περίπτωση που ο προηγούμενος δικαιούχος της άδειας για προσωρινή εισαγωγή έχει διασαφήσει τα εμπορεύματα για το καθεστώς προσωρινής εισαγωγής σύμφωνα με το άρθρο 136 ή το άρθρο 139 και τα εν λόγω εμπορεύματα υπάγονται μεταγενέστερα σε καθεστώς προσωρινής εισαγωγής για τον ίδιο σκοπό.

Άρθρο 82

Εγγύηση υπό μορφή ανάληψης υποχρέωσης από τριτεγγυητή

[άρθρο 94, άρθρο 22 παράγραφος 4 και άρθρο 6 παράγραφος 3 στοιχείο α) του κώδικα]

1. Όταν η εγγύηση παρέχεται υπό μορφή ανάληψης υποχρέωσης από τριτεγγυητή και δύναται να χρησιμοποιηθεί σε περισσότερα του ενός κράτη μέλη, ο τριτεγγυητής επιλέγει κατοικία ή ορίζει αντίκλητο σε κάθε κράτος μέλος στο οποίο ενδέχεται να χρησιμοποιηθεί η εγγύηση.

2. Η ανάκληση της έγκρισης του τριτεγγυητή ή της ανάληψης υποχρέωσης από τον τριτεγγυητή τίθεται σε ισχύ την 16η μέρα μετά την ημερομηνία κατά την οποία παραλήφθηκε η απόφαση ανάκλησης ή κατά την οποία θεωρείται ότι παραλήφθηκε από τον τριτεγγυητή.

3. Η ακύρωση της ανάληψης υποχρέωσης από τον τριτεγγυητή τίθεται σε ισχύ την 16η μέρα μετά την ημερομηνία κατά την οποία η ακύρωση κοινοποιείται από τον τριτεγγυητή στο τελωνείο σύστασης της εγγύησης.

▼B

4. Στην περίπτωση που εγγύηση η οποία καλύπτει μία μόνο πράξη (μεμονωμένη εγγύηση) παρέχεται υπό τη μορφή τίτλων, δύναται να κατατίθεται με τη χρήση μέσων άλλων εκτός των ηλεκτρονικών τεχνικών επεξεργασίας δεδομένων.

Άρθρο 83

Μορφές εγγύησης εκτός της κατάθεσης χρηματικού ποσού ή της ανάληψης υποχρέωσης από τριτεγγυητή

[άρθρο 92 παράγραφος 1 στοιχείο γ) του κώδικα]

1. Οι μορφές εγγύησης εκτός της κατάθεσης χρηματικού ποσού ή της ανάληψης υποχρέωσης από τριτεγγυητή είναι οι ακόλουθες:

α) σύσταση υποθήκης, κτηματικού χρέους, αντίχρησης ή άλλου δικαιώματος που εξομοιούται προς δικαίωμα επί ακινήτων·

β) εκχώρηση απαιτήσεων, σύσταση ενεχύρου με στέρηση ή όχι της κατοχής του πράγματος ή ενεχύρου επί εμπορευμάτων, τίτλων ή απαιτήσεων, επί βιβλιαρίου καταθέσεων ή επί της εγγραφής στο βιβλίο δημοσίου χρέους του κράτους·

►C2 γ) σύσταση συμβατικής παθητικής αλληλεγγύης για το πλήρες ποσό της οφειλής από τρίτο πρόσωπο, ◄ που είναι εξουσιοδοτημένο από τις τελωνειακές αρχές ή κατάθεση συναλλαγματικής που έχει εκδοθεί ή έχει γίνει αποδεκτή από το εν λόγω πρόσωπο·

δ) χρηματική κατάθεση ή άλλο αντίστοιχο μέσο πληρωμής που πραγματοποιείται σε νόμισμα άλλο από το ευρώ ή από το νόμισμα του κράτους μέλους στο οποίο ζητείται η εγγύηση·

ε) συμμετοχή, μέσω πληρωμής συνεισφοράς, σε γενικό σύστημα εγγυήσεων που διαχειρίζονται οι τελωνειακές αρχές.

2. Οι μορφές εγγύησης που αναφέρονται στην παράγραφο 1 δεν γίνονται αποδεκτές για την υπαγωγή των εμπορευμάτων στο καθεστώς ενωσιακής διαμετακόμισης.

3. Τα κράτη μέλη αποδέχονται τις μορφές εγγύησης που αναφέρονται στην παράγραφο 1 κατά το μέτρο που αυτές γίνονται αποδεκτές βάσει της εθνικής νομοθεσίας.

Τμήμα 2

Συνολική εγγύηση και απαλλαγή από την υποχρέωση σύστασης εγγύησης

Άρθρο 84

Μείωση του ύψους της συνολικής εγγύησης και απαλλαγή από την υποχρέωση σύστασης εγγύησης

(άρθρο 95 παράγραφος 2 του κώδικα)

1. Η άδεια για τη χρησιμοποίηση συνολικής εγγύησης με ποσό μειωμένο στο 50 % του ποσού αναφοράς χορηγείται εφόσον ο αιτών αποδεικνύει ότι πληροί τις ακόλουθες προϋποθέσεις:

α) ο αιτών διατηρεί σύστημα λογιστικής σύμφωνο με τις γενικά αποδεκτές αρχές της λογιστικής που εφαρμόζονται στο κράτος μέλος στο οποίο τηρούνται οι λογιστικές καταχωρίσεις και το οποίο επιτρέπει τη διενέργεια τελωνειακών λογιστικών ελέγχων και τηρεί ιστορικό αρχείο δεδομένων που καταγράφει τη διαδρομή του λογιστικού ελέγχου από τη στιγμή που τα δεδομένα καταχωρούνται στον φάκελο·

▼B

β) ο αιτών διαθέτει διοικητική οργάνωση ανάλογη με το είδος και το μέγεθος της επιχείρησης, κατάλληλη για τη διαχείριση της ροής των εμπορευμάτων, καθώς και σύστημα εσωτερικών ελέγχων μέσω των οποίων μπορούν να αποτρέπονται, να ανιχνεύονται και να διορθώνονται σφάλματα, αλλά και να αποτρέπονται και να ανιχνεύονται τυχόν παράνομες ή παράτυπες συναλλαγές·

γ) ο αιτών δεν τελεί υπό διαδικασία πτώχευσης·

δ) κατά τη διάρκεια των τελευταίων τριών ετών που προηγούνται της υποβολής της αίτησης, ο αιτών έχει εκπληρώσει τις οικονομικές του υποχρεώσεις σχετικά με τις πληρωμές των τελωνειακών δασμών και όλων των άλλων δασμών, φόρων ή επιβαρύνσεων που εισπράττονται για ή σε σχέση με την εισαγωγή ή την εξαγωγή εμπορευμάτων·

ε) ο αιτών αποδεικνύει, με βάση τα διαθέσιμα στοιχεία και πληροφορίες των τελευταίων τριών ετών που προηγούνται της υποβολής της αίτησης, ότι διαθέτει χρηματοοικονομική επάρκεια η οποία επιτρέπει την εκπλήρωση των υποχρεώσεων και των δεσμεύσεών του, λαμβανομένων υπόψη του είδους και του όγκου της επιχειρηματικής του δραστηριότητας, καθώς και ότι δεν έχει αρνητική καθαρή θέση, εκτός αν αυτή μπορεί να καλυφθεί·

στ) ο αιτών δύναται να αποδείξει ότι διαθέτει επαρκείς οικονομικούς πόρους για να ανταποκριθεί στις υποχρεώσεις του, όσον αφορά το μέρος του ποσού αναφοράς που δεν καλύπτεται από την εγγύηση.

2. Η άδεια για τη χρησιμοποίηση συνολικής εγγύησης με ποσό μειωμένο στο 30 % του ποσού αναφοράς χορηγείται εφόσον ο αιτών αποδεικνύει ότι πληροί τις ακόλουθες προϋποθέσεις:

α) ο αιτών διατηρεί σύστημα λογιστικής σύμφωνο με τις γενικά αποδεκτές αρχές της λογιστικής που εφαρμόζονται στο κράτος μέλος στο οποίο τηρούνται οι λογιστικές καταχωρίσεις και το οποίο επιτρέπει τη διενέργεια τελωνειακών λογιστικών ελέγχων και τηρεί ιστορικό αρχείο δεδομένων που καταγράφει τη διαδρομή του λογιστικού ελέγχου από τη στιγμή που τα δεδομένα καταχωρούνται στον φάκελο·

β) ο αιτών διαθέτει διοικητική οργάνωση ανάλογη με το είδος και το μέγεθος της επιχείρησης, κατάλληλη για τη διαχείριση της ροής των εμπορευμάτων, καθώς και σύστημα εσωτερικών ελέγχων μέσω των οποίων μπορούν να αποτρέπονται, να ανιχνεύονται και να διορθώνονται σφάλματα, αλλά και να αποτρέπονται και να ανιχνεύονται τυχόν παράνομες ή παράτυπες συναλλαγές·

γ) ο αιτών φροντίζει να δοθεί στους ενδιαφερόμενους εργαζομένους η οδηγία να ενημερώνουν τις τελωνειακές αρχές οποτεδήποτε εντοπίζονται δυσκολίες σχετικές με τη συμμόρφωση και θεσπίζει διαδικασίες ενημέρωσης των τελωνειακών αρχών για αυτού του είδους της δυσκολίες·

δ) ο αιτών δεν τελεί υπό διαδικασία πτώχευσης·

ε) κατά τη διάρκεια των τριών ετών που προηγούνται της υποβολής της αίτησης, ο αιτών έχει εκπληρώσει τις οικονομικές του υποχρεώσεις σχετικά με τις πληρωμές των τελωνειακών δασμών και όλων των άλλων δασμών, φόρων ή επιβαρύνσεων που εισπράττονται για ή σε σχέση με την εισαγωγή ή την εξαγωγή εμπορευμάτων·

στ) ο αιτών αποδεικνύει, με βάση τα διαθέσιμα στοιχεία και πληροφορίες των τελευταίων τριών ετών που προηγούνται της υποβολής της

▼B

αίτησης, ότι διαθέτει χρηματοοικονομική επάρκεια η οποία επιτρέπει την εκπλήρωση των υποχρεώσεων και των δεσμεύσεών του, λαμβανομένων υπόψη του είδους και του όγκου της επιχειρηματικής του δραστηριότητας, καθώς και ότι δεν έχει αρνητική καθαρή θέση, εκτός αν αυτή μπορεί να καλυφθεί.

ζ) ο αιτών δύναται να αποδείξει ότι διαθέτει επαρκείς οικονομικούς πόρους για να ανταποκριθεί στις υποχρεώσεις του, όσον αφορά το μέρος του ποσού αναφοράς που δεν καλύπτεται από την εγγύηση.

3. Η απαλλαγή από την εγγύηση χορηγείται εφόσον ο αιτών αποδεικνύει ότι πληροί τις ακόλουθες απαιτήσεις:

α) ο αιτών διατηρεί σύστημα λογιστικής σύμφωνο με τις γενικά αποδεκτές αρχές της λογιστικής που εφαρμόζονται στο κράτος μέλος στο οποίο τηρούνται οι λογιστικές καταχωρίσεις και το οποίο επιτρέπει τη διενέργεια τελωνειακών λογιστικών ελέγχων και τηρεί ιστορικό αρχείο δεδομένων που καταγράφει τη διαδρομή του λογιστικού ελέγχου από τη στιγμή που τα δεδομένα καταχωρούνται στον φάκελο·

β) ο αιτών επιτρέπει στην τελωνειακή αρχή τη φυσική πρόσβαση στα λογιστικά του συστήματα και, κατά περίπτωση, στις εμπορικές και μεταφορικές καταχωρίσεις του·

γ) ο αιτών διαθέτει σύστημα εφοδιαστικής διαχείρισης, το οποίο προσδιορίζει τα εμπορεύματα ως ενωσιακά ή μη ενωσιακά και διευκρινίζει, κατά περίπτωση, την τοποθεσία τους·

δ) ο αιτών διαθέτει διοικητική οργάνωση ανάλογη με το είδος και το μέγεθος της επιχείρησης, κατάλληλη για τη διαχείριση της ροής των εμπορευμάτων, καθώς και σύστημα εσωτερικών ελέγχων μέσω των οποίων μπορούν να αποτρέπονται, να ανιχνεύονται και να διορθώνονται σφάλματα, αλλά και να αποτρέπονται και να ανιχνεύονται τυχόν παράνομες ή παράτυπες συναλλαγές·

ε) ο αιτών εφαρμόζει, ανάλογα με την περίπτωση, ικανοποιητικές διαδικασίες για τη διαχείριση αδειών και εγκρίσεων που χορηγούνται σύμφωνα με μέτρα εμπορικής πολιτικής ή σε σχέση με τις συναλλαγές γεωργικών προϊόντων·

στ) ο αιτών εφαρμόζει ικανοποιητικές διαδικασίες για την αρχειοθέτηση των στοιχείων και πληροφοριών της εταιρείας και για την προστασία έναντι της απώλειας πληροφοριών·

ζ) ο αιτών φροντίζει να δοθεί στους ενδιαφερόμενους εργαζομένους η οδηγία να ενημερώνουν τις τελωνειακές αρχές οποτεδήποτε εντοπίζονται δυσκολίες σχετικές με τη συμμόρφωση και θεσπίζει διαδικασίες ενημέρωσης των τελωνειακών αρχών για αυτού του είδους της δυσκολίες·

η) ο αιτών διαθέτει κατάλληλα μέτρα ασφαλείας με σκοπό την προστασία του συστήματος πληροφορικής του αιτούντος από μη εξουσιοδοτημένη παρείσφρηση και τη διασφάλιση των εγγράφων του·

θ) ο αιτών δεν τελεί υπό διαδικασία πτώχευσης·

ι) κατά τη διάρκεια των τριών ετών που προηγούνται της υποβολής της αίτησης, ο αιτών έχει εκπληρώσει τις οικονομικές του υποχρεώσεις σχετικά με τις πληρωμές των τελωνειακών δασμών και όλων των άλλων δασμών, φόρων ή επιβαρύνσεων που εισπράττονται για ή σε σχέση με την εισαγωγή ή την εξαγωγή εμπορευμάτων·

ια) ο αιτών αποδεικνύει, με βάση τα διαθέσιμα στοιχεία και πληροφορίες των τελευταίων τριών ετών που προηγούνται της υποβολής της

▼B

αίτησης, ότι διαθέτει χρηματοοικονομική επάρκεια η οποία επιτρέπει την εκπλήρωση των υποχρεώσεων και των δεσμεύσεών του, λαμβανομένων υπόψη του είδους και του όγκου της επιχειρηματικής του δραστηριότητας, καθώς και ότι δεν έχει αρνητική καθαρή θέση, εκτός αν αυτή μπορεί να καλυφθεί·

ιβ) ο αιτών δύναται να αποδείξει ότι διαθέτει επαρκείς οικονομικούς πόρους για να ανταποκριθεί στις υποχρεώσεις του, όσον αφορά το μέρος του ποσού αναφοράς που δεν καλύπτεται από την εγγύηση.

4. Όταν έχουν παρέλθει λιγότερα από τρία έτη από την έναρξη δραστηριότητας του αιτούντος, η απαίτηση της παραγράφου 1 στοιχείο δ), της παραγράφου 2 στοιχείο ε) και της παραγράφου 3 στοιχείο ι) ελέγχεται με βάση τα διαθέσιμα στοιχεία και τις πληροφορίες.

Τμήμα 3

Διατάξεις σχετικά με το καθεστώς ενωσιακής διαμετακόμισης και το καθεστώς βάσει στης σύμβασης της Κωνσταντινουπόλεως και της σύμβασης ATA

Άρθρο 85

Απαλλαγή από τις υποχρεώσεις του τριτεγγυητή στο πλαίσιο του καθεστώτος ενωσιακής διαμετακόμισης

[άρθρο 6 παράγραφος 2, άρθρο 6 παράγραφος 3 στοιχείο α) και άρθρο 98 του κώδικα]

1. Σε περίπτωση μη εκκαθάρισης του καθεστώτος ενωσιακής διαμετακόμισης, οι τελωνειακές αρχές του κράτους μέλους αναχώρησης, εντός προθεσμίας εννέα μηνών από την τεθείσα προθεσμία για την προσκόμιση των εμπορευμάτων στο τελωνείο προορισμού, γνωστοποιούν στον τριτεγγυητή τη μη εκκαθάριση του καθεστώτος.

2. Σε περίπτωση μη εκκαθάρισης του καθεστώτος ενωσιακής διαμετακόμισης, οι τελωνειακές αρχές που καθορίζονται σύμφωνα με το άρθρο 87 του κώδικα ενημερώνουν, ►C2 εντός τριών ετών από την ημερομηνία αποδοχής της διασάφησης διαμετακόμισης, ◄ τον τριτεγγυητή ότι είναι ή ενδέχεται να είναι υπόχρεος για την καταβολή των ποσών για τα οποία είναι υπεύθυνος όσον αφορά την εν λόγω πράξη ενωσιακής διαμετακόμισης.

3. Ο τριτεγγυητής απαλλάσσεται από τις υποχρεώσεις του εάν δεν του παραδοθεί καμία από τις γνωστοποιήσεις που αναφέρονται στις παραγράφους 1 και 2 πριν τη λήξη της προθεσμίας.

4. Όταν οποιαδήποτε από τις εν λόγω γνωστοποιήσεις έχει αποσταλεί, ο τριτεγγυητής ενημερώνεται για την είσπραξη της τελωνειακής οφειλής ή για την εκκαθάριση του καθεστώτος.

5. Οι κοινές απαιτήσεις περί δεδομένων για τη γνωστοποίηση που αναφέρεται στην παράγραφο 1 ορίζονται στο παράρτημα 32-04.

Οι κοινές απαιτήσεις περί δεδομένων για τη γνωστοποίηση που αναφέρεται στην παράγραφο 2 ορίζονται στο παράρτημα 32-05.

6. Σύμφωνα με το άρθρο 6 παράγραφος 3 στοιχείο α) του κώδικα, η γνωστοποίηση που αναφέρεται στις παραγράφους 1 και 2 δύναται να αποστέλλεται με μέσα άλλα εκτός των ηλεκτρονικών τεχνικών επεξεργασίας δεδομένων.

▼B

Άρθρο 86

Απαίτηση καταβολής έναντι εγγυοδοτικού οργανισμού για εμπορεύματα που καλύπτονται από δελτίο ATA και γνωστοποίηση της μη εξόφλησης των δελτίων CPD σε εγγυοδοτικό οργανισμό σύμφωνα με το καθεστώς της σύμβασης ATA ή της σύμβασης της Κωνσταντινουπόλεως

[άρθρο 6 παράγραφος 2, άρθρο 6 παράγραφος 3 στοιχείο α) και άρθρο 98 του κώδικα]

1. Σε περίπτωση μη συμμόρφωσης προς μια εκ των υποχρεώσεων δυνάμει ενός δελτίου ATA ή CPD, οι τελωνειακές αρχές διεκπεραιώνουν τα έγγραφα προσωρινής εισαγωγής («απαίτηση καταβολής έναντι εγγυοδοτικού οργανισμού» ή «γνωστοποίηση της μη εξόφλησης», αντίστοιχα) σύμφωνα με τα άρθρα 9, 10 και 11 του παραρτήματος της σύμβασης της Κωνσταντινουπόλεως ή, κατά περίπτωση, σύμφωνα με τα άρθρα 7, 8 και 9 της σύμβασης ATA.

2. Ο υπολογισμός του ποσού των εισαγωγικών δασμών και φόρων που προκύπτει από την αξίωση καταβολής ενώπιον εγγυοδοτικού οργανισμού πραγματοποιείται με υπόδειγμα έντυπου δασμολόγησης.

3. Οι κοινές απαιτήσεις περί δεδομένων για την απαίτηση καταβολής έναντι εγγυοδοτικού οργανισμού που αναφέρεται στην παράγραφο 1 ορίζονται στο παράρτημα 33-01.

4. Οι κοινές απαιτήσεις περί δεδομένων για τη γνωστοποίηση της μη εξόφλησης των δελτίων CPD που αναφέρεται στην παράγραφο 1 ορίζονται στο παράρτημα 33-02.

5. Σύμφωνα με το άρθρο 6 παράγραφος 3 στοιχείο α) του κώδικα, η απαίτηση καταβολής έναντι εγγυοδοτικού οργανισμού και η γνωστοποίηση της μη εξόφλησης των δελτίων CPD δύνανται να αποστέλλονται στον οικείο εγγυοδοτικό οργανισμό με μέσα άλλα εκτός των ηλεκτρονικών τεχνικών επεξεργασίας δεδομένων.

ΚΕΦΑΛΑΙΟ 3

Είσπραξη και καταβολή δασμού, επιστροφή και διαγραφή του ποσού του εισαγωγικού και εξαγωγικού δασμού

Τμήμα 1

Καθορισμός του ποσού του εισαγωγικού ή εξαγωγικού δασμού, γνωστοποίηση και καταλογισμός της τελωνειακής οφειλής

Υποτμήμα 1

Γνωστοποίηση της τελωνειακής οφειλής και απαίτηση καταβολής έναντι εγγυοδοτικού οργανισμού

Άρθρο 87

Μέσα γνωστοποίησης της τελωνειακής οφειλής

[άρθρο 6 παράγραφος 3 στοιχείο α) του κώδικα]

Η κοινοποίηση της τελωνειακής οφειλής σύμφωνα με το άρθρο 102 του κώδικα δύναται να αποστέλλεται με μέσα άλλα εκτός των ηλεκτρονικών τεχνικών επεξεργασίας δεδομένων.

▼B

Άρθρο 88

Εξαίρεση από την κοινοποίηση της τελωνειακής οφειλής

[άρθρο 102 παράγραφος 1 στοιχείο δ) του κώδικα]

1. Οι τελωνειακές αρχές δύνανται να μην κοινοποιήσουν τελωνειακή οφειλή γεννηθείσα λόγω μη συμμόρφωσης δυνάμει του άρθρου 79 ή 82 του κώδικα σε περίπτωση που το ποσό του εν λόγω εισαγωγικού ή εξαγωγικού δασμού δεν υπερβαίνει τα 10 ευρώ.

2. Σε περίπτωση που η τελωνειακή οφειλή είχε αρχικά γνωστοποιηθεί με ποσό εισαγωγικού ή εξαγωγικού δασμού μικρότερο του καταβλητέου ποσού εισαγωγικού ή εξαγωγικού δασμού, οι τελωνειακές αρχές δύνανται να μην γνωστοποιήσουν την τελωνειακή οφειλή όσον αφορά τη διαφορά μεταξύ των εν λόγω ποσών, εφόσον αυτή δεν υπερβαίνει τα 10 ευρώ.

3. Ο περιορισμός των 10 ευρώ που αναφέρεται στις παραγράφους 1 και 2 εφαρμόζεται σε κάθε ενέργεια είσπραξης.

Τμήμα 2

Καταβολή του ποσού των εισαγωγικών ή εξαγωγικών δασμών

Άρθρο 89

Αναστολή της προθεσμίας καταβολής σε περίπτωση αίτησης διαγραφής

[άρθρο 108 παράγραφος 3 στοιχείο α) του κώδικα]

1. Οι τελωνειακές αρχές αναστέλλουν την προθεσμία καταβολής του ποσού του εισαγωγικού και εξαγωγικού δασμού που αντιστοιχεί σε τελωνειακή οφειλή μέχρι τη λήψη της απόφασης σχετικά με την αίτηση διαγραφής, εφόσον πληρούνται οι ακόλουθες προϋποθέσεις:

α) σε περίπτωση υποβολής αίτησης διαγραφής δυνάμει του άρθρου 118, 119 ή 120 του κώδικα, είναι δυνατόν να πληρούνται οι προϋποθέσεις που προβλέπονται στο σχετικό άρθρο·

β) σε περίπτωση υποβολής αίτησης διαγραφής δυνάμει του άρθρου 117 του κώδικα, είναι δυνατόν να πληρούνται οι προϋποθέσεις που προβλέπονται στο άρθρο 117 και στο άρθρο 45 παράγραφος 2.

2. Σε περίπτωση που εμπορεύματα τα οποία αποτελούν αντικείμενο αίτησης διαγραφής δεν τελούν πλέον υπό τελωνειακή επιτήρηση κατά το χρόνο της αίτησης, παρέχεται εγγύηση.

3. Κατά παρέκκλιση της παραγράφου 2, οι τελωνειακές αρχές δεν απαιτούν εγγύηση εάν διαπιστωθεί ότι η παροχή εγγύησης ενδέχεται να προκαλέσει σοβαρές δυσκολίες οικονομικού ή κοινωνικού χαρακτήρα εις βάρος του οφειλέτη.

Άρθρο 90

Αναστολή της προθεσμίας καταβολής στην περίπτωση εμπορευμάτων που πρόκειται να δημευθούν, να καταστραφούν ή να εγκαταλειφθούν υπέρ του δημοσίου

[άρθρο 108 παράγραφος 3 στοιχείο β) του κώδικα]

Οι τελωνειακές αρχές αναστέλλουν την προθεσμία καταβολής του ποσού του εισαγωγικού ή εξαγωγικού δασμού που αντιστοιχεί σε τελωνειακή οφειλή, σε περίπτωση που τα εμπορεύματα εξακολουθούν να

▼B

υπόκεινται σε τελωνειακή επιτήρηση και πρόκειται να δημευθούν, να καταστραφούν ή να εγκαταλειφθούν υπέρ του δημοσίου και οι τελωνειακές αρχές θεωρούν ότι είναι δυνατόν να πληρούνται οι προϋποθέσεις για δήμευση, καταστροφή ή εγκατάλειψη, μέχρι τη λήψη της τελικής απόφασης για τη δήμευση, καταστροφή ή εγκατάλειψη τους.

Άρθρο 91

Αναστολή της προθεσμίας καταβολής σε περίπτωση γένεσης τελωνειακής οφειλής λόγω μη συμμόρφωσης

[άρθρο 108 παράγραφος 3 στοιχείο γ) του κώδικα]

1. Οι τελωνειακές αρχές αναστέλλουν την προθεσμία καταβολής του ποσού του εισαγωγικού ή εξαγωγικού δασμού που αντιστοιχεί σε τελωνειακή οφειλή, από το πρόσωπο που αναφέρεται στο άρθρο 79 παράγραφος 3 στοιχείο α) του κώδικα, σε περίπτωση γένεσης τελωνειακής οφειλής λόγω μη συμμόρφωσης, όπως αναφέρεται στο άρθρο 79 του κώδικα, εφόσον πληρούνται οι ακόλουθες προϋποθέσεις:

α) έχει καθοριστεί τουλάχιστον ένας ακόμη οφειλέτης σύμφωνα με το άρθρο 79 παράγραφος 3 στοιχείο β) ή γ) του κώδικα·

β) το ποσό του σχετικού εισαγωγικού ή εξαγωγικού δασμού έχει γνωστοποιηθεί στον οφειλέτη που αναφέρεται στο στοιχείο α) σύμφωνα με το άρθρο 102 του κώδικα·

γ) το πρόσωπο που αναφέρεται στο άρθρο 79 παράγραφος 3 στοιχείο α) του κώδικα δεν θεωρείται οφειλέτης σύμφωνα με το άρθρο 79 παράγραφος 3 στοιχείο β) ή γ) του κώδικα και δεν μπορεί να καταλογιστεί δόλος ή πρόδηλη αμέλεια στο εν λόγω πρόσωπο.

2. Η αναστολή υπόκειται στην παροχή εγγύησης, εκ μέρους του προσώπου στο οποίο χορηγείται η αναστολή, για το ποσό του εν λόγω εισαγωγικού η εξαγωγικού δασμού, με εξαίρεση οποιαδήποτε από τις ακόλουθες περιπτώσεις:

α) υπάρχει ήδη εγγύηση που καλύπτει το συνολικό ποσό του εν λόγω εισαγωγικού ή εξαγωγικού δασμού και ο τριτεγγυητής δεν έχει απαλλαχθεί των υποχρεώσεών του·

β) διαπιστώνεται, βάσει τεκμηριωμένης αξιολόγησης, ότι η απαίτηση εγγύησης ενδέχεται να προκαλέσει σοβαρές δυσκολίες οικονομικού ή κοινωνικού χαρακτήρα εις βάρος του οφειλέτη.

3. Η διάρκεια της αναστολής περιορίζεται σε ένα έτος. Εντούτοις, οι τελωνειακές αρχές δύνανται να παρατείνουν αυτή την προθεσμία εφόσον το αιτιολογούν δεόντως.

Τμήμα 3

Επιστροφή και διαγραφή

Υποτμήμα 1

Γενικές διατάξεις και διαδικασία

Άρθρο 92

Αίτηση επιστροφής ή διαγραφής

[άρθρο 6 παράγραφος 3 στοιχείο α), άρθρο 22 παράγραφος 1 και άρθρο 103 του κώδικα]

1. Κατά παρέκκλιση από τις διατάξεις του άρθρου 22 παράγραφος 1 τρίτο εδάφιο του κώδικα, η αίτηση επιστροφής ή διαγραφής εισαγωγικών

▼B

ή εξαγωγικών δασμών που αναφέρεται στο άρθρο 116 του κώδικα κατατίθεται στην αρμόδια τελωνειακή αρχή του κράτους μέλους όπου γνωστοποιήθηκε η τελωνειακή οφειλή.

2. Η αίτηση που αναφέρεται στην παράγραφο 1 δύναται να κατατίθεται με μέσα άλλα εκτός των ηλεκτρονικών τεχνικών επεξεργασίας δεδομένων, σύμφωνα με τις διατάξεις του οικείου κράτους μέλους.

Άρθρο 93

Συμπληρωματικές πληροφορίες για εμπορεύματα που βρίσκονται σε άλλο κράτος μέλος

[άρθρο 6 παράγραφος 2 και άρθρο 6 παράγραφος 3 στοιχείο α) του κώδικα]

Οι κοινές απαιτήσεις περί δεδομένων για το αίτημα για συμπληρωματικές πληροφορίες σε περίπτωση εμπορευμάτων που βρίσκονται σε άλλο κράτος μέλος καθορίζονται στο παράρτημα 33-06.

Το αίτημα για συμπληρωματικές πληροφορίες που αναφέρεται στο πρώτο εδάφιο δύναται να κατατίθεται με μέσα άλλα εκτός των ηλεκτρονικών τεχνικών επεξεργασίας δεδομένων.

Άρθρο 94

Μέσα κοινοποίησης της απόφασης σχετικά με την επιστροφή ή τη διαγραφή

[άρθρο 6 παράγραφος 3 στοιχείο α) του κώδικα]

Η απόφαση σχετικά με την επιστροφή ή τη διαγραφή εισαγωγικού ή εξαγωγικού δασμού δύναται να κοινοποιείται στο ενδιαφερόμενο πρόσωπο με μέσα άλλα εκτός των ηλεκτρονικών τεχνικών επεξεργασίας δεδομένων.

Άρθρο 95

Κοινές απαιτήσεις περί δεδομένων σχετικά με διατυπώσεις για εμπορεύματα που βρίσκονται σε άλλο κράτος μέλος

(άρθρο 6 παράγραφος 2 του κώδικα)

Οι κοινές απαιτήσεις περί δεδομένων για την απάντηση στο αίτημα για πληροφορίες που αφορούν τη διεκπεραίωση διατυπώσεων, σε περίπτωση που η αίτηση για επιστροφή ή διαγραφή αφορά εμπορεύματα που βρίσκονται σε κράτος μέλος διαφορετικό από εκείνο στο οποίο γνωστοποιήθηκε η τελωνειακή οφειλή, καθορίζονται στο παράρτημα 33-07.

Άρθρο 96

Μέσα αποστολής πληροφοριών σχετικά με τη διεκπεραίωση διατυπώσεων σε περίπτωση που τα εμπορεύματα που βρίσκονται σε άλλο κράτος μέλος

[άρθρο 6 παράγραφος 3 στοιχείο α) του κώδικα]

Η απάντηση που αναφέρεται στο άρθρο 95 δύναται να αποστέλλεται με μέσα άλλα εκτός των ηλεκτρονικών τεχνικών επεξεργασίας δεδομένων.

▼B

Άρθρο 97

Παράταση της προθεσμίας για τη λήψη απόφασης σχετικά με την επιστροφή ή τη διαγραφή

(άρθρο 22 παράγραφος 3 του κώδικα)

Στην περίπτωση εφαρμογής του άρθρου 116 παράγραφος 3 πρώτο εδάφιο του κώδικα ή του άρθρου 116 παράγραφος 3 δεύτερο εδάφιο στοιχείο β) του κώδικα, η προθεσμία για τη λήψη απόφασης σχετικά με την επιστροφή ή τη διαγραφή αναστέλλεται έως ότου το οικείο κράτος μέλος λάβει την κοινοποίηση της απόφασης της Επιτροπής ή την κοινοποίηση από την Επιτροπή της επιστροφής του φακέλου για τους λόγους που προβλέπονται στο άρθρο 98 παράγραφος 6.

Στην περίπτωση εφαρμογής του άρθρου 116 παράγραφος 3 δεύτερο εδάφιο στοιχείο β) του κώδικα, η προθεσμία για τη λήψη απόφασης σχετικά με την επιστροφή ή τη διαγραφή αναστέλλεται έως ότου το οικείο κράτος μέλος λάβει την κοινοποίηση της απόφασης της Επιτροπής σχετικά με υπόθεση η οποία παρουσιάζει παρόμοια πραγματικά και νομικά στοιχεία.

Υποτμήμα 2

Αποφάσεις που λαμβάνονται από την Επιτροπή

Άρθρο 98

Διαβίβαση του φακέλου στην Επιτροπή για τη λήψη απόφασης

(άρθρο 116 παράγραφος 3 του κώδικα)

1. Το κράτος μέλος γνωστοποιεί στο ενδιαφερόμενο πρόσωπο την πρόθεσή του να διαβιβάσει τον φάκελο στην Επιτροπή πριν προβεί στην εν λόγω διαβίβαση και παρέχει στο ενδιαφερόμενο πρόσωπο προθεσμία 30 ημερών για την υπογραφή δήλωσης στην οποία βεβαιώνει ότι έχει διαβάσει τον φάκελο και δηλώνει είτε ότι δεν έχει τίποτε άλλο να προσθέσει είτε αναγράφει κάθε άλλο συμπληρωματικό στοιχείο που κατά την κρίση του είναι σημαντικό να αναφερθεί. Σε περίπτωση που το ενδιαφερόμενο πρόσωπο δεν υποβάλει τη δήλωση αυτή εντός της εν λόγω προθεσμίας των 30 ημερών, θεωρείται ότι έχει διαβάσει τον φάκελο και δεν επιθυμεί να προσθέσει τίποτε άλλο.

2. Σε περίπτωση διαβίβασης του φακέλου από το κράτος μέλος στην Επιτροπή για τη λήψη απόφασης στις περιπτώσεις που αναφέρονται στο άρθρο 116 παράγραφος 3 του κώδικα, ο φάκελος περιλαμβάνει τουλάχιστον τα εξής:

α) περίληψη της υπόθεσης·

β) λεπτομερείς πληροφορίες που αποδεικνύουν ότι πληρούνται οι προϋποθέσεις που αναφέρονται στο άρθρο 119 ή στο άρθρο 120 του κώδικα·

γ) η δήλωση που αναφέρεται στην παράγραφο 1 ή δήλωση κράτους μέλος που βεβαιώνει ότι το ενδιαφερόμενο πρόσωπο θεωρείται ότι έχει διαβάσει τον φάκελο και δεν επιθυμεί να προσθέσει τίποτε άλλο.

3. Η Επιτροπή, μόλις παραλάβει τον φάκελο βεβαιώνει την παραλαβή του και ενημερώνει σχετικά το οικείο κράτος μέλος.

4. Η Επιτροπή θέτει στη διάθεση όλων των κρατών μελών αντίγραφο της περίληψης της υπόθεσης που αναφέρεται στην παράγραφο 2 στοιχείο α) εντός 15 ημερών από την ημερομηνία παραλαβής του εν λόγω φακέλου.

▼B

5. Σε περίπτωση που οι πληροφορίες που διαβιβάστηκαν από το κράτος μέλος δεν επαρκούν για τη λήψη της απόφασης από την Επιτροπή, η Επιτροπή δύναται να ζητήσει συμπληρωματικές πληροφορίες από το κράτος μέλος.

6. Η Επιτροπή επιστρέφει τον φάκελο στο κράτος μέλος και η υπόθεση θεωρείται ότι δεν υποβλήθηκε ποτέ στην Επιτροπή σε οποιαδήποτε από τις ακόλουθες περιπτώσεις:

α) ο φάκελος είναι σαφώς ελλιπής δεδομένου ότι δεν περιλαμβάνει κανένα στοιχείο που να δικαιολογεί την εξέταση της υπόθεσης από την Επιτροπή·

β) δυνάμει του άρθρου 116 παράγραφος 3 δεύτερο εδάφιο του κώδικα, η υπόθεση δεν έπρεπε να έχει υποβληθεί στην Επιτροπή·

γ) το κράτος μέλος έχει διαβιβάσει στην Επιτροπή, κατά τη διάρκεια εξέτασης του φακέλου από την Επιτροπή, νέα στοιχεία που τροποποιούν ουσιαστικά την παρουσίαση των πραγματικών περιστατικών ή τη νομική εκτίμηση της υπόθεσης.

Άρθρο 99

Δικαίωμα ακροάσεως του ενδιαφερομένου

(άρθρο 116 παράγραφος 3 του κώδικα)

1. Σε περίπτωση που η Επιτροπή προτίθεται να λάβει δυσμενή απόφαση στις περιπτώσεις που αναφέρονται στο άρθρο 116 παράγραφος 3 του κώδικα, κοινοποιεί γραπτώς τις αντιρρήσεις της στον ενδιαφερόμενο αναφέροντας όλα τα έγγραφα και στοιχεία στα οποία βασίζει τις εν λόγω αντιρρήσεις. Η Επιτροπή ενημερώνει τον ενδιαφερόμενο για το δικαίωμά του πρόσβασης στον φάκελο.

2. Η Επιτροπή ενημερώνει το οικείο κράτος μέλος σχετικά με την πρόθεσή της και την αποστολή της κοινοποίησης που αναφέρεται στην παράγραφο 1.

3. Ο ενδιαφερόμενος έχει τη δυνατότητα να διαβιβάσει γραπτώς την άποψή του στην Επιτροπή εντός προθεσμίας 30 ημερών από την ημερομηνία παραλαβής της κοινοποίησης που αναφέρεται στην παράγραφο 1.

Άρθρο 100

Προθεσμίες

(άρθρο 116 παράγραφος 3 του κώδικα)

1. Η Επιτροπή αποφασίζει κατά πόσον δικαιολογείται η επιστροφή ή η διαγραφή εντός προθεσμίας εννέα μηνών από την ημερομηνία παραλαβής του φακέλου που αναφέρεται στο άρθρο 98 παράγραφος 1.

2. Σε περίπτωση που η Επιτροπή κρίνει απαραίτητο να ζητήσει συμπληρωματικές πληροφορίες από το κράτος μέλος όπως προβλέπεται στο άρθρο 98 παράγραφος 5, η προθεσμία που αναφέρεται στην παράγραφο 1 παρατείνεται για ίσης διάρκειας χρονική περίοδο με την περίοδο μεταξύ της ημερομηνίας αποστολής του αιτήματος από την Επιτροπή για συμπληρωματικές πληροφορίες και της ημερομηνίας παραλαβής των εν λόγω πληροφοριών. Η Επιτροπή ενημερώνει τον ενδιαφερόμενο για την παράταση.

3. Εάν η Επιτροπή διενεργήσει έρευνες για να είναι σε θέση να αποφασίσει, η προθεσμία που αναφέρεται στην παράγραφο 1 παρατείνεται κατά το χρονικό διάστημα που απαιτήθηκε για την ολοκλήρωση

▼B

των ερευνών. Η διάρκεια της παράτασης αυτής δεν μπορεί να υπερβαίνει τους εννέα μήνες. Η Επιτροπή κοινοποιεί στο κράτος μέλος και στον ενδιαφερόμενο την ημερομηνία έναρξης και λήξης των εν λόγω ερευνών.

4. Σε περίπτωση που η Επιτροπή προτίθεται να λάβει δυσμενή απόφαση όπως αναφέρεται στο άρθρο 99 παράγραφος 1, η προθεσμία που αναφέρεται στην παράγραφο 1 παρατείνεται κατά 30 ημέρες.

Άρθρο 101

Κοινοποίηση της απόφασης

(άρθρο 116 παράγραφος 3 του κώδικα)

1. Η Επιτροπή κοινοποιεί στο οικείο κράτος μέλος την απόφασή της το συντομότερο δυνατόν και σε κάθε περίπτωση εντός 30 ημερών από τη λήξη της προθεσμίας που ορίζεται στο άρθρο 100 παράγραφος 1.

2. Η αρμόδια για τη λήψη της απόφασης τελωνειακή αρχή αποφαίνεται με βάση την απόφαση της Επιτροπής, η οποία κοινοποιείται σύμφωνα με την παράγραφο 1.

Το κράτος μέλος στο οποίο ανήκει η αρμόδια για τη λήψη της απόφασης τελωνειακή αρχή ενημερώνει σχετικά την Επιτροπή αποστέλλοντας αντίγραφο της εν λόγω απόφασης.

3. Εάν η απόφαση είναι ευνοϊκή για τον ενδιαφερόμενο στις περιπτώσεις που αναφέρονται στο άρθρο 116 παράγραφος 3 του κώδικα, η Επιτροπή δύναται να καθορίζει τις προϋποθέσεις υπό τις οποίες οι τελωνειακές αρχές επιστρέφουν ή διαγράφουν τους δασμούς σε περιπτώσεις κατά τις οποίες υφίστανται παρόμοια πραγματικά και νομικά στοιχεία.

Άρθρο 102

Συνέπειες μη λήψης ή κοινοποίησης απόφασης

(άρθρο 116 παράγραφος 3 του κώδικα)

Εάν η Επιτροπή δεν λάβει απόφαση εντός της προθεσμίας που προβλέπεται στο άρθρο 100 ή δεν κοινοποιήσει την απόφαση στο εν λόγω κράτος μέλος εντός της προθεσμίας που προβλέπεται στο άρθρο 101 παράγραφος 1, η αρμόδια για τη λήψη της απόφασης τελωνειακή αρχή λαμβάνει ευνοϊκή απόφαση για τον ενδιαφερόμενο.

ΚΕΦΑΛΑΙΟ 4

Απόσβεση της τελωνειακής οφειλής

Άρθρο 103

Παραλείψεις που δεν έχουν ουσιαστικές συνέπειες για την ορθή λειτουργία τελωνειακού καθεστώτος

[άρθρο 124 παράγραφος 1 στοιχείο η) σημείο i) του κώδικα]

Οι ακόλουθες περιπτώσεις θεωρούνται παραλείψεις που δεν έχουν ουσιαστικές συνέπειες για την ορθή λειτουργία του τελωνειακού καθεστώτος:

α) η υπέρβαση προθεσμίας όταν η διάρκεια της υπέρβασης αυτής δεν είναι μεγαλύτερη από την παράταση της προθεσμίας που θα είχε χορηγηθεί εάν είχε ζητηθεί η εν λόγω παράταση·

▼B

β) σε περίπτωση γένεσης τελωνειακής οφειλής για εμπορεύματα υπαγόμενα σε ειδικό καθεστώς ή προσωρινή εναπόθεση σύμφωνα με το άρθρο 79 παράγραφος 1 στοιχείο α) ή γ) του κώδικα και τα οποία τέθηκαν στη συνέχεια σε ελεύθερη κυκλοφορία·

γ) σε περίπτωση μεταγενέστερης αποκατάστασης της τελωνειακής επιτήρησης για εμπορεύματα που δεν υπάγονται επισήμως σε καθεστώς διαμετακόμισης, αλλά τα οποία τελούσαν προηγουμένως υπό προσωρινή εναπόθεση ή υπό ειδικό καθεστώς μαζί με εμπορεύματα υπαγόμενα επισήμως στο εν λόγω καθεστώς διαμετακόμισης·

δ) στην περίπτωση εμπορευμάτων που έχουν υπαχθεί σε ειδικό καθεστώς εκτός από αυτό της διαμετακόμισης και των ελεύθερων ζωνών ή στην περίπτωση εμπορευμάτων που τελούν υπό προσωρινή εναπόθεση, εάν έχει υπάρξει λάθος όσον αφορά τις πληροφορίες της τελωνειακής διασάφησης που εκκαθαρίζει το καθεστώς ή περατώνει την προσωρινή εναπόθεση, εφόσον το εν λόγω λάθος δεν έχει αντίκτυπο στην εκκαθάριση του καθεστώτος ή τη λήξη της προσωρινής εναπόθεσης·

ε) σε περίπτωση γένεσης τελωνειακής οφειλής σύμφωνα με το άρθρο 79 παράγραφος 1 στοιχείο α) ή β) του κώδικα, εφόσον ο ενδιαφερόμενος ενημερώσει τις αρμόδιες τελωνειακές αρχές για τη μη τήρηση είτε πριν τη γνωστοποίηση της τελωνειακής οφειλής είτε πριν την ενημέρωση του εν λόγω ενδιαφερομένου από τις τελωνειακές αρχές για την πρόθεσή τους να διεξαγάγουν έλεγχο.

ΤΙΤΛΟΣ IV

ΕΜΠΟΡΕΥΜΑΤΑ ΠΟΥ ΕΙΣΕΡΧΟΝΤΑΙ ΣΤΟ ΤΕΛΩΝΕΙΑΚΟ ΕΔΑΦΟΣ ΤΗΣ ΕΝΩΣΗΣ

ΚΕΦΑΛΑΙΟ 1

Συνοπτική διασάφηση εισόδου

Άρθρο 104

Απαλλαγή από την υποχρέωση υποβολής συνοπτικής διασάφησης εισόδου

[άρθρο 127 παράγραφος 2 στοιχείο β) του κώδικα]

1. Η υποχρέωση υποβολής συνοπτικής διασάφησης εισόδου αίρεται για τα ακόλουθα εμπορεύματα:

α) ηλεκτρική ενέργεια·

β) εμπορεύματα που εισέρχονται μέσω δικτύου αγωγών·

γ) αντικείμενα αλληλογραφίας·

δ) οικοσκευές, όπως ορίζονται στο άρθρο 2 παράγραφος 1 στοιχείο δ) του κανονισμού (ΕΚ) αριθ. 1186/2009 του Συμβουλίου, της 16ης Νοεμβρίου 2009, για τη θέσπιση του κοινοτικού καθεστώτος τελωνειακών ατελειών [1], εφόσον δεν μεταφέρονται βάσει σύμβασης μεταφοράς·

ε) εμπορεύματα για τα οποία επιτρέπεται προφορική τελωνειακή διασάφηση σύμφωνα με το άρθρο 135 και το άρθρο 136 παράγραφος 1, εφόσον δεν μεταφέρονται βάσει σύμβασης μεταφοράς·

[1] ΕΕ L 324 της 10.12.2009, σ. 23.

▼B

στ) εμπορεύματα που αναφέρονται στο άρθρο 138 στοιχεία β) έως δ) ή στο άρθρο 139 παράγραφος 1 για τα οποία θεωρείται ότι διασαφίστηκαν σύμφωνα με το άρθρο 141, εφόσον δεν μεταφέρονται βάσει σύμβασης μεταφοράς·

ζ) εμπορεύματα που περιέχονται στις προσωπικές αποσκευές ταξιδιωτών·

η) εμπορεύματα που διακινούνται με βάση το έντυπο 302 το οποίο προβλέπεται στο πλαίσιο της σύμβασης μεταξύ των κρατών που συμμετέχουν στο Βορειοατλαντικό σύμφωνο σχετικά με το νομικό καθεστώς των δυνάμεών τους, που υπεγράφη στο Λονδίνο στις 19 Ιουνίου 1951·

θ) όπλα και στρατιωτικός εξοπλισμός που εισέρχονται στο τελωνειακό έδαφος της Ένωσης από τις αρχές που είναι επιφορτισμένες με τη στρατιωτική άμυνα κράτους μέλους, με στρατιωτική μεταφορά ή μεταφορά που διενεργείται αποκλειστικά για λογαριασμό των στρατιωτικών αρχών·

ι) τα ακόλουθα εμπορεύματα που εισέρχονται στο τελωνειακό έδαφος της Ένωσης απευθείας από υπεράκτιες εγκαταστάσεις τις οποίες εκμεταλλεύεται πρόσωπο εγκατεστημένο στο τελωνειακό έδαφος της Ένωσης:

i) εμπορεύματα που έχουν ενσωματωθεί στις εν λόγω υπεράκτιες εγκαταστάσεις για τους σκοπούς της κατασκευής, επιδιόρθωσης, συντήρησης ή μετατροπής τους·

ii) εμπορεύματα που τοποθετήθηκαν ή χρησιμοποιήθηκαν για τον εξοπλισμό των υπεράκτιων εγκαταστάσεων·

iii) εφοδιασμός που χρησιμοποιείται ή καταναλώνεται στις υπεράκτιες εγκαταστάσεις·

iv) μη επικίνδυνα απόβλητα προερχόμενα από τις εν λόγω υπεράκτιες εγκαταστάσεις·

ια) εμπορεύματα που δικαιούνται ατέλειας σύμφωνα με τη σύμβαση της Βιέννης περί των διπλωματικών σχέσεων της 18ης Απριλίου 1961, τη σύμβαση της Βιέννης περί των προξενικών σχέσεων της 24ης Απριλίου 1963 ή με άλλες προξενικές συμβάσεις ή τη σύμβαση της Νέας Υόρκης της 16ης Δεκεμβρίου 1969 περί των ειδικών αποστολών·

ιβ) τα ακόλουθα εμπορεύματα που βρίσκονται επί πλοίων ή αεροσκαφών:

i) εμπορεύματα που προορίζονται να ενσωματωθούν ως μέρη ή εξαρτήματα στα εν λόγω πλοία και αεροσκάφη·

ii) εμπορεύματα που προορίζονται να χρησιμοποιηθούν για τη λειτουργία κινητήρων, μηχανών και άλλου εξοπλισμού των εν λόγων πλοίων ή αεροσκαφών·

iii) τρόφιμα και άλλα προϊόντα που προορίζονται για κατανάλωση ή πώληση επί του μεταφορικού μέσου·

ιγ) εμπορεύματα που εισέρχονται στο τελωνειακό έδαφος της Ένωσης από τη Θέουτα και τη Μελίλια, το Γιβραλτάρ, την Ελιγολάνδη, τη Δημοκρατία του Αγίου Μαρίνου, το Κράτος του Βατικανού, τους δήμους Livigno και Campione d'Italia, ή από τα ιταλικά εθνικά

▼B

ύδατα της λίμνης του Lugano που περιλαμβάνονται μεταξύ της όχθης και των πολιτικών συνόρων της περιοχής μεταξύ Ponte Tresa και Porto Ceresio·

ιδ) προϊόντα της θαλάσσιας αλιείας και άλλα προϊόντα που λαμβάνονται από τη θάλασσα εκτός του τελωνειακού εδάφους της Ένωσης από ενωσιακά αλιευτικά σκάφη·

ιε) σκάφη, και τα εμπορεύματα που μεταφέρουν, τα οποία εισέρχονται στα χωρικά ύδατα κράτους μέλους με αποκλειστικό σκοπό τη φόρτωση εφοδίων χωρίς σύνδεση με οποιεσδήποτε λιμενικές εγκαταστάσεις·

ιστ) εμπορεύματα που καλύπτονται από δελτία ATA ή CPD, εφόσον δεν μεταφέρονται βάσει σύμβασης μεταφοράς.

2. Μέχρι τις 31 Δεκεμβρίου 2020, η υποχρέωση υποβολής συνοπτικής διασάφησης εισόδου αίρεται για εμπορεύματα που περιέχονται σε ταχυδρομικές αποστολές των οποίων το βάρος δεν υπερβαίνει τα 250 γραμμάρια.

Όταν εισέρχονται στο τελωνειακό έδαφος της Ένωσης εμπορεύματα που περιέχονται σε ταχυδρομικές αποστολές των οποίων το βάρος υπερβαίνει τα 250 γραμμάρια χωρίς να καλύπτονται από συνοπτική διασάφηση εισόδου, δεν επιβάλλονται κυρώσεις. Διενεργείται ανάλυση κινδύνου μόλις προσκομισθούν τα εμπορεύματα, και εφόσον είναι διαθέσιμη, βάσει της διασάφησης προσωρινής εναπόθεσης ή της τελωνειακής διασάφησης που καλύπτει τα εν λόγω εμπορεύματα.

Πριν από τις 31 Δεκεμβρίου 2020, η Επιτροπή εξετάζει την κατάσταση των εμπορευμάτων που περιέχονται σε ταχυδρομικές αποστολές σύμφωνα με την παρούσα παράγραφο προκειμένου να προβεί στις αλλαγές που κρίνονται απαραίτητες λαμβάνοντας υπόψη τη χρήση ηλεκτρονικών μέσων κατά τη μεταφορά εμπορευμάτων από τους ταχυδρομικούς φορείς.

▼M1

3. Έως τις ημερομηνίες της αναβάθμισης του συστήματος ελέγχου εισαγωγών που αναφέρονται στο παράρτημα της εκτελεστικής απόφασης 2014/255/ΕΕ, δεν εφαρμόζεται η παράγραφος 2 του παρόντος άρθρου και χορηγείται απαλλαγή από την υποχρέωση υποβολής συνοπτικής διασάφησης εισόδου για εμπορεύματα σε ταχυδρομικές αποστολές.

4. Έως την ημερομηνία της αναβάθμισης του συστήματος ελέγχου εισαγωγών που αναφέρεται στο παράρτημα της εκτελεστικής απόφασης 2014/255/ΕΕ, χορηγείται απαλλαγή από την υποχρέωση υποβολής συνοπτικής διασάφησης εισόδου για εμπορεύματα σε αποστολή όταν η ίδια αξία της δεν υπερβαίνει το ποσό των 22 ευρώ, υπό την προϋπόθεση ότι οι τελωνειακές αρχές αποδέχονται, με τη συγκατάθεση του οικονομικού φορέα, να διενεργήσουν ανάλυση κινδύνων χρησιμοποιώντας τις πληροφορίες που περιέχονται στο σύστημα που χρησιμοποιεί ο οικονομικός φορέας ή παρέχονται από αυτό.

▼B

Άρθρο 105

Προθεσμίες για την υποβολή συνοπτικής διασάφησης εισόδου σε περίπτωση θαλάσσιας μεταφοράς

(άρθρο 127 παράγραφοι 3 και 7 του κώδικα)

Όταν τα εμπορεύματα εισέρχονται στο τελωνειακό έδαφος της Ένωσης διά θαλάσσης, η συνοπτική διασάφηση εισόδου υποβάλλεται εντός των ακόλουθων προθεσμιών:

▼B

α) για φορτία που μεταφέρονται σε εμπορευματοκιβώτια, πλην εκείνων για τα οποία ισχύει το στοιχείο γ) ή δ), τουλάχιστον 24 ώρες πριν από τη φόρτωση των εμπορευμάτων στο πλοίο με το οποίο πρόκειται να εισέλθουν στο τελωνειακό έδαφος της Ένωσης·

β) για φορτία χύδην ή χύδην εντός συσκευασίας, πλην εκείνων για τα οποία ισχύει το στοιχείο γ) ή δ), τουλάχιστον τέσσερις ώρες πριν από την άφιξη του πλοίου στον πρώτο λιμένα εισόδου στο τελωνειακό έδαφος της Ένωσης·

γ) το αργότερο δύο ώρες πριν από την άφιξη του πλοίου στον πρώτο λιμένα εισόδου στο τελωνειακό έδαφος της Ένωσης όταν πρόκειται για εμπορεύματα προερχόμενα από οποιοδήποτε εκ των ακόλουθων τοποθεσιών:

i) Γροιλανδία,

ii) Φερόες Νήσοι,

iii) Ισλανδία,

iv) λιμένες της Βαλτικής Θάλασσας, της Βόρειας Θάλασσας και της Μεσογείου Θάλασσας,

v) όλους του λιμένες του Μαρόκου·

δ) για διακίνηση, σε περιπτώσεις άλλες πλην εκείνων στις οποίες ισχύει το στοιχείο γ), μεταξύ εδάφους εκτός του τελωνειακού εδάφους της Ένωσης και των γαλλικών υπερπόντιων διαμερισμάτων, των Αζορών, της Μαδέρας ή των Καναρίων Νήσων όπου η διάρκεια του ταξιδιού είναι μικρότερη από 24 ώρες, το αργότερο δύο ώρες πριν την άφιξη στον πρώτο λιμένα εισόδου στο τελωνειακό έδαφος της Ένωσης.

Άρθρο 106

Προθεσμίες για την υποβολή συνοπτικής διασάφησης εισόδου σε περίπτωση αεροπορικής μεταφοράς

(άρθρο 127 παράγραφοι 3 και 7 του κώδικα)

1. Όταν τα εμπορεύματα εισέρχονται στο τελωνειακό έδαφος της Ένωσης αεροπορικώς, η συνοπτική διασάφηση εισόδου υποβάλλεται το συντομότερο δυνατόν.

Το ελάχιστο σύνολο δεδομένων της συνοπτικής διασάφησης εισόδου κατατίθεται το αργότερο πριν από τη φόρτωση των εμπορευμάτων στο αεροσκάφος με το οποίο πρόκειται να εισέλθουν στο τελωνειακό έδαφος της Ένωσης.

2. Όταν μόνο το ελάχιστο σύνολο δεδομένων της συνοπτικής διασάφησης εισόδου έχει διαβιβαστεί εντός της προθεσμίας που αναφέρεται στην παράγραφο 1 δεύτερο εδάφιο, τα υπόλοιπα στοιχεία διαβιβάζονται εντός των ακόλουθων προθεσμιών:

α) για πτήσεις διάρκειας μικρότερης των τεσσάρων ωρών, το αργότερο έως την ώρα της πραγματικής αναχώρησης του αεροσκάφους·

β) για άλλες πτήσεις, το αργότερο τέσσερις ώρες πριν από την άφιξη του αεροσκάφους στον πρώτο αερολιμένα στο τελωνειακό έδαφος της Ένωσης.

▼M1

3. Κατά παρέκκλιση από τις παραγράφους 1 και 2 του παρόντος άρθρου, μέχρι την ημερομηνία της αναβάθμισης του συστήματος ελέγχου εισαγωγών που αναφέρεται στο παράρτημα της εκτελεστικής απόφασης 2014/255/ΕΕ, η συνοπτική διασάφηση εισόδου υποβάλλεται εντός των ακόλουθων προθεσμιών:

▼M1

α) για πτήσεις διάρκειας κάτω των τεσσάρων ωρών, το αργότερο έως την πραγματική ώρα αναχώρησης του αεροσκάφους· και

β) για πτήσεις διάρκειας τουλάχιστον τεσσάρων ωρών, το αργότερο τέσσερις ώρες πριν από την άφιξη του αεροσκάφους στον πρώτο αερολιμένα του τελωνειακού εδάφους της Ένωσης.

▼B

Άρθρο 107

Προθεσμίες για την υποβολή συνοπτικής διασάφησης εισόδου σε περίπτωση σιδηροδρομικής μεταφοράς

(άρθρο 127 παράγραφοι 3 και 7 του κώδικα)

Όταν τα εμπορεύματα εισέρχονται στο τελωνειακό έδαφος της Ένωσης σιδηροδρομικώς, η συνοπτική διασάφηση εισόδου υποβάλλεται εντός των ακόλουθων προθεσμιών:

α) όταν η διαδρομή του συρμού από τον τελευταίο σταθμό σχηματισμού του συρμού σε τρίτη χώρα έως το τελωνείο πρώτης εισόδου διαρκεί λιγότερο από δύο ώρες, το αργότερο μία ώρα πριν από την άφιξη των εμπορευμάτων στον τόπο για τον οποίο είναι αρμόδιο το εν λόγω τελωνείο·

β) σε όλες τις άλλες περιπτώσεις, το αργότερο δύο ώρες πριν από την άφιξη των εμπορευμάτων στον τόπο για τον οποίο είναι αρμόδιο το τελωνείο πρώτης εισόδου.

Άρθρο 108

Προθεσμίες για την υποβολή συνοπτικής διασάφησης εισόδου σε περίπτωση οδικής μεταφοράς

(άρθρο 127 παράγραφοι 3 και 7 του κώδικα)

Όταν τα εμπορεύματα εισέρχονται στο τελωνειακό έδαφος της Ένωσης οδικώς, η συνοπτική διασάφηση εισόδου υποβάλλεται το αργότερο μία ώρα πριν από τη άφιξη των εμπορευμάτων στον τόπο για τον οποίο είναι αρμόδιο το τελωνείο πρώτης εισόδου.

Άρθρο 109

Προθεσμίες για την υποβολή συνοπτικής διασάφησης εισόδου σε περίπτωση εσωτερικής πλωτής μεταφοράς

(άρθρο 127 παράγραφοι 3 και 7 του κώδικα)

Όταν τα εμπορεύματα εισέρχονται στο τελωνειακό έδαφος της Ένωσης μέσω εσωτερικών πλωτών οδών, η συνοπτική διασάφηση εισόδου υποβάλλεται το αργότερο δύο ώρες πριν από τη άφιξη των εμπορευμάτων στον τόπο για τον οποίο είναι αρμόδιο το τελωνείο πρώτης εισόδου.

Άρθρο 110

Προθεσμίες για την υποβολή συνοπτικής διασάφησης εισόδου σε περίπτωση συνδυασμένης μεταφοράς

(άρθρο 127 παράγραφοι 3 και 7 του κώδικα)

Όταν τα εμπορεύματα εισέρχονται στο τελωνειακό έδαφος της Ένωσης με μεταφορικό μέσο που μεταφέρεται και το ίδιο σε ενεργό μέσο μεταφοράς, η προθεσμία για την υποβολή συνοπτικής διασάφησης εισόδου είναι εκείνη που ισχύει για το ενεργό μέσο μεταφοράς.

▼B

Άρθρο 111

Προθεσμίες για την υποβολή συνοπτικής διασάφησης εισόδου σε περίπτωση ανωτέρας βίας

(άρθρο 127 παράγραφοι 3 και 7 του κώδικα)

Οι προθεσμίες που αναφέρονται στα άρθρα 105 έως 109 δεν ισχύουν σε περίπτωση ανωτέρας βίας.

Άρθρο 112

Υποβολή στοιχείων της συνοπτικής διασάφησης εισόδου από άλλα πρόσωπα σε ειδικές περιπτώσεις όταν πρόκειται για θαλάσσια ή εσωτερική πλωτή μεταφορά

(άρθρο 127 παράγραφος 6 του κώδικα)

1. Όταν, σε περίπτωση θαλάσσιας ή εσωτερικής πλωτής μεταφοράς, ένα ή περισσότερα πρόσωπα άλλα εκτός του μεταφορέα έχουν συνάψει για τα ίδια εμπορεύματα μία ή περισσότερες πρόσθετες συμβάσεις μεταφοράς που καλύπτονται από μία ή περισσότερες φορτωτικές, και το πρόσωπο που εκδίδει τη φορτωτική δεν γνωστοποιεί τα στοιχεία που απαιτούνται για τη συνοπτική διασάφηση εισόδου στον αντισυμβαλλόμενο ο οποίος εκδίδει φορτωτική σε εκείνον ή στον αντισυμβαλλόμενο με τον οποίο έχει συνάψει συμφωνία κοινής φόρτωσης εμπορευμάτων, το πρόσωπο που δεν γνωστοποιεί τα απαιτούμενα στοιχεία προσκομίζει τα εν λόγω στοιχεία στο τελωνείο πρώτης εισόδου σύμφωνα με το άρθρο 127 παράγραφος 6 του κώδικα.

Όταν ο παραλήπτης που αναφέρεται στη φορτωτική στην οποία δεν έχουν επισυναφθεί υποκείμενες φορτωτικές δεν γνωστοποιεί τα στοιχεία που απαιτούνται για τη συνοπτική διασάφηση εισόδου στο πρόσωπο που εκδίδει την εν λόγω φορτωτική, προσκομίζει τα εν λόγω στοιχεία στο τελωνείο πρώτης εισόδου.

2. Κάθε πρόσωπο που υποβάλλει τα στοιχεία που αναφέρονται στο άρθρο 127 παράγραφος 5 του κώδικα είναι υπεύθυνο για τα στοιχεία που υπέβαλε σύμφωνα με το άρθρο 15 παράγραφος 2 στοιχεία α) και β) του κώδικα.

▼M1

3. Έως τις ημερομηνίες της αναβάθμισης του συστήματος ελέγχου εισαγωγών που αναφέρονται στο παράρτημα της εκτελεστικής απόφασης 2014/255/ΕΕ, δεν εφαρμόζονται οι παράγραφοι 1 και 2 του παρόντος άρθρου.

▼B

Άρθρο 113

Υποβολή στοιχείων της συνοπτικής διασάφησης εισόδου από άλλα πρόσωπα σε περιπτώσεις αεροπορικής μεταφοράς

(άρθρο 127 παράγραφος 6 του κώδικα)

1. Όταν, σε περίπτωση αεροπορικής μεταφοράς, ένα ή περισσότερα πρόσωπα άλλα εκτός του μεταφορέα έχουν συνάψει για τα ίδια εμπορεύματα μία ή περισσότερες πρόσθετες συμβάσεις μεταφοράς που καλύπτονται από μία ή περισσότερες αεροπορικές φορτωτικές, και το πρόσωπο που εκδίδει την αεροπορική φορτωτική δεν γνωστοποιεί τα στοιχεία που απαιτούνται για τη συνοπτική διασάφηση εισόδου στον αντισυμβαλλόμενο ο οποίος εκδίδει αεροπορική φορτωτική σε εκείνον ή στον αντισυμβαλλόμενο με τον οποίο έχει συνάψει συμφωνία κοινής φόρτωσης εμπορευμάτων, το πρόσωπο που δεν γνωστοποιεί τα απαιτούμενα στοιχεία υποβάλλει τα εν λόγω στοιχεία στο τελωνείο πρώτης εισόδου σύμφωνα με το άρθρο 127 παράγραφος 6 του κώδικα.

▼B

2. Όταν, σε περίπτωση αεροπορικής μεταφοράς, τα εμπορεύματα μεταφέρονται σύμφωνα με τους κανόνες των πράξεων της Παγκόσμιας Ταχυδρομικής Ένωσης και ο ταχυδρομικός φορέας δεν γνωστοποιεί τα στοιχεία που απαιτούνται για τη συνοπτική διασάφηση εισόδου στον μεταφορέα, ο ταχυδρομικός φορέας προσκομίζει τα εν λόγω στοιχεία στο τελωνείο πρώτης εισόδου σύμφωνα με το άρθρο 127 παράγραφος 6 του κώδικα.

3. Κάθε πρόσωπο που υποβάλλει τα στοιχεία που αναφέρονται στο άρθρο 127 παράγραφος 5 του κώδικα είναι υπεύθυνο για τα στοιχεία που υπέβαλε σύμφωνα με το άρθρο 15 παράγραφος 2 στοιχεία α) και β) του κώδικα.

▼M1

4. Έως τις ημερομηνίες της αναβάθμισης του συστήματος ελέγχου εισαγωγών που αναφέρονται στο παράρτημα της εκτελεστικής απόφασης 2014/255/ΕΕ, δεν εφαρμόζονται οι παράγραφοι 1 έως 3 του παρόντος άρθρου.

▼B

ΚΕΦΑΛΑΙΟ 2

Άφιξη των εμπορευμάτων

Άρθρο 114

Συναλλαγές με ειδικά φορολογικά εδάφη

(άρθρο 1 παράγραφος 3 του κώδικα)

Τα κράτη μέλη εφαρμόζουν το παρόν κεφάλαιο και τα άρθρα 133 έως 152 του κώδικα στα εμπορεύματα κατά τις συναλλαγές μεταξύ ενός ειδικού φορολογικού εδάφους και άλλου τμήματος του τελωνειακού εδάφους της Ένωσης, το οποίο δεν είναι ειδικό φορολογικό έδαφος.

Άρθρο 115

Έγκριση χώρου για την προσκόμιση εμπορευμάτων στο τελωνείο και για προσωρινή εναπόθεση

(άρθρο 139 παράγραφος 1 και άρθρο 147 παράγραφος 1 του κώδικα)

1. Δύναται να εγκριθεί χώρος άλλος εκτός του αρμόδιου τελωνείου για τους σκοπούς της προσκόμισης των εμπορευμάτων, εφόσον πληρούνται οι ακόλουθες προϋποθέσεις:

α) πληρούνται οι απαιτήσεις του άρθρου 148 παράγραφοι 2 και 3 του κώδικα και του άρθρου 117·

β) τα εμπορεύματα διασαφίζονται για τελωνειακό καθεστώς την επομένη της προσκόμισής τους, εκτός εάν οι τελωνειακές αρχές απαιτήσουν την εξέταση των εμπορευμάτων δυνάμει του άρθρου 140 παράγραφος 2 του κώδικα.

Όταν έχει ήδη χορηγηθεί άδεια για τον χώρο για τους σκοπούς της λειτουργίας των εγκαταστάσεων προσωρινής εναπόθεσης, δεν απαιτείται η εν λόγω άδεια.

2. Δύναται να εγκριθεί χώρος άλλος εκτός της εγκατάστασης προσωρινής εναπόθεσης για την προσωρινή εναπόθεση των εμπορευμάτων, εφόσον πληρούνται οι ακόλουθες προϋποθέσεις:

α) πληρούνται οι απαιτήσεις του άρθρου 148 παράγραφοι 2 και 3 του κώδικα και του άρθρου 117·

▼B

β) τα εμπορεύματα διασαφίζονται για τελωνειακό καθεστώς την επομένη της προσκόμισής τους, εκτός εάν οι τελωνειακές αρχές απαιτήσουν την εξέταση των εμπορευμάτων σύμφωνα με το άρθρο 140 παράγραφος 2 του κώδικα.

Άρθρο 116

Λογιστικές καταχωρίσεις

(άρθρο 148 παράγραφος 4 του κώδικα)

1. Οι καταχωρίσεις που αναφέρονται στο άρθρο 148 παράγραφος 4 του κώδικα περιέχουν τις ακόλουθες πληροφορίες και στοιχεία:

α) παραπομπή στη σχετική διασάφηση προσωρινής εναπόθεσης για τα αποθηκευμένα εμπορεύματα και παραπομπή στην αντίστοιχη λήξη της προσωρινής εναπόθεσης·

β) την ημερομηνία και τα στοιχεία αναγνώρισης των τελωνειακών εγγράφων που αφορούν τα αποθηκευμένα εμπορεύματα, καθώς και οποιαδήποτε άλλα έγγραφα σχετικά με την προσωρινή εναπόθεση των εμπορευμάτων·

γ) τα στοιχεία, τους αριθμούς αναγνώρισης, τον αριθμό και το είδος των δεμάτων, την ποσότητα και τη συνήθη εμπορική ή τεχνική περιγραφή των εμπορευμάτων και, ενδεχομένως, τα σήματα αναγνώρισης του εμπορευματοκιβωτίου που απαιτούνται για την εξακρίβωση της ταυτότητας των εμπορευμάτων·

δ) τον τόπο των εμπορευμάτων και τα στοιχεία κάθε διακίνησης εμπορευμάτων·

ε) τον τελωνειακό χαρακτήρα των εμπορευμάτων·

στ) τα στοιχεία των συνήθων εργασιών που αναφέρονται στο άρθρο 147 παράγραφος 2 του κώδικα·

ζ) όσον αφορά τη διακίνηση εμπορευμάτων που τελούν υπό προσωρινή εναπόθεση μεταξύ εγκαταστάσεων προσωρινής εναπόθεσης οι οποίες βρίσκονται σε διαφορετικά κράτη μέλη, τα στοιχεία άφιξης των εμπορευμάτων στις εγκαταστάσεις προσωρινής εναπόθεσης προορισμού.

Όταν οι καταχωρίσεις δεν αποτελούν μέρος των κύριων λογιστικών καταχωρίσεων για τελωνειακούς σκοπούς, τότε παραπέμπουν στις κύριες λογιστικές καταχωρίσεις για τελωνειακούς σκοπούς.

2. Οι τελωνειακές αρχές δύνανται να εφαρμόσουν απαλλαγή από την απαίτηση προσκόμισης ορισμένων από τις πληροφορίες που αναφέρονται στην παράγραφο 1, εφόσον αυτό δεν επηρεάζει αρνητικά την τελωνειακή επιτήρηση και τους ελέγχους των εμπορευμάτων. Ωστόσο, στην περίπτωση της διακίνησης εμπορευμάτων μεταξύ των εγκαταστάσεων προσωρινής εναπόθεσης, η απαλλαγή αυτή δεν εφαρμόζεται.

Άρθρο 117

Λιανική πώληση

(άρθρο 148 παράγραφος 1 του κώδικα)

Οι άδειες λειτουργίας εγκαταστάσεων προσωρινής εναπόθεσης που αναφέρονται στο άρθρο 148 του κώδικα χορηγούνται υπό τις εξής προϋποθέσεις:

α) οι εγκαταστάσεις προσωρινής εναπόθεσης δεν χρησιμοποιούνται με σκοπό τη λιανική πώληση·

▼B

β) όταν τα αποθηκευμένα εμπορεύματα παρουσιάζουν κίνδυνο ή ενδέχεται να αλλοιώσουν άλλα εμπορεύματα ή χρειάζονται, για άλλους λόγους, ειδικές εγκαταστάσεις, τότε οι εγκαταστάσεις προσωρινής εναπόθεσης εξοπλίζονται ειδικά για την αποθήκευσή τους·

γ) η λειτουργία των εγκαταστάσεων προσωρινής εναπόθεσης γίνεται αποκλειστικά από τον κάτοχο της άδειας.

Άρθρο 118

Άλλες περιπτώσεις διακίνησης εμπορευμάτων σε προσωρινή εναπόθεση

(άρθρο 148 παράγραφος 5 στοιχείο γ) του κώδικα)

Σύμφωνα με το άρθρο 148 παράγραφος 5 στοιχείο γ) του κώδικα, οι τελωνειακές αρχές δύνανται να επιτρέπουν τη διακίνηση εμπορευμάτων σε προσωρινή εναπόθεση μεταξύ διαφόρων εγκαταστάσεων προσωρινής εναπόθεσης που καλύπτονται από διαφορετικές άδειες λειτουργίας εγκαταστάσεων προσωρινής εναπόθεσης υπό την προϋπόθεση ότι οι κάτοχοι των αδειών αυτών είναι ΑΕΟΣ.

ΤΙΤΛΟΣ V

ΓΕΝΙΚΟΙ ΚΑΝΟΝΕΣ ΓΙΑ ΤΟΝ ΤΕΛΩΝΕΙΑΚΟ ΧΑΡΑΚΤΗΡΑ, ΤΗΝ ΥΠΑΓΩΓΗ ΤΩΝ ΕΜΠΟΡΕΥΜΑΤΩΝ ΣΕ ΤΕΛΩΝΕΙΑΚΑ ΚΑΘΕΣΤΩΤΑ, ΤΗΝ ΕΠΑΛΗΘΕΥΣΗ, ΤΗΝ ΠΑΡΑΔΟΣΗ ΚΑΙ ΤΗ ΔΙΑΘΕΣΗ ΤΩΝ ΕΜΠΟΡΕΥΜΑΤΩΝ

ΚΕΦΑΛΑΙΟ 1

Τελωνειακός χαρακτήρας των εμπορευμάτων

Τμήμα 1

Γενικές διατάξεις

Άρθρο 119

Τεκμήριο του τελωνειακού χαρακτήρα εμπορευμάτων

(άρθρο 153 παράγραφος 1 και άρθρο 155 παράγραφος 2 του κώδικα)

1. Το τεκμήριο του τελωνειακού χαρακτήρα εμπορευμάτων ως ενωσιακών εμπορευμάτων δεν ισχύει για τα ακόλουθα εμπορεύματα:

α) εμπορεύματα που εισέρχονται στο τελωνειακό έδαφος της Ένωσης και τα οποία υπόκεινται σε τελωνειακή επιτήρηση για τον προσδιορισμό του τελωνειακού χαρακτήρα τους·

β) εμπορεύματα σε καθεστώς προσωρινής εναπόθεσης·

γ) εμπορεύματα που υπάγονται σε οποιαδήποτε ειδικά καθεστώτα, με εξαίρεση το καθεστώς εσωτερικής διαμετακόμισης, το καθεστώς τελειοποίησης προς επανεισαγωγή και το καθεστώς ειδικού προορισμού·

δ) προϊόντα της θαλάσσιας αλιείας που αλιεύονται από ενωσιακό αλιευτικό σκάφος εκτός του τελωνειακού εδάφους της Ένωσης και εκτός των χωρικών υδάτων τρίτης χώρας και τα οποία εισέρχονται στο τελωνειακό έδαφος της Ένωσης όπως ορίζεται στο άρθρο 129·

▼B

ε) εμπορεύματα που παράγονται από τα προϊόντα που αναφέρονται στο στοιχείο δ) ανωτέρω επί του εν λόγω σκάφους ή επί ενωσιακού πλοίου-εργοστασίου, στην παρασκευή των οποίων, ενδεχομένως, έχουν χρησιμοποιηθεί και άλλα προϊόντα που έχουν τον τελωνειακό χαρακτήρα ενωσιακών εμπορευμάτων και τα οποία εισέρχονται στο τελωνειακό έδαφος της Ένωσης όπως ορίζεται στο άρθρο 129·

στ) προϊόντα της θαλάσσιας αλιείας και άλλα προϊόντα που λαμβάνονται ή αλιεύονται από σκάφη τα οποία φέρουν τη σημαία τρίτης χώρας εντός του τελωνειακού εδάφους της Ένωσης.

2. Τα ενωσιακά εμπορεύματα μπορούν να διακινούνται, χωρίς να υπάγονται σε τελωνειακό καθεστώς, μεταξύ δύο σημείων του τελωνειακού εδάφους της Ένωσης και προσωρινώς εκτός του εδάφους αυτού χωρίς μεταβολή του τελωνειακού τους χαρακτήρα στις ακόλουθες περιπτώσεις:

▼C2

α) όταν τα εμπορεύματα μεταφέρονται αεροπορικώς και φορτώθηκαν ή μεταφορτώθηκαν σε ενωσιακό αερολιμένα με προορισμό άλλον ενωσιακό αερολιμένα, εφόσον η μεταφορά πραγματοποιείται βάσει ενιαίου εγγράφου μεταφοράς που έχει εκδοθεί σε κράτος μέλος·

β) όταν, προκειμένου για θαλάσσια μεταφορά, τα εμπορεύματα έχουν μεταφερθεί μεταξύ ενωσιακών λιμένων στο πλαίσιο τακτικής γραμμής θαλάσσιας μεταφοράς για την οποία έχει χορηγηθεί άδεια σύμφωνα με το άρθρο 120·

γ) όταν, προκειμένου για σιδηροδρομική μεταφορά, τα εμπορεύματα έχουν μεταφερθεί σιδηροδρομικώς μέσω τρίτης χώρας η οποία είναι συμβαλλόμενο μέρος της σύμβασης περί καθεστώτος κοινής διαμετακόμισης βάσει ενιαίου εγγράφου μεταφοράς που έχει εκδοθεί σε κράτος μέλος και η δυνατότητα αυτή προβλέπεται σε διεθνή συμφωνία.

▼B

3. Τα ενωσιακά εμπορεύματα μπορούν να διακινούνται, χωρίς να υπάγονται σε τελωνειακό καθεστώς, μεταξύ δύο σημείων του τελωνειακού εδάφους της Ένωσης και προσωρινώς εκτός του εδάφους αυτού χωρίς μεταβολή του τελωνειακού τους χαρακτήρα, υπό την προϋπόθεση ότι αποδεικνύεται ο τελωνειακός τους χαρακτήρας ως ενωσιακών εμπορευμάτων, στις ακόλουθες περιπτώσεις:

α) εμπορεύματα που διακινήθηκαν μεταξύ δύο σημείων του τελωνειακού εδάφους της Ένωσης και εγκαταλείπουν προσωρινά το εν λόγω έδαφος διά θαλάσσης ή αεροπορικώς·

▼C2

β) εμπορεύματα που διακινήθηκαν μεταξύ δύο σημείων του τελωνειακού εδάφους της Ένωσης διαμέσου εδάφους που βρίσκεται εκτός του τελωνειακού εδάφους της Ένωσης, χωρίς μεταφόρτωση, και μεταφέρονται βάσει ενιαίου εγγράφου μεταφοράς που έχει εκδοθεί σε κράτος μέλος·

γ) εμπορεύματα που διακινήθηκαν μεταξύ δύο σημείων του τελωνειακού εδάφους της Ένωσης διαμέσου εδάφους που βρίσκεται εκτός του τελωνειακού εδάφους της Ένωσης και μεταφορτώθηκαν εκτός του τελωνειακού εδάφους της Ένωσης σε μεταφορικό μέσο άλλο εκτός εκείνου στο οποίο φορτώθηκαν αρχικά με έκδοση νέου εγγράφου μεταφοράς, το οποίο κάλυπτε τη μεταφορά από το έδαφος που βρισκόταν εκτός του τελωνειακού εδάφους της Ένωσης, υπό την προϋπόθεση ότι το νέο έγγραφο συνοδεύεται από αντίγραφο του αρχικού ενιαίου εγγράφου μεταφοράς·

δ) μηχανοκίνητα οδικά οχήματα ταξινομημένα σε κράτος μέλος, τα οποία εξήλθαν προσωρινά από το τελωνειακό έδαφος της Ένωσης και εισήλθαν εκ νέου σε αυτό·

▼B

ε) συσκευασίες, παλέτες και άλλος παρόμοιος εξοπλισμός, εκτός των εμπορευματοκιβωτίων, που ανήκουν σε πρόσωπο που είναι εγκατεστημένο στο τελωνειακό έδαφος της Ένωσης και τα οποία χρησιμοποιούνται για τη μεταφορά εμπορευμάτων που εξήλθαν προσωρινά από το τελωνειακό έδαφος της Ένωσης και εισήλθαν εκ νέου σε αυτό·

στ) εμπορεύματα σε αποσκευές μεταφερόμενες από επιβάτη τα οποία δεν προορίζονται για εμπορική χρήση και εξήλθαν προσωρινά από το τελωνειακό έδαφος της Ένωσης και εισήλθαν εκ νέου σε αυτό.

Τμήμα 2

Τακτική γραμμή θαλάσσιας μεταφοράς για τελωνειακούς σκοπούς

Άρθρο 120

Άδεια λειτουργίας τακτικής γραμμής θαλάσσιας μεταφοράς

(άρθρο 155 παράγραφος 2 του κώδικα)

1. Η τελωνειακή αρχή που είναι αρμόδια για τη λήψη της απόφασης δύναται να χορηγήσει σε ναυτιλιακή εταιρεία άδεια για τη λειτουργία τακτικής γραμμής θαλάσσιας μεταφοράς που της δίνει το δικαίωμα να μεταφέρει ενωσιακά εμπορεύματα μεταξύ δύο σημείων του τελωνειακού εδάφους της Ένωσης και προσωρινώς εκτός του εδάφους αυτού χωρίς μεταβολή του τελωνειακού τους χαρακτήρα ως ενωσιακών εμπορευμάτων.

2. Η άδεια χορηγείται μόνον όταν:

α) η ναυτιλιακή εταιρεία είναι εγκατεστημένη στο τελωνειακό έδαφος της Ένωσης·

β) πληροί το κριτήριο που ορίζεται στο άρθρο 39 στοιχείο α) του κώδικα·

γ) αναλαμβάνει να κοινοποιήσει στην τελωνειακή αρχή που είναι αρμόδια για τη λήψη της απόφασης τις πληροφορίες που αναφέρονται στο άρθρο 121 παράγραφος 1 μετά την έκδοση της άδειας· και

δ) αναλαμβάνει να μην προσεγγίζει κατά τις διαδρομές της τακτικής γραμμής θαλάσσιας μεταφοράς κανένα λιμένα εκτός του τελωνειακού εδάφους της Ένωσης ή καμία ελεύθερη ζώνη σε ενωσιακό λιμένα, καθώς και να μην προβαίνει σε καμία μεταφόρτωση εμπορευμάτων στη θάλασσα.

3. Οι ναυτιλιακές εταιρείες στις οποίες χορηγείται άδεια σύμφωνα με το παρόν άρθρο εκτελούν την τακτική γραμμή θαλάσσιας μεταφοράς που ορίζεται στην εν λόγω άδεια.

Η τακτική γραμμή θαλάσσιας μεταφοράς εκτελείται με σκάφη καταχωρισμένα για τον σκοπό αυτό σύμφωνα με το άρθρο 121.

Άρθρο 121

Καταχώριση σκαφών και λιμένων

(άρθρο 22 παράγραφος 4 και άρθρο 155 παράγραφος 2 του κώδικα)

1. Η ναυτιλιακή εταιρεία στην οποία χορηγείται άδεια λειτουργίας τακτικής γραμμής θαλάσσιας μεταφοράς για τους σκοπούς του άρθρου 119 παράγραφος 2 στοιχείο β) καταχωρίζει τα σκάφη που προτίθεται

▼B

να χρησιμοποιήσει και τους λιμένες τους οποίους προτίθεται να προσεγγίσει για τους σκοπούς της εν λόγω γραμμής κοινοποιώντας τις ακόλουθες πληροφορίες στην τελωνειακή αρχή που είναι αρμόδια για τη λήψη της απόφασης:

α) τα ονόματα των πλοίων που εξυπηρετούν την τακτική γραμμή θαλάσσιας μεταφοράς·

β) τον λιμένα από τον οποίο το πλοίο αρχίζει την εκτέλεση της τακτικής γραμμής θαλάσσιας μεταφοράς·

γ) τους λιμένες προσέγγισης.

2. Η καταχώριση που αναφέρεται στην παράγραφο 1 αρχίζει να ισχύει κατά την πρώτη εργάσιμη ημέρα μετά την ημερομηνία καταχώρισης από την τελωνειακή αρχή που είναι αρμόδια για τη λήψη της απόφασης.

3. Η ναυτιλιακή εταιρεία στην οποία χορηγείται άδεια λειτουργίας τακτικής γραμμής θαλάσσιας μεταφοράς για τους σκοπούς του άρθρου 119 παράγραφος 2 στοιχείο β) κοινοποιεί στην τελωνειακή αρχή που είναι αρμόδια για τη λήψη της απόφασης οποιαδήποτε τροποποίηση των πληροφοριών που αναφέρονται στην παράγραφο 1 στοιχεία α), β) και γ), καθώς και την ημερομηνία θέσης σε ισχύ της τροποποίησης.

Άρθρο 122

Απρόβλεπτες περιστάσεις κατά τη μεταφορά μέσω τακτικής γραμμής θαλάσσιας μεταφοράς

(άρθρα 153 παράγραφος 1 και 155 παράγραφος 2 του κώδικα)

►C2 Όταν ένα σκάφος καταχωρισμένο για την εκτέλεση τακτικής γραμμής θαλάσσιας μεταφοράς ◄ για τους σκοπούς του άρθρου 119 παράγραφος 2 στοιχείο β), εξαιτίας απρόβλεπτων περιστάσεων, μεταφορτώνει εμπορεύματα στη θάλασσα, προσεγγίζει ή φορτώνει/εκφορτώνει εμπορεύματα σε λιμένα εκτός του τελωνειακού εδάφους της Ένωσης, σε λιμένα που δεν συμπεριλαμβάνεται στην τακτική γραμμή θαλάσσιας μεταφοράς ή σε ελεύθερη ζώνη ενωσιακού λιμένα, δεν μεταβάλλεται ο τελωνειακός χαρακτήρας των εν λόγω εμπορευμάτων εκτός εάν φορτώθηκαν ή εκφορτώθηκαν σε αυτές τις τοποθεσίες.

Όταν οι τελωνειακές αρχές έχουν βάσιμο λόγο να αμφιβάλουν για το κατά πόσον τα εμπορεύματα πληρούν τις προϋποθέσεις αυτές, τότε πρέπει να αποδειχτεί ο τελωνειακός χαρακτήρας των εν λόγω εμπορευμάτων.

▼M1

Άρθρο 122α

Σύστημα πληροφοριών και επικοινωνιών RSS

(Άρθρο 155 παράγραφος 2 του κώδικα)

1. Έως την ημερομηνία έναρξης λειτουργίας του συστήματος ETK — Τελωνειακές Αποφάσεις που αναφέρονται στο παράρτημα της εκτελεστικής απόφασης 2014/255/ΕΕ, η Επιτροπή και οι τελωνειακές αρχές των κρατών μελών προβαίνουν, με τη χρήση ηλεκτρονικού συστήματος πληροφοριών και επικοινωνίας για τις τακτικές γραμμές θαλάσσιων μεταφορών, στην αποθήκευση των ακόλουθων πληροφοριών και αποκτούν πρόσβαση σε αυτές:

▼M1

α) τα στοιχεία των αιτήσεων·

▼C3

β) τις άδειες εκτέλεσης τακτικών γραμμών θαλάσσιων μεταφορών και, κατά περίπτωση, την τροποποίηση ή την ανάκλησή τους·

▼M1

γ) τα ονόματα των λιμένων προσέγγισης και τα ονόματα των πλοίων που εξυπηρετούν τη γραμμή·

δ) όλες τις υπόλοιπες σχετικές πληροφορίες.

▼C3

2. Οι τελωνειακές αρχές του κράτους μέλους προς το οποίο υποβλήθηκε η αίτηση ενημερώνουν τις τελωνειακές αρχές των άλλων κρατών μελών που εμπλέκονται στη γραμμή θαλασσίων μεταφορών μέσω του ηλεκτρονικού συστήματος πληροφοριών και επικοινωνίας για τις τακτικές γραμμές θαλάσσιων μεταφορών που αναφέρεται στην παράγραφο 1.

▼M1

3. Στην περίπτωση που οι τελωνειακές αρχές που ενημερώθηκαν απορρίψουν την αίτηση, αυτό γνωστοποιείται μέσω του ηλεκτρονικού συστήματος πληροφοριών και επικοινωνίας για τις τακτικές γραμμές θαλάσσιων μεταφορών που αναφέρεται στην παράγραφο 1.

4. Το ηλεκτρονικό σύστημα πληροφοριών και επικοινωνίας για τις τακτικές γραμμές θαλάσσιων μεταφορών που αναφέρεται στην παράγραφο 1 χρησιμοποιείται για την αποθήκευση της άδειας και την ενημέρωση των τελωνειακών αρχών των κρατών μελών που εμπλέκονται στη γραμμή θαλασσίων μεταφορών σχετικά με την έκδοση της άδειας.

5. Σε περίπτωση ανάκλησης άδειας από την τελωνειακή αρχή προς την οποία υποβλήθηκε η αίτηση ή κατόπιν αιτήματος της ναυτιλιακής εταιρείας, η συγκεκριμένη τελωνειακή αρχή γνωστοποιεί την ανάκληση στις τελωνειακές αρχές των κρατών μελών που εμπλέκονται στη γραμμή θαλασσίων μεταφορών κάνοντας χρήση του ηλεκτρονικού συστήματος πληροφοριών και επικοινωνίας για τις τακτικές γραμμές θαλάσσιων μεταφορών που αναφέρεται στην παράγραφο 1.

▼B

Τμήμα 3

Απόδειξη του τελωνειακού χαρακτήρα ενωσιακών εμπορευμάτων

Υποτμήμα 1

Γενικές διατάξεις

▼C2

Άρθρο 123

Διάρκεια ισχύος του παραστατικού T2L ή T2LF ή του τελωνειακού δηλωτικού εμπορευμάτων

(άρθρο 22 παράγραφος 5 του κώδικα)

Η απόδειξη του τελωνειακού χαρακτήρα ενωσιακών εμπορευμάτων διά του παραστατικού T2L ή T2LF ή τελωνειακού δηλωτικού εμπορευμάτων ισχύει για 90 ημέρες από την ημερομηνία καταχώρισης ή, όταν σύμφωνα με το άρθρο 128 δεν υφίσταται υποχρέωση καταχώρισης του τελωνειακού δηλωτικού εμπορευμάτων, από την ημερομηνία έκδοσής της. Κατόπιν αιτήματος του ενδιαφερομένου και με βάσιμη αιτιολογία, το τελωνείο δύναται να ορίσει μεγαλύτερη διάρκεια ισχύος των αποδείξεων.

▼C2

Άρθρο 124

Μέσα κοινοποίησης του MRN του παραστατικού T2L ή T2LF ή του τελωνειακού δηλωτικού εμπορευμάτων

[άρθρο 6 παράγραφος 3 στοιχείο α) του κώδικα]

Ο MRN του παραστατικού T2L ή T2LF ή του τελωνειακού δηλωτικού εμπορευμάτων δύναται να κοινοποιείται με τη χρήση ενός από τα ακόλουθα μέσα άλλα από τις ηλεκτρονικές τεχνικές επεξεργασίας δεδομένων:

▼B

α) με γραμμικό κώδικα·

β) με έγγραφο καταχώρισης χαρακτήρα·

γ) με άλλα μέσα που επιτρέπει η παραλήπτρια τελωνειακή αρχή.

▼M1

Έως την ημερομηνία έναρξης της λειτουργίας του συστήματος ETK — Αποδεικτικό Ενωσιακού Καθεστώτος (PoUS) που αναφέρεται στο παράρτημα της εκτελεστικής απόφασης 2014/255/ΕΕ, η πρώτη παράγραφος του παρόντος άρθρου δεν εφαρμόζεται.

Άρθρο 124α

Απόδειξη του τελωνειακού χαρακτήρα ενωσιακών εμπορευμάτων μέσω παραστατικού «T2L» ή «T2LF»

[Άρθρο 6 παράγραφος 3 στοιχείο α) του κώδικα]

Έως την έναρξη της λειτουργίας του συστήματος PoUS που αναφέρεται στο παράρτημα της εκτελεστικής απόφασης 2014/255/ΕΕ και όταν χρησιμοποιείται έντυπο παραστατικό «T2L» ή «T2LF», ισχύουν τα ακόλουθα:

α) Ο ενδιαφερόμενος θέτει το σύμβολο «T2L» ή «T2LF» στη δεξιά υποδιαίρεση της θέσης 1 του εντύπου και το σύμβολο «T2Lbis» ή «T2LFbis» στη δεξιά υποδιαίρεση της θέσης 1 τυχόν χρησιμοποιούμενων συμπληρωματικών φύλλων.

β) Οι τελωνειακές αρχές μπορούν να επιτρέψουν σε οποιαδήποτε πρόσωπα να χρησιμοποιούν πίνακες φόρτωσης που δεν συμμορφώνονται προς όλες τις απαιτήσεις, εάν τα πρόσωπα αυτά:

▼C3

— είναι εγκατεστημένα στην Ένωση,

— εκδίδουν τακτικά το αποδεικτικό του τελωνειακού χαρακτήρα ενωσιακών εμπορευμάτων ή οι τελωνειακές αρχές γνωρίζουν ότι είναι σε θέση να ανταποκριθούν στις νομικές υποχρεώσεις για τη χρήση των εν λόγω αποδεικτικών,

— δεν έχουν διαπράξει σοβαρές ή κατ' επανάληψη παραβάσεις της τελωνειακής ή της φορολογικής νομοθεσίας·

▼M1

γ) Οι άδειες που αναφέρονται στο στοιχείο β) δεν χορηγούνται παρά μόνο στις περιπτώσεις που:

— οι τελωνειακές αρχές είναι σε θέση να ασκήσουν την επιτήρηση και τον έλεγχο του καθεστώτος χωρίς να χρειάζεται να απασχολήσουν διοικητικό δυναμικό δυσανάλογο προς τις ανάγκες του εν λόγω προσώπου, και

— το εν λόγω πρόσωπο τηρεί λογιστικές καταχωρίσεις που επιτρέπουν στις τελωνειακές αρχές να διενεργούν αποτελεσματικό έλεγχο.

▼M1

δ) Το παραστατικό «T2L» ή «T2LF» συντάσσεται σε ένα μόνο πρωτότυπο αντίτυπο.

ε) Σε περίπτωση θεώρησης από τελωνείο, αυτή περιλαμβάνει τις ακόλουθες ενδείξεις, που αναγράφονται, στο μέτρο του δυνατού, στη θέση «Γ» «Τελωνείο αναχώρησης»:

▼C3

— για το παραστατικό «T2L» ή «T2LF», το όνομα και η σφραγίδα του αρμόδιου τελωνείου, η υπογραφή υπαλλήλου του εν λόγω τελωνείου, η ημερομηνία θεώρησης και είτε ο αριθμός καταχώρισης είτε ο αριθμός της διασάφησης αποστολής, αν απαιτείται τέτοια διασάφηση,

▼M1

— στην περίπτωση συμπληρωματικών φύλλων ή πινάκων φόρτωσης, ο αριθμός που εμφαίνεται στο παραστατικό «T2L» ή «T2LF», ο οποίος πρέπει να αναγράφεται είτε με σφραγίδα που φέρει την ονομασία του αρμόδιου τελωνείου είτε με το χέρι· στην τελευταία περίπτωση, πρέπει να συνοδεύεται από την επίσημη σφραγίδα του εν λόγω τελωνείου.

Τα παραστατικά αυτά παραδίδονται στον ενδιαφερόμενο.

▼B

Υποτμήμα 2

Αποδείξεις που υποβάλλονται με μέσα άλλα από τις ηλεκτρονικές τεχνικές επεξεργασίας δεδομένων

Άρθρο 125

Απόδειξη του τελωνειακού χαρακτήρα ενωσιακών εμπορευμάτων για ταξιδιώτες πλην των οικονομικών φορέων

[άρθρο 6 παράγραφος 3 στοιχείο α) του κώδικα]

Ταξιδιώτης, με εξαίρεση τους οικονομικούς φορείς, δύναται να καταθέσει γραπτό αίτημα απόδειξης του τελωνειακού χαρακτήρα ενωσιακών εμπορευμάτων.

▼C2

Άρθρο 126

Απόδειξη του τελωνειακού χαρακτήρα ενωσιακών εμπορευμάτων με προσκόμιση τιμολογίου ή εγγράφου μεταφοράς

▼B

[άρθρο 6 παράγραφος 2 και άρθρο 6 παράγραφος 3 στοιχείο α) του κώδικα]

1. Η απόδειξη του τελωνειακού χαρακτήρα ενωσιακών εμπορευμάτων αξίας έως 15 000 ευρώ δύναται να υποβληθεί με τη χρήση ενός από τα ακόλουθα μέσα, εκτός των ηλεκτρονικών τεχνικών επεξεργασίας δεδομένων:

α) με τιμολόγιο σχετικό με τα εμπορεύματα·

▼C2

β) με έγγραφο μεταφοράς σχετικό με τα εμπορεύματα.

2. Στο τιμολόγιο ή στο έγγραφο μεταφοράς που αναφέρεται στην παράγραφο 1 αναγράφεται τουλάχιστον το ονοματεπώνυμο και η διεύθυνση του αποστολέα ή του ενδιαφερομένου, όταν δεν υπάρχει αποστολέας, το αρμόδιο τελωνείο, ο αριθμός των δεμάτων καθώς και το είδος, τα σήματα και οι αριθμοί αναφοράς τους, η περιγραφή των εμπορευμάτων, η μεικτή μάζα των εμπορευμάτων σε χιλιόγραμμα (kg), η αξία των εμπορευμάτων καθώς και, κατά περίπτωση, οι αριθμοί των εμπορευματοκιβωτίων.

▼C2

Ο αποστολέας ή ο ενδιαφερόμενος, όταν δεν υπάρχει αποστολέας, προσδιορίζει τον τελωνειακό χαρακτήρα των ενωσιακών εμπορευμάτων σημειώνοντας τον κωδικό «T2L» ή «T2LF», κατά περίπτωση, συνοδευόμενο από την υπογραφή του στο τιμολόγιο ή στο έγγραφο μεταφοράς.

▼M1

3. Έως την ημερομηνία έναρξης της λειτουργίας του συστήματος PoUS που αναφέρεται στο παράρτημα της εκτελεστικής απόφασης 2014/255/ΕΕ, σε περίπτωση θεώρησης από τελωνείο, αυτή περιλαμβάνει την ονομασία και τη σφραγίδα του αρμόδιου τελωνείου, την υπογραφή υπαλλήλου του εν λόγω τελωνείου, την ημερομηνία θεώρησης και είτε τον αριθμό καταχώρισης είτε τον αριθμό της διασάφησης αποστολής ή εξαγωγής, εφόσον απαιτείται.

Άρθρο 126α

Απόδειξη του τελωνειακού χαρακτήρα ενωσιακών εμπορευμάτων με την προσκόμιση δηλωτικού ναυτιλιακής εταιρείας

[Άρθρο 6 παράγραφος 3 στοιχείο α) του κώδικα]

1. Έως την ημερομηνία έναρξης της λειτουργίας του συστήματος PoUS που αναφέρεται στο παράρτημα της εκτελεστικής απόφασης 2014/255/ΕΕ, το δηλωτικό της ναυτιλιακής εταιρείας περιλαμβάνει τουλάχιστον τις ακόλουθες πληροφορίες:

α) την επωνυμία και την πλήρη διεύθυνση της ναυτιλιακής εταιρείας·

β) το όνομα του σκάφους·

γ) τον τόπο και την ημερομηνία φόρτωσης των εμπορευμάτων·

δ) τον τόπο εκφόρτωσης των εμπορευμάτων.

Το δηλωτικό πρέπει, εξάλλου, να περιλαμβάνει τα ακόλουθα στοιχεία για κάθε αποστολή:

ε) τα στοιχεία αναφοράς της θαλάσσιας φορτωτικής ή άλλου εμπορικού εγγράφου·

στ) τον αριθμό, την περιγραφή, τα σημεία και τους αριθμούς αναφοράς των δεμάτων·

ζ) τη συνήθη εμπορική περιγραφή των εμπορευμάτων, που περιλαμβάνει όλα τα αναγκαία στοιχεία για την εξακρίβωση της ταυτότητάς τους·

η) τη μεικτή μάζα σε χιλιόγραμμα·

θ) κατά περίπτωση, τους αριθμούς των εμπορευματοκιβωτίων· και

ι) τις ακόλουθες ενδείξεις που αφορούν τον χαρακτήρα των εμπορευμάτων:

— το σύμβολο «C» (ισοδύναμο προς το «T2L») για τα εμπορεύματα των οποίων μπορεί να δικαιολογηθεί ο τελωνειακός χαρακτήρας ως ενωσιακών εμπορευμάτων,

▼M1

— το σύμβολο «F» (ισοδύναμο προς το «T2LF») για τα εμπορεύματα των οποίων μπορεί να δικαιολογηθεί ο τελωνειακός χαρακτήρας ως ενωσιακών εμπορευμάτων, με προορισμό ή προέλευση τμήμα του τελωνειακού εδάφους της Ένωσης στο οποίο δεν εφαρμόζονται οι διατάξεις της οδηγίας 2006/112/ΕΚ,

— το σύμβολο «N» για τα λοιπά εμπορεύματα.

2. Σε περίπτωση θεώρησης από τελωνείο, το δηλωτικό της ναυτιλιακής εταιρείας περιλαμβάνει το όνομα και τη σφραγίδα του αρμόδιου τελωνείου, την υπογραφή υπαλλήλου του εν λόγω τελωνείου και την ημερομηνία θεώρησης.

▼B

Άρθρο 127

Απόδειξη του τελωνειακού χαρακτήρα ενωσιακών εμπορευμάτων σε δελτία TIR ή ATA ή σε έντυπα 302

[άρθρο 6 παράγραφος 3 στοιχείο α) του κώδικα]

Όταν μεταφέρονται ενωσιακά εμπορεύματα σύμφωνα με τη σύμβαση TIR, τη σύμβαση ATA, τη σύμβαση της Κωνσταντινουπόλεως ή τη σύμβαση μεταξύ των συμβαλλόμενων μερών του Βορειοατλαντικού συμφώνου σχετικά με το καθεστώς των Δυνάμεών τους, που υπεγράφη στο Λονδίνο στις 19 Ιουνίου 1951, η απόδειξη του τελωνειακού χαρακτήρα ενωσιακών εμπορευμάτων δύναται να κατατεθεί με μέσα άλλα εκτός των ηλεκτρονικών τεχνικών επεξεργασίας δεδομένων.

▼C2

Υποτμήμα 3

Απόδειξη του τελωνειακού χαρακτήρα ενωσιακών εμπορευμάτων που εκδίδει εγκεκριμένος εκδότης

▼B

Άρθρο 128

▼M1

Διευκόλυνση για την έκδοση αποδεικτικού μέσου από εγκεκριμένο εκδότη

▼B

(άρθρο 153 παράγραφος 2 του κώδικα)

1. Σε οποιοδήποτε άτομο εγκατεστημένο στο τελωνειακό έδαφος της Ένωσης που πληροί τα κριτήρια που καθορίζονται στο άρθρο 39 στοιχεία α) και β) του κώδικα είναι δυνατό να χορηγείται άδεια για να εκδίδει:

α) τα έντυπα T2L ή T2LF χωρίς να χρειάζεται να ζητήσει θεώρηση·

β) το τελωνειακό δηλωτικό εμπορευμάτων χωρίς να χρειάζεται να ζητήσει θεώρηση και καταχώριση της απόδειξης από το αρμόδιο τελωνείο.

▼M1

2. Έως την ημερομηνία έναρξης της χρήσης του συστήματος PoUS που αναφέρεται στο παράρτημα της εκτελεστικής απόφασης 2014/255/ΕΕ, οι τελωνειακές αρχές οποιουδήποτε κράτους μέλους μπορούν να επιτρέπουν σε οποιοδήποτε πρόσωπο που είναι εγκατεστημένο στο τελωνειακό έδαφός της Ένωσης και υποβάλλει αίτηση για να του χορηγηθεί άδεια να αποδεικνύει τον τελωνειακό χαρακτήρας των εμπορευμάτων ως ενωσιακών εμπορευμάτων μέσω τιμολογίου ή εγγράφου

▼M1

μεταφοράς που αφορά εμπορεύματα που έχουν τον τελωνειακό χαρακτήρα ως ενωσιακών εμπορευμάτων και των οποίων η αξία υπερβαίνει τις 15 000 ευρώ, μέσω παραστατικού «T2L» ή «T2LF» ή δηλωτικού ναυτιλιακής εταιρείας, να κάνει χρήση των συγκεκριμένων παραστατικών χωρίς να χρειάζεται να τα προσκομίζει για θεώρηση στο αρμόδιο τελωνείο.

3. Οι άδειες που αναφέρονται στις παραγράφους 1 και 2 εκδίδονται από το αρμόδιο τελωνείο κατόπιν αιτήματος του ενδιαφερόμενου προσώπου.

4. Η άδεια που αναφέρεται στην παράγραφο 2 δεν χορηγείται παρά μόνο στις περιπτώσεις που:

▼C3

α) το ενδιαφερόμενο πρόσωπο δεν έχει διαπράξει σοβαρές ή κατ' επανάληψη παραβάσεις της τελωνειακής ή της φορολογικής νομοθεσίας·

▼M1

β) οι αρμόδιες τελωνειακές αρχές είναι σε θέση να ασκήσουν την επιτήρηση και τον έλεγχο του καθεστώτος χωρίς να χρειάζεται να απασχολήσουν διοικητικό δυναμικό δυσανάλογο προς τις ανάγκες του εν λόγω προσώπου·

γ) το εν λόγω πρόσωπο τηρεί λογιστικές εγγραφές που επιτρέπουν στις τελωνειακές αρχές να διενεργούν αποτελεσματικό έλεγχο· και

δ) το ενδιαφερόμενο πρόσωπο εκδίδει τακτικά το αποδεικτικό του τελωνειακού χαρακτήρα ενωσιακών εμπορευμάτων ή οι αρμόδιες τελωνειακές αρχές γνωρίζουν ότι είναι σε θέση να ανταποκριθεί στις νομικές υποχρεώσεις για τη χρήση των εν λόγω αποδεικτικών.

5. Εάν στο ενδιαφερόμενο πρόσωπο έχει χορηγηθεί η ιδιότητα του ΑΕΟ σύμφωνα με το άρθρο 38 του κώδικα, θεωρείται ότι ικανοποιούνται οι όροι που αναφέρονται στην παράγραφο 4 στοιχεία α) έως γ) του παρόντος άρθρου.

▼B

Υποτμήμα 4

Ειδικές διατάξεις σχετικά με προϊόντα της θαλάσσιας αλιείας και εμπορεύματα που λαμβάνονται από τα προϊόντα αυτά

Άρθρο 129

Ο τελωνειακός χαρακτήρας προϊόντων της θαλάσσιας αλιείας και εμπορευμάτων που λαμβάνονται από τα προϊόντα αυτά

(άρθρο 153 παράγραφος 2 του κώδικα)

Για τους σκοπούς της απόδειξης του τελωνειακού χαρακτήρα των προϊόντων και εμπορευμάτων που αναφέρονται στο άρθρο 119 παράγραφος 1 στοιχεία δ) και ε) ως ενωσιακών εμπορευμάτων, εξακριβώνεται ότι τα εμπορεύματα αυτά μεταφέρθηκαν απευθείας στο τελωνειακό έδαφος της Ένωσης με έναν από τους ακόλουθους τρόπους:

α) με το ενωσιακό αλιευτικό σκάφος που αλίευσε τα προϊόντα και, κατά περίπτωση, προέβη στη μεταποίηση των προϊόντων αυτών·

β) με το ενωσιακό αλιευτικό σκάφος μετά τη μεταφόρτωση των προϊόντων από το σκάφος που αναφέρεται στο στοιχείο α)·

▼B

γ) με το ενωσιακό πλοίο-εργοστάσιο στο οποίο πραγματοποιήθηκε η μεταποίηση των προϊόντων που μεταφορτώθηκαν από το σκάφος που αναφέρεται στο στοιχείο α)·

δ) με οποιοδήποτε άλλο σκάφος επί του οποίου μεταφορτώθηκαν τα εν λόγω προϊόντα και εμπορεύματα από τα σκάφη που αναφέρονται στα στοιχεία α), β) ή γ) χωρίς να πραγματοποιηθεί καμία περαιτέρω αλλαγή·

▼C2

ε) με μεταφορικό μέσο που καλύπτεται από ενιαίο έγγραφο μεταφοράς.

▼M1

Άρθρο 129α

Διατυπώσεις κατά την έκδοση παραστατικού «T2L» ή «T2LF», τιμολογίου ή εγγράφου μεταφοράς από εγκεκριμένο εκδότη

[Άρθρο 6 παράγραφος 3 στοιχείο α) του κώδικα]

1. Έως την ημερομηνία έναρξης της χρήσης του συστήματος PoUS που αναφέρεται στο παράρτημα της εκτελεστικής απόφασης 2014/255/ΕΕ, ο εγκεκριμένος εκδότης εκδίδει αντίγραφο κάθε παραστατικού «T2L» ή «T2LF» που εκδίδεται. Οι τελωνειακές αρχές καθορίζουν τους τρόπους σύμφωνα με τους οποίους το εν λόγω αντίγραφο προσκομίζεται για λόγους ελέγχου και φυλάσσεται τουλάχιστον επί τρία έτη.

2. Στην άδεια που αναφέρεται στο άρθρο 128 παράγραφος 2 καθορίζονται ιδίως ότι:

▼C3

α) το τελωνείο που είναι αρμόδιο για την προθεώρηση της γνησιότητας, κατά την έννοια του άρθρου 129β παράγραφος 1, των παραστατικών «T2L» ή «T2LF» που χρησιμοποιούνται για την έκδοση των σχετικών παραστατικών·

▼M1

β) οι όροι υπό τους οποίους ο εγκεκριμένος εκδότης οφείλει να δικαιολογεί τη χρησιμοποίηση των εν λόγω εντύπων·

γ) οι εξαιρούμενες κατηγορίες ή διακινήσεις εμπορευμάτων·

▼C3

δ) η προθεσμία εντός της οποίας καθώς και ο τρόπος με τον οποίο ο εγκεκριμένος εκδότης ενημερώνει το αρμόδιο τελωνείο για να είναι δυνατόν να διενεργηθεί κάθε απαιτούμενος έλεγχος πριν από την αναχώρηση των εμπορευμάτων.

ε) η πρόσθια όψη των σχετικών εμπορικών εγγράφων ή η θέση «Γ. Τελωνείο αναχώρησης» στην πρόσθια όψη των εντύπων που χρησιμοποιούνται για τη σύνταξη του παραστατικού «T2L» ή του παραστατικού «T2LF» και, κατά περίπτωση, των συμπληρωματικών φύλλων πρέπει να φέρει εκ των προτέρων το αποτύπωμα της σφραγίδας του τελωνείου που αναφέρεται στην παράγραφο 2 στοιχείο α) και την υπογραφή του υπαλλήλου του εν λόγω τελωνείου· ή

▼M1

i) να φέρει εκ των προτέρων το αποτύπωμα της σφραγίδας του τελωνείου που αναφέρεται στην παράγραφο 2 στοιχείο α) και την υπογραφή υπαλλήλου του εν λόγω τελωνείου· ή

ii) να έχει σφραγιστεί από τον εγκεκριμένο εκδότη με την ειδική σφραγίδα. Το αποτύπωμα της εν λόγω σφραγίδας μπορεί να είναι εκ των προτέρων τυπωμένο στα έντυπα, εφόσον η εν λόγω

▼M1

εκτύπωση έχει ανατεθεί σε εγκεκριμένο για το σκοπό αυτό τυπογραφείο. Οι θέσεις 1 και 2 και 4 έως 6 της ειδικής σφραγίδας πρέπει να συμπληρωθούν με τις ακόλουθες πληροφορίες:

— εθνόσημο ή άλλα σήματα ή γράμματα χαρακτηριστικά της χώρας,

— αρμόδιο τελωνείο,

— ημερομηνία,

— εγκεκριμένος εκδότης, και

— αριθμός αδείας.

στ) Το αργότερο τη στιγμή της αποστολής των εμπορευμάτων, ο εγκεκριμένος εκδότης υποχρεούται να συμπληρώσει και να υπογράψει το έντυπο. Οφείλει, εξάλλου, να αναγράφει στη θέση «Δ» «Έλεγχος από το "τελωνείο αναχώρησης"» του παραστατικού «T2L» ή του παραστατικού «T2LF» σε εμφανές σημείο του χρησιμοποιούμενου εμπορικού εγγράφου, το αρμόδιο τελωνείο, την ημερομηνία έκδοσης του παραστατικού καθώς και μία από τις ακόλουθες μνείες:

— Expedidor autorizado

— Godkendt afsender

— Zugelassener Versender

— Εγκεκριμένος αποστολέας

— Authorised consignor

— Expéditeur agréé

— Speditore autorizzato

— Toegelaten afzender

— Expedidor autorizado

— Hyväksytty lähettäjä

— Godkänd avsändare

— Schválený odesílatel

— Volitatud kaubasaatja

— Atzītais nosūtītājs

— Įgaliotas siuntėjas

— Engedélyezett feladó

— Awtorizzat li jibgħat

— Upoważniony nadawca

— Pooblaščeni pošiljatelj

— Schválený odosielateľ

▼M1

— Одобрен изпращач

— Expeditor agreat

— Ovlašteni pošiljatelj

Άρθρο 129β

Διευκολύνσεις για εγκεκριμένο εκδότη

[Άρθρο 6 παράγραφος 3 στοιχείο α) του κώδικα]

1. Έως την ημερομηνία έναρξης της λειτουργίας του συστήματος PoUS που αναφέρεται στο παράρτημα της εκτελεστικής απόφασης 2014/255/ΕΕ, είναι δυνατόν να επιτρέπεται στον εγκεκριμένο εκδότη να μην υπογράφει τα χρησιμοποιούμενα παραστατικά «T2L» ή «T2LF» ή τα εμπορικά έγγραφα που φέρουν την ειδική σφραγίδα που προβλέπεται στο άρθρο 129α παράγραφος 2 στοιχείο ε) σημείο ii) και που έχουν εκδοθεί με σύστημα ηλεκτρονικής ή αυτόματης επεξεργασίας δεδομένων. Η άδεια αυτή μπορεί να παρέχεται εφόσον ο εγκεκριμένος εκδότης έχει υποβάλει εκ των προτέρων στις αρχές αυτές γραπτή δέσμευση, με την οποία αναλαμβάνει την ευθύνη για τις νομικές συνέπειες που απορρέουν από την έκδοση όλων των εμπορικών εγγράφων ή των παραστατικών «T2L» ή «T2LF», τα οποία φέρουν την ειδική σφραγίδα.

2. Τα παραστατικά «T2L» ή «T2LF» ή τα εμπορικά έγγραφα που έχουν εκδοθεί σύμφωνα με την παράγραφο 1 πρέπει να φέρουν, αντί για την υπογραφή του εγκεκριμένου εκδότη, μία από τις ακόλουθες μνείες:

— Dispensa de firma

— Fritaget for underskrift

— Freistellung von der Unterschriftsleistung

— Δεν απαιτείται υπογραφή

— Signature waived

— Dispense de signature

— Dispensa dalla firma

— Van ondertekening vrijgesteld

— Dispensada a assinatura

— Vapautettu allekirjoituksesta

— Befriad från underskrift

— Podpis se nevyžaduje

— Allkirjanõudest loobutud

— Derīgs bez paraksta

— Leista nepasirašyti

— Aláírás alól mentesítve

— Firma mhux meħtieġa

— Zwolniony ze składania podpisu

— Opustitev podpisa

— Oslobodenie od podpisu

▼M1

— Освободен от подпис

— Dispensă de semnătură

— Oslobođeno potpisa.

Άρθρο 129γ

Άδεια για την κατάρτιση του δηλωτικού ναυτιλιακής εταιρείας μετά την αναχώρηση

[Άρθρο 153 παράγραφος 2 του κώδικα]

Έως την ημερομηνία έναρξης λειτουργίας του συστήματος PoUS που αναφέρεται στο παράρτημα της εκτελεστικής απόφασης 2014/255/ΕΕ, οι τελωνειακές αρχές των κρατών μελών μπορούν να χορηγούν άδεια στις ναυτιλιακές εταιρείες να καταρτίζουν το δηλωτικό που αναφέρεται στο άρθρο 199 παράγραφος 2 του εκτελεστικού κανονισμού (ΕΕ) 2015/2447, το οποίο χρησιμεύει για την απόδειξη του τελωνειακού χαρακτήρα ενωσιακών εμπορευμάτων το αργότερο την επομένη της αναχώρησης του πλοίου και, σε κάθε περίπτωση, πριν από την άφιξή του στον λιμένα προορισμού.

Άρθρο 129δ

Όροι για τη χορήγηση άδειας για την κατάρτιση του δηλωτικού ναυτιλιακής εταιρείας μετά την αναχώρηση

[Άρθρο 153 παράγραφος 2 του κώδικα]

1. Έως την ημερομηνία έναρξης λειτουργίας του συστήματος ETK — Τελωνειακές Αποφάσεις που αναφέρεται στο παράρτημα της εκτελεστικής απόφασης 2014/255/ΕΕ, η άδεια βάσει της οποίας οι ναυτιλιακές εταιρείες μπορούν να καταρτίζουν το δηλωτικό που χρησιμεύει για την απόδειξη του τελωνειακού χαρακτήρα ενωσιακών εμπορευμάτων το αργότερο την επομένη της αναχώρησης του πλοίου και, σε κάθε περίπτωση, πριν από την άφιξή του στον λιμένα προορισμού, χορηγείται μόνο σε διεθνείς ναυτιλιακές εταιρείες οι οποίες πληρούν τις ακόλουθες προϋποθέσεις:

▼C3

α) είναι εγκατεστημένες στην Ένωση·

β) εκδίδουν τακτικά το αποδεικτικό του τελωνειακού χαρακτήρα ενωσιακών εμπορευμάτων ή οι τελωνειακές αρχές γνωρίζουν ότι είναι σε θέση να ανταποκριθούν στις νομικές υποχρεώσεις για τη χρήση των εν λόγω αποδεικτικών·

γ) δεν έχουν διαπράξει σοβαρές ή κατ' επανάληψη παραβάσεις της τελωνειακής ή της φορολογικής νομοθεσίας·

▼M1

δ) χρησιμοποιούν ηλεκτρονικά συστήματα ανταλλαγής δεδομένων για τη διαβίβαση των πληροφοριών μεταξύ των λιμένων αναχώρησης και προορισμού στο τελωνειακό έδαφος της Ένωσης·

ε) εκτελούν σημαντικό αριθμό δρομολογίων μεταξύ των κρατών μελών στο πλαίσιο αναγνωρισμένων διαδρομών.

2. Οι άδειες που αναφέρονται στην παράγραφο 1 δεν χορηγούνται παρά μόνο στις περιπτώσεις που:

α) οι τελωνειακές αρχές είναι σε θέση να ασκήσουν την επιτήρηση και τον έλεγχο του καθεστώτος χωρίς να χρειάζεται να απασχολήσουν διοικητικό δυναμικό δυσανάλογο προς τις ανάγκες του εν λόγω προσώπου· και

β) τα πρόσωπα τηρούν λογιστικές εγγραφές που επιτρέπουν στις τελωνειακές αρχές να διενεργούν αποτελεσματικό έλεγχο.

▼M1

3. Όταν ο ενδιαφερόμενος είναι κάτοχος πιστοποιητικού ΑΕΟ όπως αναφέρεται στο άρθρο 38 παράγραφος 2 στοιχείο α) του κώδικα, θεωρείται ότι πληρούνται οι απαιτήσεις που καθορίζονται στην παράγραφο 1 στοιχείο γ) και στην παράγραφο 2 στοιχείο β) του παρόντος άρθρου.

▼C3

4. Μετά την παραλαβή της αίτησης, οι τελωνειακές αρχές του κράτους μέλους στο οποίο είναι εγκατεστημένη η ναυτιλιακή εταιρεία, ενημερώνουν σχετικά τα λοιπά κράτη μέλη, στο έδαφος των οποίων βρίσκονται οι προβλεπόμενοι λιμένες αναχώρησης και προορισμού.

Εφόσον δεν υπάρξουν αντιρρήσεις εντός 60 ημερών από την ημερομηνία της γνωστοποίησης, οι τελωνειακές αρχές εγκρίνουν την απλουστευμένη διαδικασία που περιγράφεται στο άρθρο 129γ.

Η άδεια αυτή ισχύει στα εμπλεκόμενα κράτη μέλη και εφαρμόζεται μόνο στις πράξεις μεταφοράς μεταξύ των λιμένων που αναφέρονται στην εν λόγω άδεια.

▼M1

5. Η απλουστευμένη διαδικασία εφαρμόζεται ως εξής:

α) το δηλωτικό στο λιμένα αναχώρησης διαβιβάζεται με ηλεκτρονικό σύστημα ανταλλαγής δεδομένων στο λιμένα προορισμού·

▼C3

β) η ναυτιλιακή εταιρεία αναγράφει στο δηλωτικό τις πληροφορίες που αναφέρονται στο άρθρο 126α·

▼M1

γ) το δηλωτικό που έχει διαβιβαστεί με ηλεκτρονικό σύστημα ανταλλαγής δεδομένων (δηλωτικό ανταλλαγής δεδομένων) προσκομίζεται στις τελωνειακές αρχές του λιμένα αναχώρησης, το αργότερο την εργάσιμη ημέρα μετά την αναχώρηση του πλοίου και οπωσδήποτε πριν από την άφιξη του πλοίου στον λιμένα προορισμού. Οι τελωνειακές αρχές μπορούν να ζητήσουν την προσκόμιση αντιτύπου του δηλωτικού ανταλλαγής δεδομένων, όταν οι τελωνειακές αρχές δεν έχουν πρόσβαση σε εγκεκριμένο από τις τελωνειακές αρχές σύστημα πληροφοριών που περιέχει το εν λόγω δηλωτικό·

δ) το δηλωτικό ανταλλαγής δεδομένων προσκομίζεται στις τελωνειακές αρχές του λιμένα προορισμού. Οι τελωνειακές αρχές μπορούν να ζητήσουν την προσκόμιση αντιτύπου του δηλωτικού ανταλλαγής δεδομένων, όταν οι τελωνειακές αρχές δεν έχουν πρόσβαση σε εγκεκριμένο από τις τελωνειακές αρχές σύστημα πληροφοριών που περιέχει το εν λόγω δηλωτικό.

6. Πραγματοποιούνται οι ακόλουθες γνωστοποιήσεις:

α) η ναυτιλιακή εταιρεία γνωστοποιεί στις τελωνειακές αρχές κάθε παράβαση ή παρατυπία·

β) οι τελωνειακές αρχές του λιμένα προορισμού γνωστοποιούν, το ταχύτερο δυνατό, στις τελωνειακές αρχές του λιμένα αναχώρησης και στην αρχή έκδοσης της άδειας κάθε παράβαση ή παρατυπία.

▼B

Άρθρο 130

Απόδειξη του τελωνειακού χαρακτήρα προϊόντων της θαλάσσιας αλιείας και εμπορευμάτων που λαμβάνονται από τα προϊόντα αυτά

[άρθρο 6 παράγραφος 2 και άρθρο 6 παράγραφος 3 στοιχείο α) του κώδικα]

1. Για τους σκοπούς της απόδειξης του τελωνειακού χαρακτήρα σύμφωνα με το άρθρο 129, το ημερολόγιο αλιείας, η δήλωση εκφόρτωσης, η

▼B

δήλωση μεταφόρτωσης και το σύστημα δεδομένων παρακολούθησης του σκάφους, κατά περίπτωση, που απαιτούνται σύμφωνα με τον κανονισμό (ΕΚ) αριθ. 1224/2009 του Συμβουλίου ([1]) περιλαμβάνουν τις εξής πληροφορίες:

α) τον τόπο όπου αλιεύθηκαν τα προϊόντα της θαλάσσιας αλιείας, ώστε να μπορεί να αποδειχτεί ότι τα προϊόντα ή τα εμπορεύματα έχουν τον τελωνειακό χαρακτήρα ενωσιακών εμπορευμάτων σύμφωνα με το άρθρο 129·

β) τα προϊόντα της θαλάσσιας αλιείας (ονομασία και είδος) και τη μεικτή μάζα τους σε χιλιόγραμμα (kg)·

γ) το είδος των εμπορευμάτων που ελήφθησαν από τα προϊόντα της θαλάσσιας αλιείας τα οποία αναφέρονται στο στοιχείο β), με περιγραφή που επιτρέπει την κατάταξή τους στη Συνδυασμένη Ονοματολογία, και τη μεικτή μάζα τους σε χιλιόγραμμα (kg).

2. Σε περίπτωση μεταφόρτωσης προϊόντων και εμπορευμάτων που αναφέρονται στο άρθρο 119 παράγραφος 1 στοιχεία δ) και ε) σε ενωσιακό πλοίο-εργοστάσιο (σκάφος παραλαβής), το ημερολόγιο αλιείας ή η δήλωση μεταφόρτωσης του ενωσιακού αλιευτικού σκάφους ή του ενωσιακού πλοίου-εργοστασίου από το οποίο μεταφορτώνονται τα προϊόντα και τα εμπορεύματα περιλαμβάνει, εκτός από τις πληροφορίες που αναφέρονται στην παράγραφο 1, το όνομα, το κράτος σημαίας, τον αριθμό νηολογίου και το ονοματεπώνυμο του κυβερνήτη του σκάφους παραλαβής επί του οποίου μεταφορτώθηκαν τα προϊόντα και τα εμπορεύματα.

Το ημερολόγιο αλιείας ή η δήλωση μεταφόρτωσης του σκάφους παραλαβής περιλαμβάνει, εκτός από τις πληροφορίες που αναφέρονται στην παράγραφο 1 στοιχεία β) και γ), το όνομα, το κράτος σημαίας, τον αριθμό νηολογίου και το ονοματεπώνυμο του κυβερνήτη του ενωσιακού αλιευτικού σκάφους ή του ενωσιακού πλοίου-εργοστασίου από το οποίο μεταφορτώθηκαν τα προϊόντα ή τα εμπορεύματα.

3. Για τους σκοπούς των παραγράφων 1 και 2, οι τελωνειακές αρχές αποδέχονται ημερολόγιο αλιείας, δήλωση εκφόρτωσης ή δήλωση μεταφόρτωσης σε γραπτή μορφή για σκάφη που έχουν συνολικό μήκος ίσο ή μεγαλύτερο από 10 μέτρα όχι όμως μεγαλύτερο από 15 μέτρα.

Άρθρο 131

Μεταφόρτωση

(άρθρο 6 παράγραφος 3 του κώδικα)

1. Σε περίπτωση μεταφόρτωσης των προϊόντων και των εμπορευμάτων που αναφέρονται στο άρθρο 119 παράγραφος 1 στοιχεία δ) και ε) σε σκάφη παραλαβής πλην των ενωσιακών αλιευτικών σκαφών ή των ενωσιακών πλοίων-εργοστασίων, η απόδειξη του τελωνειακού χαρακτήρα των εμπορευμάτων ως ενωσιακών εμπορευμάτων παρέχεται μέσω του αντίτυπου της δήλωσης μεταφόρτωσης του σκάφους παραλαβής, συνοδευόμενου από αντίτυπο του ημερολογίου αλιείας, της δήλωσης μεταφόρτωσης και των δεδομένων του συστήματος παρακολούθησης σκαφών, ανάλογα με την περίπτωση, του ενωσιακού αλιευτικού

([1]) Κανονισμός (ΕΚ) αριθ. 1224/2009 του Συμβουλίου, της 20ής Νοεμβρίου 2009, περί θεσπίσεως κοινοτικού συστήματος ελέγχου της τήρησης των κανόνων της κοινής αλιευτικής πολιτικής, τροποποιήσεως των κανονισμών (ΕΚ) αριθ. 847/96, (ΕΚ) αριθ. 2371/2002, (ΕΚ) αριθ. 811/2004, (ΕΚ) αριθ. 768/2005, (ΕΚ) αριθ. 2115/2005, (ΕΚ) αριθ. 2166/2005, (ΕΚ) αριθ. 388/2006, (ΕΚ) αριθ. 509/2007, (ΕΚ) αριθ. 676/2007, (ΕΚ) αριθ. 1098/2007, (ΕΚ) αριθ. 1300/2008, (ΕΚ) αριθ. 1342/2008 και καταργήσεως των κανονισμών (ΕΟΚ) αριθ. 2847/93, (ΕΚ) αριθ. 1627/94 και (ΕΚ) αριθ. 1966/2006 (ΕΕ L 343 της 22.12.2009, σ. 1).

▼B

σκάφους ή του ενωσιακού πλοίου-εργοστασίου από το οποίο μεταφορτώθηκαν τα προϊόντα ή τα εμπορεύματα. Σε περίπτωση πολλαπλών μεταφορτώσεων υποβάλλεται επίσης αντίτυπο όλων των δηλώσεων μεταφόρτωσης.

2. Σε περίπτωση πολλαπλών μεταφορτώσεων, υποβάλλεται επίσης αντίτυπο όλων των δηλώσεων μεταφόρτωσης.

Άρθρο 132

Απόδειξη του τελωνειακού χαρακτήρα ενωσιακών εμπορευμάτων για προϊόντα της θαλάσσιας αλιείας και άλλα προϊόντα που λαμβάνονται ή αλιεύονται από σκάφη που φέρουν τη σημαία τρίτης χώρας στο τελωνειακό έδαφος της Ένωσης

[άρθρο 6 παράγραφος 3 στοιχείο α) του κώδικα]

Η απόδειξη του τελωνειακού χαρακτήρα ενωσιακών εμπορευμάτων για προϊόντα της θαλάσσιας αλιείας και άλλα προϊόντα που λαμβάνονται ή αλιεύονται από σκάφη που φέρουν τη σημαία τρίτης χώρας στο τελωνειακό έδαφος της Ένωσης μπορεί να παρέχεται μέσω αντιτύπου του ημερολογίου αλιείας.

Άρθρο 133

Προϊόντα και εμπορεύματα που μεταφορτώνονται και μεταφέρονται διαμέσου μιας χώρας ή ενός εδάφους εκτός του τελωνειακού εδάφους της Ένωσης

(άρθρο 6 παράγραφος 2 του κώδικα)

Όταν τα προϊόντα και τα εμπορεύματα που αναφέρονται στο άρθρο 119 παράγραφος 1 στοιχεία δ) και ε) μεταφορτώνονται και μεταφέρονται διαμέσου μιας χώρας ή ενός εδάφους εκτός του τελωνειακού εδάφους της Ένωσης, παρέχεται αντίτυπο του ημερολογίου αλιείας του ενωσιακού αλιευτικού σκάφους ή του ενωσιακού πλοίου-εργοστασίου συνοδευόμενο από αντίτυπο της δήλωσης μεταφόρτωσης, κατά περίπτωση, στο οποίο περιέχονται οι εξής πληροφορίες:

α) θεώρηση από την τελωνειακή αρχή της τρίτης χώρας·

β) η ημερομηνία άφιξης και αναχώρησης των προϊόντων και των εμπορευμάτων από την τρίτη χώρα·

γ) το μεταφορικό μέσο που χρησιμοποιήθηκε για την επαναποστολή στο τελωνειακό έδαφος της Ένωσης·

δ) η διεύθυνση της τελωνειακής αρχής που αναφέρεται στο στοιχείο α).

ΚΕΦΑΛΑΙΟ 2

Υπαγωγή των εμπορευμάτων σε τελωνειακό καθεστώς

Τμήμα 1

Γενικές διατάξεις

Άρθρο 134

Τελωνειακές διασαφήσεις για συναλλαγές με ειδικά φορολογικά εδάφη

(άρθρο 1 παράγραφος 3 του κώδικα)

1. Οι ακόλουθες διατάξεις εφαρμόζονται στις συναλλαγές ενωσιακών εμπορευμάτων που αναφέρονται στο άρθρο 1 παράγραφος 3 του κώδικα:

▼B

α) τίτλος V, κεφάλαια 2, 3 και 4 του κώδικα·

β) τίτλος VIII, κεφάλαια 2 και 3 του κώδικα·

γ) τίτλος V, κεφάλαια 2 και 3 του παρόντος κανονισμού·

δ) τίτλος VIII, κεφάλαια 2 και 3 του παρόντος κανονισμού.

2. Κάθε πρόσωπο δύναται να συμμορφώνεται με τις υποχρεώσεις που υπέχει δυνάμει των διατάξεων που αναφέρονται στην παράγραφο 1 προσκομίζοντας τιμολόγιο ή έγγραφο μεταφοράς στις ακόλουθες περιπτώσεις:

α) όταν τα εμπορεύματα αποστέλλονται από το ειδικό φορολογικό έδαφος προς άλλο τμήμα του τελωνειακού εδάφους της Ένωσης, το οποίο δεν είναι ειδικό φορολογικό έδαφος, εντός του ίδιου κράτους μέλους·

β) όταν τα εμπορεύματα εισέρχονται στο ειδικό φορολογικό έδαφος από άλλο τμήμα του τελωνειακού εδάφους της Ένωσης, το οποίο δεν είναι ειδικό φορολογικό έδαφος, εντός του ίδιου κράτους μέλους·

γ) όταν τα εμπορεύματα αποστέλλονται από άλλο τμήμα του τελωνειακού εδάφους της Ένωσης, το οποίο δεν είναι ειδικό φορολογικό έδαφος, προς το ειδικό φορολογικό έδαφος εντός του ίδιου κράτους μέλους·

δ) όταν τα εμπορεύματα εισέρχονται σε άλλο τμήμα του τελωνειακού εδάφους της Ένωσης, το οποίο δεν είναι ειδικό φορολογικό έδαφος, από το ειδικό φορολογικό έδαφος εντός του ίδιου κράτους μέλους.

Άρθρο 135

Προφορική διασάφηση για τη θέση σε ελεύθερη κυκλοφορία

(άρθρο 158 παράγραφος 2 του κώδικα)

1. Τελωνειακές διασαφήσεις για τη θέση σε ελεύθερη κυκλοφορία είναι δυνατόν να υποβάλλονται προφορικά για τα ακόλουθα εμπορεύματα:

α) εμπορεύματα χωρίς κανένα εμπορικό χαρακτήρα·

β) εμπορεύματα εμπορικού χαρακτήρα που περιέχονται στις προσωπικές αποσκευές ταξιδιωτών, υπό την προϋπόθεση ότι δεν υπερβαίνουν σε αξία τα 1 000 ευρώ ή σε καθαρή μάζα τα 1 000 χιλιόγραμμα (kg)·

γ) προϊόντα που λαμβάνονται από ενωσιακούς γεωργούς σε κτήματα που βρίσκονται σε τρίτη χώρα και προϊόντα δραστηριοτήτων αλιείας, υδατοκαλλιέργειας και θήρας, τα οποία τυγχάνουν δασμολογικής ατέλειας δυνάμει των άρθρων 35 έως 38 του κανονισμού (ΕΚ) αριθ. 1186/2009·

δ) σπόρους σποράς, λιπάσματα και προϊόντα για γεωργική χρήση που εισάγονται από παραγωγούς γεωργικών προϊόντων σε τρίτες χώρες για χρήση σε παραμεθόρια προς τις χώρες αυτές κτήματα, τα οποία τυγχάνουν δασμολογικής ατέλειας δυνάμει των άρθρων 39 και 40 του κανονισμού (ΕΚ) αριθ. 1186/2009.

▼B

2. Τελωνειακές διασαφήσεις για τη θέση σε ελεύθερη κυκλοφορία είναι δυνατόν να υποβάλλονται προφορικά για τα εμπορεύματα που αναφέρονται στο άρθρο 136 παράγραφος 1, υπό την προϋπόθεση ότι τα εν λόγω εμπορεύματα απαλλάσσονται από εισαγωγικούς δασμούς ως επανεισαγόμενα προϊόντα.

Άρθρο 136

Προφορική διασάφηση προσωρινής εισαγωγής και επανεξαγωγής

(άρθρο 158 παράγραφος 2 του κώδικα)

1. Τελωνειακές διασαφήσεις προσωρινής εισαγωγής είναι δυνατόν να υποβάλλονται προφορικά για τα ακόλουθα εμπορεύματα:

α) παλέτες, εμπορευματοκιβώτια και μεταφορικά μέσα, καθώς και ανταλλακτικά, εξαρτήματα και εξοπλισμοί για τις εν λόγω παλέτες, εμπορευματοκιβώτια και μεταφορικά μέσα, που αναφέρονται στα άρθρα 208 έως 213·

β) προσωπικά είδη και εμπορεύματα για αθλητικούς σκοπούς, τα οποία αναφέρονται στο άρθρο 219·

γ) υλικά ευημερίας για ναυτιλλομένους που χρησιμοποιούνται σε σκάφος το οποίο εκτελεί διεθνείς θαλάσσιες μεταφορές, όπως αναφέρεται στο άρθρο 220 στοιχείο α)·

δ) ιατρικός, χειρουργικός και εργαστηριακός εξοπλισμός, που αναφέρεται στο άρθρο 222·

ε) ζώα που αναφέρονται στο άρθρο 223, υπό την προϋπόθεση ότι προορίζονται για διαχείμαση ή βόσκηση ή για την εκτέλεση εργασιών ή μεταφορών·

στ) εξοπλισμός που αναφέρεται στο άρθρο 224 στοιχείο α)·

ζ) όργανα και συσκευές που χρειάζονται οι γιατροί για την παροχή βοήθειας σε ασθενείς που αναμένουν την προσφορά οργάνου προς μεταμόσχευση, τα οποία πληρούν τις προϋποθέσεις του άρθρου 226 παράγραφος 1·

η) υλικό που προορίζεται για την αντιμετώπιση καταστροφών και χρησιμοποιείται στο πλαίσιο μέτρων που λαμβάνονται για την αντιμετώπιση των συνεπειών καταστροφών ή παρόμοιων καταστάσεων που πλήττουν το τελωνειακό έδαφος της Ένωσης·

θ) φορητά μουσικά όργανα που εισάγονται προσωρινά από ταξιδιώτες και τα οποία πρόκειται να χρησιμοποιηθούν ως επαγγελματικός εξοπλισμός·

ι) συσκευασίες οι οποίες εισάγονται πλήρεις και προορίζονται για επανεξαγωγή, είτε άδειες είτε πλήρεις, που φέρουν μόνιμα και ανεξίτηλα σημεία τα οποία προσδιορίζουν πρόσωπο εγκατεστημένο εκτός του τελωνειακού εδάφους της Ένωσης·

ια) εξοπλισμός παραγωγής και μετάδοσης ραδιοφωνικών και τηλεοπτικών εκπομπών και οχήματα που έχουν ειδικά προσαρμοστεί για να χρησιμοποιούνται για τη μετάδοση και παραγωγή ραδιοφωνικών και τηλεοπτικών εκπομπών καθώς και ο εξοπλισμός τους, τα

▼B

οποία εισάγονται από δημόσιους ή ιδιωτικούς οργανισμούς εγκατεστημένους εκτός του τελωνειακού εδάφους της Ένωσης και εγκεκριμένους από τις τελωνειακές αρχές έκδοσης της άδειας υπαγωγής στο καθεστώς προσωρινής εισαγωγής του εν λόγω εξοπλισμού και των οχημάτων·

ιβ) άλλα εμπορεύματα, όταν το επιτρέπουν οι τελωνειακές αρχές.

2. Διασαφήσεις επανεξαγωγής δύνανται να υποβάλλονται προφορικά κατά τη λήξη του καθεστώτος προσωρινής εισαγωγής για τα εμπορεύματα που αναφέρονται στην παράγραφο 1.

Άρθρο 137

Προφορική διασάφηση εξαγωγής

(άρθρο 158 παράγραφος 2 του κώδικα)

1. Τελωνειακές διασαφήσεις εξαγωγής δύνανται να υποβάλλονται προφορικά για τα ακόλουθα προϊόντα:

α) εμπορεύματα χωρίς κανένα εμπορικό χαρακτήρα·

β) εμπορεύματα εμπορικού χαρακτήρα, υπό την προϋπόθεση ότι δεν υπερβαίνουν σε αξία τα 1 000 ευρώ ή σε καθαρή μάζα τα 1 000 χιλιόγραμμα (kg)·

γ) μεταφορικά μέσα που είναι ταξινομημένα στο τελωνειακό έδαφος της Ένωσης και προορίζονται για επανεισαγωγή, καθώς και ανταλλακτικά, εξαρτήματα και εξοπλισμός για τα εν λόγω μεταφορικά μέσα·

δ) κατοικίδια ζώα που εξάγονται λόγω μεταφοράς γεωργικής εκμετάλλευσης από την Ένωση σε τρίτη χώρα, τα οποία τυγχάνουν δασμολογικής ατέλειας δυνάμει του άρθρου 115 του κανονισμού (ΕΚ) αριθ. 1186/2009·

ε) προϊόντα που λαμβάνονται από ενωσιακούς παραγωγούς γεωργικών προϊόντων οι οποίοι καλλιεργούν κτήματα εντός της Ένωσης, τα οποία τυγχάνουν δασμολογικής ατέλειας δυνάμει των άρθρων 116, 117 και 118 του κανονισμού (ΕΚ) αριθ. 1186/2009·

στ) σπόροι που εξάγονται από παραγωγούς γεωργικών προϊόντων για χρήση σε κτήματα που βρίσκονται σε τρίτες χώρες, που τυγχάνουν δασμολογικής ατέλειας δυνάμει των άρθρων 119 και 120 του κανονισμού (ΕΚ) αριθ. 1186/2009·

ζ) χορτονομές και τροφές που συνοδεύουν τα ζώα κατά την εξαγωγή τους, που τυγχάνουν δασμολογικής ατέλειας δυνάμει του άρθρου 121 του κανονισμού (ΕΚ) αριθ. 1186/2009.

2. Τελωνειακές διασαφήσεις εξαγωγής είναι δυνατόν να υποβάλλονται προφορικά για τα εμπορεύματα που αναφέρονται στο άρθρο 136 παράγραφος 1, εφόσον τα εν λόγω εμπορεύματα προορίζονται για επανεισαγωγή.

Άρθρο 138

Εμπορεύματα που θεωρείται ότι διασαφίζονται για τη θέση σε ελεύθερη κυκλοφορία σύμφωνα με το άρθρο 141

(άρθρο 158 παράγραφος 2 του κώδικα)

Εάν δεν έχουν διασαφιστεί με τη χρήση άλλων μέσων, τα ακόλουθα εμπορεύματα θεωρείται ότι διασαφίζονται για τη θέση σε ελεύθερη κυκλοφορία σύμφωνα με το άρθρο 141:

▼B

α) εμπορεύματα μη εμπορικού χαρακτήρα που περιέχονται στις προσωπικές αποσκευές ταξιδιωτών, τα οποία απαλλάσσονται από εισαγωγικούς δασμούς είτε σύμφωνα με το άρθρο 41 του κανονισμού (ΕΚ) αριθ. 1186/2009 είτε ως επανεισαγόμενα εμπορεύματα·

β) εμπορεύματα που αναφέρονται στο άρθρο 135 παράγραφος 1 στοιχεία γ) και δ)·

γ) μεταφορικά μέσα που απαλλάσσονται από εισαγωγικούς δασμούς ως επανεισαγόμενα εμπορεύματα σύμφωνα με το άρθρο 203 του κώδικα·

δ) φορητά μουσικά όργανα που επανεισάγονται από ταξιδιώτες και τα οποία απαλλάσσονται από εισαγωγικούς δασμούς ως επανεισαγόμενα εμπορεύματα σύμφωνα με το άρθρο 203 του κώδικα·

ε) αντικείμενα αλληλογραφίας·

στ) εμπορεύματα που περιέχονται σε ταχυδρομική αποστολή που απαλλάσσονται από εισαγωγικούς δασμούς σύμφωνα με τα άρθρα 23 έως 27 του κανονισμού (ΕΚ) αριθ. 1186/2009.

▼M1

Ωστόσο, όσον αφορά τις ημερομηνίες της αναβάθμισης των εθνικών συστημάτων εισαγωγής για το κράτος μέλος όπου θεωρείται ότι τα εμπορεύματα αποτέλεσαν αντικείμενο διασάφησης, όπως αναφέρεται στο παράρτημα της εκτελεστικής απόφασης 2014/255/ΕΕ, εφαρμόζονται τα ακόλουθα:

α) το στοιχείο στ) της πρώτης παραγράφου εφαρμόζεται μόνο όταν τα σχετικά εμπορεύματα απολαύουν επίσης απαλλαγής από άλλες επιβαρύνσεις· και

β) εμπορεύματα με ίδια αξία που δεν υπερβαίνει τα 22 ευρώ θεωρείται ότι αποτέλεσαν αντικείμενο διασάφησης για θέση σε ελεύθερη κυκλοφορία σύμφωνα με το άρθρο 141.

▼M2

Άρθρο 139

1. Εάν δεν έχουν διασαφιστεί με τη χρήση άλλων μέσων, τα εμπορεύματα που αναφέρονται στο άρθρο 136 παράγραφος 1 στοιχεία α) έως δ), στοιχείο η) και στοιχείο θ) θεωρείται ότι διασαφίζονται για προσωρινή εισαγωγή σύμφωνα με το άρθρο 141.

2. Εάν δεν έχουν διασαφιστεί με τη χρήση άλλων μέσων, τα εμπορεύματα που αναφέρονται στο άρθρο 136 παράγραφος 1 στοιχεία α) έως δ), στοιχείο η) και στοιχείο θ) θεωρείται ότι διασαφίζονται για επανεξαγωγή σύμφωνα με το άρθρο 141 με την εκκαθάριση του καθεστώτος προσωρινής εισαγωγής.

▼B

Άρθρο 140

Εμπορεύματα που θεωρείται ότι διασαφίζονται για εξαγωγή σύμφωνα με το άρθρο 141

(άρθρο 158 παράγραφος 2 του κώδικα)

1. Εάν δεν έχουν διασαφιστεί με τη χρήση άλλων μέσων, τα ακόλουθα εμπορεύματα θεωρείται ότι διασαφίζονται για εξαγωγή σύμφωνα με το άρθρο 141:

α) εμπορεύματα που αναφέρονται στο άρθρο 137·

β) φορητά μουσικά όργανα ταξιδιωτών.

2. Όταν αποστέλλονται εμπορεύματα στην Ελιγολάνδη, τα εμπορεύματα θεωρείται ότι διασαφίζονται για εξαγωγή σύμφωνα με το άρθρο 141.

▼B

Άρθρο 141

Πράξεις που θεωρείται ότι συνιστούν τελωνειακή διασάφηση

(άρθρο 158 παράγραφος 2 του κώδικα)

1. Όσον αφορά τα εμπορεύματα που αναφέρονται στο άρθρο 138 στοιχεία α) έως δ), στο άρθρο 139 και στο άρθρο 140 παράγραφος 1, οποιαδήποτε από τις ακόλουθες πράξεις θεωρείται ότι συνιστά τελωνειακή διασάφηση:

α) επιλογή του πράσινου διαδρόμου ή του διαδρόμου «τίποτα για δήλωση» στα τελωνεία όπου υπάρχει διπλός διάδρομος ελέγχου·

β) διέλευση από τελωνείο που δεν διαθέτει διπλό διάδρομο ελέγχου·

γ) επίθεση δίσκου διασάφησης ή αυτοκόλλητης ετικέτας «τίποτα για δήλωση» στο αλεξήνεμο των επιβατικών οχημάτων, όταν προβλέπεται τέτοια δυνατότητα από τις εθνικές διατάξεις·

▼M2

δ) απλώς και μόνο η πράξη διέλευσης των συνόρων του τελωνειακού εδάφους της Ένωσης από τα εμπορεύματα σε οποιαδήποτε από τις ακόλουθες περιπτώσεις:

i) όταν εφαρμόζεται απαλλαγή από την υποχρέωση μεταφοράς των εμπορευμάτων στον κατάλληλο τόπο σύμφωνα με τους ειδικούς κανόνες που αναφέρονται στο άρθρο 135 παράγραφος 5 του κώδικα·

ii) όταν τα εμπορεύματα θεωρείται ότι διασαφίζονται για επανεξαγωγή σύμφωνα με το άρθρο 139 παράγραφος 2 του παρόντος κανονισμού·

iii) όταν τα εμπορεύματα θεωρείται ότι διασαφίζονται για εξαγωγή σύμφωνα με το άρθρο 140 παράγραφος 1 του παρόντος κανονισμού.

▼B

2. Τα αντικείμενα αλληλογραφίας θεωρείται ότι διασαφίζονται για τη θέση σε ελεύθερη κυκλοφορία κατά την είσοδό τους στο τελωνειακό έδαφος της Ένωσης.

Τα αντικείμενα αλληλογραφίας θεωρείται ότι διασαφίζονται για εξαγωγή ή επανεξαγωγή κατά την έξοδό τους από το τελωνειακό έδαφος της Ένωσης.

3. Εμπορεύματα σε ταχυδρομικές αποστολές, που απαλλάσσονται από εισαγωγικούς δασμούς σύμφωνα με τα άρθρα 23 έως 27 του κανονισμού (ΕΚ) αριθ. 1186/2009, θεωρείται ότι διασαφίζονται για τη θέση σε ελεύθερη κυκλοφορία με την προσκόμισή τους στο τελωνείο σύμφωνα με το άρθρο 139 του κώδικα, υπό την προϋπόθεση ότι γίνονται δεκτά από τις τελωνειακές αρχές τα απαιτούμενα δεδομένα.

▼C2

4. Εμπορεύματα σε ταχυδρομικές αποστολές που δεν υπερβαίνουν τα 1 000 ευρώ και τα οποία δεν υπόκεινται σε εξαγωγικούς δασμούς, θεωρείται ότι διασαφίζονται για εξαγωγή κατά την έξοδό τους από το τελωνειακό έδαφος της Ένωσης.

▼M1

5. Έως τις ημερομηνίες αναβάθμισης των εθνικών συστημάτων εισαγωγής για το κράτος μέλος όπου θεωρείται ότι τα εμπορεύματα αποτέλεσαν αντικείμενο διασάφησης, όπως αναφέρεται στο παράρτημα της εκτελεστικής απόφασης 2014/255/ΕΕ, εμπορεύματα με ίδια αξία που δεν υπερβαίνει τα 22 ευρώ θεωρείται ότι αποτέλεσαν αντικείμενο διασάφησης για θέση σε ελεύθερη κυκλοφορία μέσω της προσκόμισής τους στο τελωνείο σύμφωνα με το άρθρο 139 του κώδικα, υπό την προϋπόθεση ότι τα απαιτούμενα στοιχεία γίνονται δεκτά από τις τελωνειακές αρχές.

▼B

Άρθρο 142

Εμπορεύματα τα οποία δεν μπορούν να διασαφιστούν προφορικά ή σύμφωνα με το άρθρο 141

(άρθρο 158 παράγραφος 2 του κώδικα)

Τα άρθρα 135 έως 140 δεν ισχύουν για τα ακόλουθα:

α) εμπορεύματα για τα οποία έχουν ολοκληρωθεί οι διατυπώσεις με σκοπό τη χορήγηση επιστροφών ή άλλων οικονομικών πλεονεκτημάτων κατά την εξαγωγή σύμφωνα με την κοινή γεωργική πολιτική·

β) εμπορεύματα για τα οποία έχει κατατεθεί αίτηση επιστροφής δασμών ή άλλων επιβαρύνσεων·

γ) εμπορεύματα που υπόκεινται σε απαγορεύσεις ή περιορισμούς·

δ) εμπορεύματα που υπόκεινται σε οποιαδήποτε άλλη ειδική διατύπωση που προβλέπεται στην ενωσιακή νομοθεσία, την οποία απαιτείται να εφαρμόζουν οι τελωνειακές αρχές.

Άρθρο 143

Γραπτές τελωνειακές διασαφήσεις

(άρθρο 158 παράγραφος 2 του κώδικα)

Οι ταξιδιώτες δύνανται να υποβάλλουν γραπτές τελωνειακές διασαφήσεις για τα εμπορεύματα που μεταφέρουν.

Άρθρο 144

Τελωνειακή διασάφηση για εμπορεύματα σε ταχυδρομικές αποστολές

(άρθρο 6 παράγραφος 2 του κώδικα)

Ταχυδρομικός φορέας δύναται να υποβάλλει τελωνειακή διασάφηση για τη θέση σε ελεύθερη κυκλοφορία με περιορισμένο σύνολο δεδομένων που αναφέρεται στο παράρτημα Β όσον αφορά εμπορεύματα σε ταχυδρομική αποστολή όταν τα εμπορεύματα πληρούν όλες τις ακόλουθες προϋποθέσεις:

α) η αξία τους δεν υπερβαίνει τα 1 000 ευρώ·

β) δεν έχει κατατεθεί αίτηση επιστροφής ή διαγραφής σχετικά με αυτά·

γ) δεν υπόκεινται σε απαγορεύσεις και περιορισμούς.

▼M1

Έως τις ημερομηνίες της αναβάθμισης των σχετικών εθνικών συστημάτων εισαγωγής που απαιτούνται για την υποβολή των γνωστοποιήσεων προσκόμισης, όπως αναφέρεται στο παράρτημα της εκτελεστικής απόφασης 2014/255/ΕΕ, η τελωνειακή διασάφηση για θέση σε ελεύθερη κυκλοφορία εμπορευμάτων με ταχυδρομική αποστολή που αναφέρονται στην πρώτη παράγραφο θεωρείται ότι υποβλήθηκε και έγινε αποδεκτή μέσω της προσκόμισης των εμπορευμάτων στο τελωνείο, υπό την προϋπόθεση ότι τα εμπορεύματα συνοδεύονται από διασάφηση CN22 ή/και διασάφηση CN23 ή και τις δύο.

Στις περιπτώσεις που αναφέρονται στο πρώτο εδάφιο του άρθρου 141 παράγραφος 2 και στην παράγραφο 3 του ίδιου άρθρου, ο παραλήπτης θεωρείται ως διασαφιστής και, ανάλογα με την περίπτωση, οφειλέτης. Στις περιπτώσεις που αναφέρονται στο δεύτερο εδάφιο του άρθρου 141 παράγραφοι 2 και 4, ο αποστολέας θεωρείται ως διασαφιστής και, ανάλογα με την περίπτωση, ως οφειλέτης. ►C3 Οι τελωνειακές αρχές μπορούν να προβλέπουν ότι οι ταχυδρομικοί φορείς θεωρούνται ως διασαφιστής και, ανάλογα με την περίπτωση, ως οφειλέτης. ◄

▼B

Τμήμα 2

Απλουστευμένη τελωνειακή διασάφηση

Άρθρο 145

Προϋποθέσεις για τη χορήγηση άδειας για την τακτική χρήση απλουστευμένων τελωνειακών διασαφήσεων

(άρθρο 166 παράγραφος 2 του κώδικα)

1. Χορηγείται άδεια για την τακτική υπαγωγή εμπορευμάτων σε τελωνειακό καθεστώς με απλουστευμένη διασάφηση σύμφωνα με το άρθρο 166 παράγραφος 2 του κώδικα, εάν ικανοποιούνται οι ακόλουθες προϋποθέσεις:

α) ο αιτών πληροί το κριτήριο που καθορίζεται στο άρθρο 39 στοιχείο α) του κώδικα·

β) ο αιτών, ανάλογα με την περίπτωση, εφαρμόζει ικανοποιητικές διαδικασίες για τη διαχείριση αδειών και εγκρίσεων που χορηγούνται σύμφωνα με μέτρα εμπορικής πολιτικής ή σε σχέση με τις συναλλαγές γεωργικών προϊόντων·

γ) ο αιτών μεριμνά να δοθεί στους ενδιαφερόμενους εργαζομένους η οδηγία να ενημερώνουν τις τελωνειακές αρχές οποτεδήποτε εντοπίζονται δυσκολίες σχετικές με τη συμμόρφωση και θεσπίζει διαδικασίες ενημέρωσης των τελωνειακών αρχών για αυτού του είδους της δυσκολίες·

δ) ο αιτών, ανάλογα με την περίπτωση, εφαρμόζει ικανοποιητικές διαδικασίες για τη διαχείριση αδειών εισαγωγών και εξαγωγών σχετικά με απαγορεύσεις και περιορισμούς, συμπεριλαμβανομένων μέτρων διάκρισης μεταξύ των εμπορευμάτων που υπόκεινται σε απαγορεύσεις ή περιορισμούς και των υπόλοιπων εμπορευμάτων, καθώς και για τη διασφάλιση της συμμόρφωσης με τις εν λόγω απαγορεύσεις και περιορισμούς.

2. Οι ΑΕΟΟ θεωρείται ότι πληρούν τις προϋποθέσεις που αναφέρονται στην παράγραφο 1 στοιχεία β), γ) και δ) εάν οι καταχωρίσεις τους είναι κατάλληλες για τους σκοπούς της υπαγωγής εμπορευμάτων σε τελωνειακό καθεστώς με απλουστευμένη διασάφηση.

Άρθρο 146

Συμπληρωματική διασάφηση

(άρθρο 167 παράγραφος 1 του κώδικα)

1. Όταν οι τελωνειακές αρχές πρόκειται να προβούν στον καταλογισμό του καταβλητέου εισαγωγικού ή εξαγωγικού δασμού σύμφωνα με το άρθρο 105 παράγραφος 1 πρώτο εδάφιο του κώδικα, η συμπληρωματική διασάφηση που αναφέρεται στο άρθρο 167 παράγραφος 1 πρώτο εδάφιο του κώδικα υποβάλλεται εντός 10 ημερών από την παράδοση των εμπορευμάτων.

2. Όταν ο καταλογισμός γίνεται σύμφωνα με το άρθρο 105 παράγραφος 1 δεύτερο εδάφιο του κώδικα και η συμπληρωματική διασάφηση είναι συνολική, περιοδική, ή ανακεφαλαιωτική, η περίοδος που καλύπτεται από τη συμπληρωματική διασάφηση δεν υπερβαίνει τον ένα ημερολογιακό μήνα.

3. Η προθεσμία για την υποβολή της συμπληρωματικής διασάφησης που αναφέρεται στην παράγραφο 2 καθορίζεται από τις τελωνειακές αρχές. Δεν υπερβαίνει τις 10 ημέρες από τη λήξη της περιόδου που καλύπτει η συμπληρωματική διασάφηση.

▼M1

4. Έως τις αντίστοιχες ημερομηνίες της έναρξης λειτουργίας του ΑΣΕ και της αναβάθμισης των σχετικών εθνικών συστημάτων εισαγωγής που αναφέρονται στο παράρτημα της εκτελεστικής απόφασης 2014/255/ΕΕ, και με την επιφύλαξη του άρθρου 105 παράγραφος 1 του κώδικα, οι τελωνειακές αρχές μπορούν να επιτρέπουν προθεσμίες διαφορετικές από εκείνες που αναφέρονται στις παραγράφους 1 και 3 του παρόντος άρθρου.

▼B

Άρθρο 147

Προθεσμία για την κατοχή των υποστηρικτικών εγγράφων από τον διασαφιστή σε περίπτωση συμπληρωματικών διασαφήσεων

(άρθρο 167 παράγραφος 1 του κώδικα)

1. Τα υποστηρικτικά έγγραφα που έλειπαν κατά την υποβολή της απλουστευμένης διασάφησης βρίσκονται στην κατοχή του διασαφιστή εντός της προθεσμίας υποβολής της συμπληρωματικής διασάφησης σύμφωνα με το άρθρο 146 παράγραφος 1 ή 3.

2. Οι τελωνειακές αρχές δύνανται, σε δεόντως αιτιολογημένες περιπτώσεις, να χορηγήσουν μεγαλύτερη προθεσμία για να καταστούν διαθέσιμα τα υποστηρικτικά έγγραφα από εκείνη που προβλέπεται στην παράγραφο 1. Η εν λόγω προθεσμία δεν δύναται να υπερβαίνει τις 120 ημέρες από την ημερομηνία παράδοσης των εμπορευμάτων.

3. Όταν τα υποστηρικτικά έγγραφα αφορούν τη δασμολογητέα αξία, οι τελωνειακές αρχές δύνανται, σε δεόντως αιτιολογημένες περιπτώσεις, να ορίσουν μεγαλύτερη προθεσμία από εκείνη που προβλέπεται στις παραγράφους 1 ή 2 λαμβάνοντας δεόντως υπόψη τον χρονικό περιορισμό που καθορίζεται στο άρθρο 103 παράγραφος 1 του κώδικα.

Τμήμα 3

Διατάξεις που εφαρμόζονται σε όλες τις τελωνειακές διασαφήσεις

Άρθρο 148

Ακύρωση τελωνειακής διασάφησης μετά την παράδοση των εμπορευμάτων

(άρθρο 174 παράγραφος 2 του κώδικα)

1. Όταν διαπιστώνεται ότι τα εμπορεύματα έχουν διασαφιστεί εσφαλμένα για τελωνειακό καθεστώς βάσει του οποίου γεννάται τελωνειακή οφειλή κατά την εισαγωγή, αντί να διασαφιστούν για άλλο τελωνειακό καθεστώς, η τελωνειακή διασάφηση ακυρώνεται μετά την παράδοση των εμπορευμάτων, κατόπιν αιτιολογημένης αίτησης από τον διασαφιστή, εφόσον πληρούνται οι ακόλουθες προϋποθέσεις:

α) η αίτηση κατατίθεται εντός 90 ημερών από την ημερομηνία αποδοχής της διασάφησης·

β) τα εμπορεύματα δεν έχουν χρησιμοποιηθεί με τρόπο ασύμβατο προς το τελωνειακό καθεστώς βάσει του οποίου θα είχαν διασαφιστεί εάν δεν είχε διαπραχθεί σφάλμα·

γ) κατά τον χρόνο της εσφαλμένης διασάφησης, πληρούνταν οι προϋποθέσεις για την υπαγωγή των εμπορευμάτων στο τελωνειακό καθεστώς βάσει του οποίου τα εμπορεύματα θα είχαν διασαφιστεί εάν δεν είχε διαπραχθεί σφάλμα·

▼B

δ) έχει υποβληθεί τελωνειακή διασάφηση για το τελωνειακό καθεστώς βάσει του οποίου τα εμπορεύματα θα είχαν διασαφιστεί εάν δεν είχε διαπραχθεί σφάλμα.

2. Όταν διαπιστώνεται ότι έχουν διασαφιστεί εσφαλμένα αντί άλλων εμπορευμάτων για τελωνειακό καθεστώς βάσει του οποίου γεννάται τελωνειακή οφειλή κατά την εισαγωγή, η τελωνειακή διασάφηση ακυρώνεται μετά την παράδοση των εμπορευμάτων, κατόπιν αιτιολογημένης αίτησης από τον διασαφιστή, εφόσον πληρούνται οι ακόλουθες προϋποθέσεις:

α) η αίτηση κατατίθεται εντός 90 ημερών από την ημερομηνία αποδοχής της διασάφησης·

β) τα εμπορεύματα που διασαφίστηκαν εσφαλμένα δεν έχουν χρησιμοποιηθεί με τρόπο διαφορετικό από εκείνον που είχε εγκριθεί βάσει της αρχικής τους κατάστασης και έχουν αποκατασταθεί στην αρχική τους κατάσταση·

γ) το ίδιο τελωνείο είναι αρμόδιο για τα εμπορεύματα που διασαφίστηκαν εσφαλμένα και για τα εμπορεύματα για τα οποία ο διασαφιστής σκόπευε να υποβάλει διασάφηση·

δ) τα εμπορεύματα πρέπει να διασαφιστούν για το ίδιο τελωνειακό καθεστώς με εκείνο που αφορούσε τα εμπορεύματα τα οποία διασαφίστηκαν εσφαλμένα.

3. Όταν τα εμπορεύματα που πωλήθηκαν βάσει σύμβασης εξ αποστάσεως, όπως ορίζεται στο άρθρο 2 παράγραφος 7 της οδηγίας 2011/83/ΕΕ του Ευρωπαϊκού Κοινοβουλίου και του Συμβουλίου ([1]), έχουν τεθεί σε ελεύθερη κυκλοφορία και επιστρέφονται, η τελωνειακή διασάφηση ακυρώνεται μετά την παράδοση των εμπορευμάτων, κατόπιν αιτιολογημένης αίτησης από τον διασαφιστή, εφόσον πληρούνται οι ακόλουθες προϋποθέσεις:

α) η αίτηση κατατέθηκε εντός 90 ημερών από την ημερομηνία αποδοχής της τελωνειακής διασάφησης·

β) τα εμπορεύματα έχουν εξαχθεί για να επιστραφούν στη διεύθυνση του αρχικού προμηθευτή ή σε άλλη διεύθυνση που έχει υποδείξει ο εν λόγω προμηθευτής.

4. Εκτός από τις περιπτώσεις που αναφέρονται στις παραγράφους 1, 2 και 3, οι τελωνειακές διασαφήσεις ακυρώνονται μετά την παράδοση των εμπορευμάτων, κατόπιν αιτιολογημένης αίτησης από τον διασαφιστή, σε οποιαδήποτε από τις ακόλουθες περιπτώσεις:

α) όταν τα εμπορεύματα έχουν παραδοθεί για εξαγωγή, επανεξαγωγή ή τελειοποίηση προς επανεισαγωγή και δεν έχουν εγκαταλείψει το τελωνειακό έδαφος της Ένωσης·

▼C2

β) όταν τα ενωσιακά εμπορεύματα έχουν διασαφιστεί εσφαλμένα για τελωνειακό καθεστώς το οποίο ισχύει μόνο για μη ενωσιακά εμπορεύματα, και ο τελωνειακός χαρακτήρα τους ως ενωσιακών εμπορευμάτων αποδείχτηκε μεταγενέστερα μέσω παραστατικού T2L ή T2LF ή τελωνειακού δηλωτικού εμπορευμάτων·

▼B

γ) όταν τα εμπορεύματα έχουν διασαφιστεί εσφαλμένα σε περισσότερες από μία τελωνειακές διασαφήσεις·

([1]) Οδηγία 2011/83/ΕΕ του Ευρωπαϊκού Κοινοβουλίου και του Συμβουλίου, της 25ης Οκτωβρίου 2011, σχετικά με τα δικαιώματα των καταναλωτών, την τροποποίηση της οδηγίας 93/13/ΕΟΚ του Συμβουλίου και της οδηγίας 1999/44/ΕΚ του Ευρωπαϊκού Κοινοβουλίου και του Συμβουλίου και την κατάργηση της οδηγίας 85/577/ΕΟΚ του Συμβουλίου και της οδηγίας 97/7/ΕΚ του Ευρωπαϊκού Κοινοβουλίου και του Συμβουλίου (ΕΕ L 304 της 22.11.2011, σ. 64).

▼B

δ) όταν χορηγείται άδεια με αναδρομική ισχύ σύμφωνα με το άρθρο 211 παράγραφος 2 του κώδικα·

ε) όταν έχουν υπαχθεί ενωσιακά εμπορεύματα σε καθεστώς τελωνειακής αποταμίευσης σύμφωνα με το άρθρο 237 παράγραφος 2 του κώδικα και δεν μπορούν πλέον να υπαχθούν στο εν λόγω καθεστώς σύμφωνα με το άρθρο 237 παράγραφος 2 του κώδικα.

5. Τελωνειακή διασάφηση που αφορά εμπορεύματα τα οποία είτε υπόκεινται σε εξαγωγικούς δασμούς είτε έχουν αποτελέσει αντικείμενο αίτησης επιστροφής εισαγωγικών δασμών, επιστροφών ή άλλων ποσών κατά την εξαγωγή ή άλλων ειδικών μέτρων κατά την εξαγωγή δύναται να ακυρωθεί μόνο σύμφωνα με την παράγραφο 4 στοιχείο α), εφόσον πληρούνται οι ακόλουθες προϋποθέσεις:

α) ο διασαφιστής προσκομίζει στο τελωνείο εξαγωγής ή, σε περίπτωση τελειοποίησης προς επανεισαγωγή, στο τελωνείο υπαγωγής στο καθεστώς στοιχεία που αποδεικνύουν ότι τα εμπορεύματα δεν έχουν εγκαταλείψει το τελωνειακό έδαφος της Ένωσης·

β) όταν η διασάφηση είναι γραπτή, ο διασαφιστής επιστρέφει στο τελωνείο εξαγωγής ή, σε περίπτωση τελειοποίησης προς επανεισαγωγή, στο τελωνείο υπαγωγής στο καθεστώς όλα τα αντίτυπα της τελωνειακής διασάφησης, καθώς και όλα τα άλλα έγγραφα που του παραδόθηκαν μετά την αποδοχή της διασάφησης·

γ) ο διασαφιστής προσκομίζει στο τελωνείο εξαγωγής στοιχεία που αποδεικνύουν ότι έχουν επιστραφεί οποιεσδήποτε επιστροφές και άλλα ποσά ή οικονομικά οφέλη που χορηγήθηκαν κατά την εξαγωγή των εν λόγω εμπορευμάτων ή ότι οι αρμόδιες υπηρεσίες έλαβαν τα απαραίτητα μέτρα για τη μη πληρωμή τους·

δ) ο διασαφιστής συμμορφώνεται με οποιεσδήποτε άλλες υποχρεώσεις που τον δεσμεύουν σε σχέση με τα εμπορεύματα·

ε) ακυρώνονται οποιεσδήποτε αναπροσαρμογές σε άδεια εξαγωγής η οποία προσκομίστηκε ως δικαιολογητικό έγγραφο για την τελωνειακή διασάφηση.

Τμήμα 4

Άλλες απλουστεύσεις

Άρθρο 149

Προϋποθέσεις για τη χορήγηση αδειών για κεντρικό τελωνισμό

(άρθρο 179 παράγραφος 1 του κώδικα)

1. Προκειμένου να χορηγηθεί άδεια για κεντρικό τελωνισμό σύμφωνα με το άρθρο 179 του κώδικα, οι αιτήσεις για κεντρικό τελωνισμό θα πρέπει να αφορούν οποιοδήποτε από τα ακόλουθα:

α) θέση σε ελεύθερη κυκλοφορία·

β) τελωνειακή αποταμίευση·

γ) προσωρινή εισαγωγή·

δ) ειδικό προορισμό·

ε) τελειοποίηση προς επανεξαγωγή·

▼B

στ) τελειοποίηση προς επανεισαγωγή·

ζ) εξαγωγή·

η) επανεξαγωγή.

2. Όταν η τελωνειακή διασάφηση έχει τη μορφή εγγραφής στις λογιστικές καταχωρίσεις του διασαφιστή, δύναται να χορηγηθεί άδεια για κεντρικό τελωνισμό εφόσον πληρούνται οι προϋποθέσεις του άρθρου 150.

Άρθρο 150

Προϋποθέσεις για τη χορήγηση αδειών για εγγραφή στις λογιστικές καταχωρίσεις του διασαφιστή

(άρθρο 182 παράγραφος 1 του κώδικα)

1. Άδεια υποβολής τελωνειακής διασάφησης υπό τη μορφή εγγραφής στις λογιστικές καταχωρίσεις του διασαφιστή χορηγείται όταν οι αιτούντες αποδεικνύουν ότι πληρούν τα κριτήρια του άρθρου 39 στοιχεία α), β) και δ) του κώδικα.

2. Για να χορηγηθεί άδεια υποβολής τελωνειακής διασάφησης υπό τη μορφή εγγραφής στις λογιστικές καταχωρίσεις του διασαφιστή σύμφωνα με το άρθρο 182 παράγραφος 1 του κώδικα, η αίτηση αφορά οποιοδήποτε από τα ακόλουθα:

α) θέση σε ελεύθερη κυκλοφορία·

β) τελωνειακή αποταμίευση·

γ) προσωρινή εισαγωγή·

δ) ειδικό προορισμό·

ε) τελειοποίηση προς επανεξαγωγή·

στ) τελειοποίηση προς επανεισαγωγή·

ζ) εξαγωγή και επανεξαγωγή.

3. Όταν η αίτηση για άδεια αφορά τη θέση για ελεύθερη κυκλοφορία, η άδεια δεν χορηγείται στις ακόλουθες περιπτώσεις:

α) ταυτόχρονη θέση σε ελεύθερη κυκλοφορία και ανάλωση εμπορευμάτων με απαλλαγή από τον ΦΠΑ σύμφωνα με το άρθρο 138 της οδηγίας 2006/112/ΕΚ και, ενδεχομένως, αναστολή του ειδικού φόρου κατανάλωσης σύμφωνα με το άρθρο 17 της οδηγίας 2008/118/ΕΚ·

β) επανεισαγωγή με ταυτόχρονη θέση σε ελεύθερη κυκλοφορία και ανάλωση εμπορευμάτων με απαλλαγή από τον ΦΠΑ σύμφωνα με το άρθρο 138 της οδηγίας 2006/112/ΕΚ και, ενδεχομένως, αναστολή του ειδικού φόρου κατανάλωσης σύμφωνα με το άρθρο 17 της οδηγίας 2008/118/ΕΚ.

4. Όταν η αίτηση για άδεια αφορά εξαγωγή και επανεξαγωγή, χορηγείται άδεια μόνο εφόσον πληρούνται αμφότερες οι ακόλουθες προϋποθέσεις:

α) η υποχρέωση υποβολής διασάφησης πριν από την αναχώρηση αίρεται σύμφωνα με το άρθρο 263 παράγραφος 2 του κώδικα·

▼B

β) το τελωνείο εξαγωγής είναι και τελωνείο εξόδου, ή το τελωνείο εξαγωγής και το τελωνείο εξόδου έχουν λάβει μέτρα προκειμένου να διασφαλίσουν την υπαγωγή των εμπορευμάτων σε τελωνειακή επιτήρηση κατά την έξοδο.

5. Όταν η αίτηση για άδεια αφορά εξαγωγή και επανεξαγωγή, δεν επιτρέπεται η εξαγωγή εμπορευμάτων που υπόκεινται σε ειδικούς φόρους κατανάλωσης, εκτός εάν εφαρμόζεται το άρθρο 30 της οδηγίας 2008/118/ΕΚ.

6. Άδεια για εγγραφή στις λογιστικές καταχωρίσεις του διασαφιστή δεν χορηγείται όταν η αίτηση αφορά καθεστώς για το οποίο απαιτείται τυποποιημένη ανταλλαγή πληροφοριών μεταξύ των τελωνειακών αρχών σύμφωνα με το άρθρο 181, εκτός εάν οι τελωνειακές αρχές συμφωνήσουν να χρησιμοποιήσουν άλλα μέσα ηλεκτρονικής ανταλλαγής πληροφοριών.

Άρθρο 151

Προϋποθέσεις για τη χορήγηση αδειών για αυτοαξιολόγηση

(άρθρο 185 παράγραφος 1 του κώδικα)

Όταν ένας αιτών που αναφέρεται στο άρθρο 185 παράγραφος 2 του κώδικα κατέχει άδεια για εγγραφή στις λογιστικές καταχωρίσεις του διασαφιστή, χορηγείται άδεια για αυτοαξιολόγηση υπό την προϋπόθεση ότι ►C2 η αίτηση για αυτοαξιολόγηση αφορά τα τελωνειακά καθεστώτα που αναφέρονται στο άρθρο 150 παράγραφος 2 ή επανεξαγωγή. ◄

Άρθρο 152

Τελωνειακές διατυπώσεις και έλεγχοι στο πλαίσιο αυτοαξιολόγησης

(άρθρο 185 παράγραφος 1 του κώδικα)

Οι κάτοχοι αδειών για αυτοαξιολόγηση δύνανται να εξουσιοδοτούνται να διεξάγουν, υπό τελωνειακή επιτήρηση, ελέγχους συμμόρφωσης με τις απαγορεύσεις και τους περιορισμούς όπως διευκρινίζεται στην άδεια.

ΚΕΦΑΛΑΙΟ 3

Παράδοση των εμπορευμάτων

Άρθρο 153

Παράδοση μη υποκείμενη σε σύσταση εγγύησης

(άρθρο 195 παράγραφος 2 του κώδικα)

Όταν, πριν από την παράδοση των εμπορευμάτων τα οποία αποτελούν αντικείμενο αίτησης για τη χορήγηση δασμολογικής ποσόστωσης, η εν λόγω δασμολογική ποσόστωση δεν θεωρείται καθοριστική, η παράδοση των εμπορευμάτων δεν υπόκειται στη σύσταση εγγύησης για τα εν λόγω εμπορεύματα.

Άρθρο 154

Γνωστοποίηση της παράδοσης των εμπορευμάτων

[άρθρο 6 παράγραφος 3 στοιχείο α) του κώδικα]

1. Όταν η διασάφηση για τελωνειακό καθεστώς ή για επανεξαγωγή υποβάλλεται με τη χρήση μέσων άλλων εκτός των ηλεκτρονικών τεχνικών επεξεργασίας δεδομένων, οι τελωνειακές αρχές δύνανται, για τους

▼B

σκοπούς της γνωστοποίησης της παράδοσης των εμπορευμάτων στον διασαφιστή, να χρησιμοποιήσουν μέσα άλλα εκτός των ηλεκτρονικών τεχνικών επεξεργασίας δεδομένων.

2. Όταν τα εμπορεύματα βρίσκονται σε προσωρινή εναπόθεση πριν από την παράδοσή τους, και οι τελωνειακές αρχές πρέπει να πληροφορήσουν τον κάτοχο της άδειας λειτουργίας των σχετικών εγκαταστάσεων προσωρινής εναπόθεσης για την παράδοση των εμπορευμάτων, η εν λόγω πληροφόρηση δύναται να αποσταλεί με τη χρήση μέσων άλλων εκτός των ηλεκτρονικών τεχνικών επεξεργασίας δεδομένων.

ΤΙΤΛΟΣ VI

ΘΕΣΗ ΣΕ ΕΛΕΥΘΕΡΗ ΚΥΚΛΟΦΟΡΙΑ ΚΑΙ ΑΠΑΛΛΑΓΗ ΑΠΟ ΤΟΝ ΕΙΣΑΓΩΓΙΚΟ ΔΑΣΜΟ

ΚΕΦΑΛΑΙΟ 1

Θέση σε ελεύθερη κυκλοφορία

Άρθρο 155

Άδεια για την έκδοση πιστοποιητικών ζύγισης μπανανών

(άρθρο 163 παράγραφος 3 του κώδικα)

Οι τελωνειακές αρχές χορηγούν άδεια για την έκδοση υποστηρικτικών εγγράφων για συνήθεις τελωνειακές διασαφήσεις που πιστοποιούν τη ζύγιση των νωπών μπανανών που υπάγονται στον κωδικό ΣΟ 0803 90 10 και υπόκεινται σε εισαγωγικό δασμό («πιστοποιητικά ζύγισης μπανανών») εφόσον ο αιτών τη συγκεκριμένη άδεια πληροί όλες τις ακόλουθες προϋποθέσεις:

α) πληροί το κριτήριο που ορίζεται στο άρθρο 39 στοιχείο α) του κώδικα·

β) συμμετέχει στην εισαγωγή, τη μεταφορά, την αποθήκευση ή τη διαχείριση νωπών μπανανών που υπάγονται στον κωδικό ΣΟ 0803 90 10 και υπόκεινται σε εισαγωγικό δασμό·

γ) παρέχει τις απαραίτητες εγγυήσεις για την ορθή διαδικασία ζύγισης·

δ) διαθέτει τον κατάλληλο εξοπλισμό ζύγισης·

ε) τηρεί αρχεία που επιτρέπουν στις τελωνειακές αρχές να πραγματοποιούν αποτελεσματικούς ελέγχους.

Άρθρο 156

Προθεσμία

(άρθρο 22 παράγραφος 3 του κώδικα)

Η απόφαση όσον αφορά αίτηση για άδεια που αναφέρεται στο άρθρο 155 λαμβάνεται αμελλητί, το αργότερο εντός 30 ημερών από την ημερομηνία αποδοχής της αίτησης.

Άρθρο 157

Μέσα κοινοποίησης του πιστοποιητικού ζύγισης μπανανών

[άρθρο 6 παράγραφος 2 και άρθρο 6 παράγραφος 3 στοιχείο α) του κώδικα]

Τα πιστοποιητικά ζύγισης μπανανών δύνανται να εκδίδονται και να κατατίθενται με τη χρήση μέσων άλλων εκτός των ηλεκτρονικών τεχνικών επεξεργασίας δεδομένων.

▼B

ΚΕΦΑΛΑΙΟ 2

Απαλλαγή από εισαγωγικούς δασμούς

Τμήμα 1

Επανεισαγόμενα εμπορεύματα

Άρθρο 158

Εμπορεύματα που θεωρείται ότι επανεισάγονται στην κατάσταση στην οποία εξήχθησαν

(άρθρο 203 παράγραφος 5 του κώδικα)

1. Εμπορεύματα τα οποία, μετά την εξαγωγή τους από το τελωνειακό έδαφος της Ένωσης, δεν αποτέλεσαν το αντικείμενο επεξεργασιών ή εργασιών άλλων από εκείνες που τροποποιούν την εμφάνισή τους ή είναι απαραίτητες για την επιδιόρθωση ή την αποκατάστασή τους σε καλή κατάστασή ή για τη διατήρησή τους σε καλή κατάσταση, θεωρείται ότι επανεισάγονται στην κατάσταση στην οποία εξήχθησαν.

2. Εμπορεύματα τα οποία, μετά την εξαγωγή τους από το τελωνειακό έδαφος της Ένωσης, αποτέλεσαν το αντικείμενο επεξεργασιών ή εργασιών άλλων από εκείνες που τροποποιούν την εμφάνισή τους ή είναι απαραίτητες για την επιδιόρθωση ή την αποκατάστασή τους σε καλή κατάστασή ή για τη διατήρησή τους σε καλή κατάσταση, αλλά κατέστη σαφές μετά την έναρξη των εν λόγω επεξεργασιών ή εργασιών ότι οι επεξεργασίες ή εργασίες ήταν ακατάλληλες για τη σκοπούμενη χρήση των εμπορευμάτων, θεωρείται ότι επανεισάγονται στην κατάσταση στην οποία εξήχθησαν.

3. Όταν τα εμπορεύματα που αναφέρονται στην παράγραφο 1 ή 2 έχουν αποτελέσει το αντικείμενο επεξεργασιών ή εργασιών οι οποίες θα είχαν ως συνέπεια την επιβολή εισαγωγικών δασμών εάν είχαν τεθεί υπό καθεστώς τελειοποίησης προς επανεισαγωγή, τα εν λόγω εμπορεύματα θεωρείται ότι επανεισάγονται στην κατάσταση στην οποία βρίσκονταν όταν εξήχθησαν μόνο υπό την προϋπόθεση ότι οι εν λόγω επεξεργασίες ή εργασίες, συμπεριλαμβανομένης της ενσωμάτωσης ανταλλακτικών, δεν υπερβαίνουν αυτό που θεωρείται αυστηρά αναγκαίο για να επιτραπεί η χρησιμοποίηση των εμπορευμάτων με τον ίδιο τρόπο όπως και κατά τον χρόνο της εξαγωγής τους από το τελωνειακό έδαφος της Ένωσης.

Άρθρο 159

Εμπορεύματα τα οποία, κατά την εξαγωγή, έχουν τύχει του ευεργετήματος μέτρων στο πλαίσιο της κοινής γεωργικής πολιτικής

(άρθρο 204 του κώδικα)

1. Τα επανεισαγόμενα εμπορεύματα τα οποία, κατά την εξαγωγή, έχουν τύχει του ευεργετήματος μέτρων στο πλαίσιο της κοινής γεωργικής πολιτικής απαλλάσσονται από τους εισαγωγικούς δασμούς, εφόσον πληρούνται όλες οι ακόλουθες προϋποθέσεις:

α) οι επιστροφές ή άλλα ποσά που καταβλήθηκαν σύμφωνα με τα εν λόγω μέτρα επιστράφηκαν, λήφθηκαν τα αναγκαία μέτρα από τις αρμόδιες αρχές για τη μη καταβολή τους σύμφωνα με μέτρα όσον αφορά τα εμπορεύματα αυτά, ή τα άλλα παραχωρηθέντα οικονομικά οφέλη ανακλήθηκαν·

▼B

β) τα εμπορεύματα ενέπιπταν σε μία από τις ακόλουθες περιπτώσεις:

i) δεν κατέστη δυνατό να διατεθούν στην αγορά στη χώρα προορισμού·

ii) επιστράφηκαν από τον παραλήπτη ως ελαττωματικά ή μη σύμφωνα με τους όρους του συμβολαίου·

iii) επανεισήχθησαν στο τελωνειακό έδαφος της Ένωσης για τον λόγο ότι άλλες περιστάσεις, στις οποίες δεν έχει ασκήσει επίδραση ο εξαγωγέας, αντιτίθενται στην προβλεπόμενη χρήση·

γ) τα εμπορεύματα διασαφίζονται προκειμένου να τεθούν σε ελεύθερη κυκλοφορία στο τελωνειακό έδαφος της Ένωσης εντός 12 μηνών από την ημερομηνία ολοκλήρωσης των τελωνειακών διατυπώσεων όσον αφορά την εξαγωγή τους ή μεταγενέστερα, εάν αυτό επιτρέπεται από τις τελωνειακές αρχές του κράτους μέλους επανεισαγωγής σε δεόντως αιτιολογημένες περιστάσεις.

2. Οι περιστάσεις που αναφέρονται στην παράγραφο 1 στοιχείο β) σημείο iii) ισχύουν για:

α) τα εμπορεύματα που επιστρέφουν στο τελωνειακό έδαφος της Ένωσης μετά από ζημίες οι οποίες έχουν επέλθει πριν από την παράδοση στον παραλήπτη, είτε στα ίδια τα εμπορεύματα είτε στο μεταφορικό μέσο στο οποίο είχαν φορτωθεί·

β) τα εμπορεύματα τα οποία είχαν αρχικά εξαχθεί για να καταναλωθούν ή να πωληθούν στο πλαίσιο εμπορικής έκθεσης ή άλλης ανάλογης εκδήλωσης και τα οποία δεν έχουν καταναλωθεί ή πωληθεί·

γ) τα εμπορεύματα τα οποία δεν κατέστη δυνατό να παραδοθούν στον παραλήπτη τους λόγω αδυναμίας φυσικής ή νομικής αυτού να τηρήσει τις υποχρεώσεις του που απορρέουν από τη σύμβαση βάσει της οποίας εξήχθησαν τα εμπορεύματα·

δ) τα εμπορεύματα τα οποία λόγω φυσικών, πολιτικών ή κοινωνικών γεγονότων, δεν κατέστη δυνατό να παραδοθούν στον παραλήπτη τους ή τα οποία έφθασαν σ' αυτόν εκτός των συμβατικών προθεσμιών παράδοσης·

ε) τα οπωροκηπευτικά που υπάγονται στην κοινή οργάνωση της αγοράς των εν λόγω προϊόντων και εξάγονται στο πλαίσιο πώλησης επί παρακαταθήκη και τα οποία δεν πωλήθηκαν στην αγορά της χώρας προορισμού.

Άρθρο 160

Μέσο κοινοποίησης του δελτίου πληροφοριών INF 3

[άρθρο 6 παράγραφος 3 στοιχείο α) του κώδικα]

Δύναται να κοινοποιηθεί έγγραφο που πιστοποιεί ότι πληρούνται οι προϋποθέσεις για την απαλλαγή από εισαγωγικούς δασμούς («δελτίο πληροφοριών INF 3») με τη χρήση μέσων άλλων εκτός των ηλεκτρονικών τεχνικών επεξεργασίας δεδομένων.

▼B

ΤΙΤΛΟΣ VII

ΕΙΔΙΚΑ ΚΑΘΕΣΤΩΤΑ

ΚΕΦΑΛΑΙΟ 1

Γενικές διατάξεις

Τμήμα 1

Αίτηση για τη χορήγηση άδειας

Άρθρο 161

Αιτών εγκατεστημένος εκτός του τελωνειακού εδάφους της Ένωσης

[άρθρο 211 παράγραφος 3 στοιχείο α) του κώδικα]

Κατά παρέκκλιση από τις διατάξεις του άρθρου 211 παράγραφος 3 στοιχείο α) του κώδικα, οι τελωνειακές αρχές δύνανται, περιστασιακά, σε περιπτώσεις όπου το κρίνουν δικαιολογημένο, να χορηγούν άδεια για καθεστώς ειδικού προορισμού ή για καθεστώς τελειοποίησης προς επανεξαγωγή σε πρόσωπα εγκατεστημένα εκτός του τελωνειακού εδάφους της Ένωσης.

Άρθρο 162

Τόπος υποβολής αίτησης όταν ο αιτών είναι εγκατεστημένος εκτός του τελωνειακού εδάφους της Ένωσης

(άρθρο 22 παράγραφος 1 του κώδικα)

1. Κατά παρέκκλιση από τις διατάξεις του άρθρου 22 παράγραφος 1 τρίτο εδάφιο του κώδικα, όταν ο αιτών την άδεια για χρήση καθεστώτος ειδικού προορισμού είναι εγκατεστημένος εκτός του τελωνειακού εδάφους της Ένωσης, αρμόδια τελωνειακή αρχή είναι η αρχή του τόπου όπου πρόκειται να χρησιμοποιηθούν τα εμπορεύματα για πρώτη φορά.

2. Κατά παρέκκλιση από τις διατάξεις του άρθρου 22 παράγραφος 1 τρίτο εδάφιο του κώδικα, όταν ο αιτών την άδεια για χρήση καθεστώτος τελειοποίησης προς επανεξαγωγή είναι εγκατεστημένος εκτός του τελωνειακού εδάφους της Ένωσης, αρμόδια τελωνειακή αρχή είναι η αρχή του τόπου όπου τα εμπορεύματα πρόκειται να υποστούν εργασίες τελειοποίησης για πρώτη φορά.

Άρθρο 163

Αίτηση για τη χορήγηση άδειας βάσει τελωνειακής διασάφησης

[άρθρο 6 παράγραφος 1, άρθρο 6 παράγραφος 2, άρθρο 6 παράγραφος 3 στοιχείο α) και άρθρο 211 παράγραφος 1 του κώδικα]

1. Μια τελωνειακή διασάφηση θεωρείται, υπό την προϋπόθεση ότι συμπληρώνεται με πρόσθετα στοιχεία δεδομένων σύμφωνα με το παράρτημα Α, αίτηση για άδεια σε οποιαδήποτε από τις ακόλουθες περιπτώσεις:

α) όταν τα εμπορεύματα πρόκειται να υπαχθούν σε καθεστώς προσωρινής εισαγωγής, εκτός εάν οι τελωνειακές αρχές απαιτήσουν επίσημη αίτηση στις περιπτώσεις που καλύπτονται από το άρθρο 236 στοιχείο β)·

β) όταν τα εμπορεύματα πρόκειται να υπαχθούν σε καθεστώς ειδικού προορισμού και ο αιτών σκοπεύει να θέσει το σύνολο των εμπορευμάτων στον προβλεπόμενο ειδικό προορισμό·

▼B

γ) όταν εμπορεύματα άλλα από εκείνα που αναφέρονται στο παράρτημα 71-02 πρόκειται να υπαχθούν σε καθεστώς τελειοποίησης προς επανεξαγωγή·

δ) όταν εμπορεύματα άλλα από εκείνα που αναφέρονται στο παράρτημα 71-02 πρόκειται να υπαχθούν σε καθεστώς τελειοποίησης προς επανεισαγωγή·

ε) όταν έχει χορηγηθεί άδεια για τη χρήση καθεστώτος τελειοποίησης προς επανεισαγωγή και πρόκειται να τεθούν σε ελεύθερη κυκλοφορία προϊόντα αντικατάστασης με τη χρήση του συστήματος σταθερών ανταλλαγών, που δεν καλύπτεται από την εν λόγω άδεια·

στ) όταν πρόκειται να τεθούν σε ελεύθερη κυκλοφορία μεταποιημένα προϊόντα μετά την τελειοποίηση προς επανεισαγωγή και οι εργασίες τελειοποίησης αφορούν εμπορεύματα μη εμπορικού χαρακτήρα.

2. Η παράγραφος 1 δεν ισχύει στις ακόλουθες περιπτώσεις:

α) απλουστευμένη διασάφηση·

β) κεντρικός τελωνισμός·

γ) εγγραφή στις λογιστικές καταχωρίσεις του διασαφιστή·

δ) όταν υποβάλλεται αίτηση για άδεια άλλη εκτός της άδειας για προσωρινή εισαγωγή που περιλαμβάνει περισσότερα του ενός κράτη μέλη·

ε) όταν υποβάλλεται αίτηση για τη χρήση ισοδύναμων εμπορευμάτων σύμφωνα με το άρθρο 223 του κώδικα·

στ) όταν η αρμόδια τελωνειακή αρχή ενημερώσει τον διασαφιστή ότι απαιτείται εξέταση των οικονομικών όρων σύμφωνα με το άρθρο 211 παράγραφος 6 του κώδικα·

ζ) όταν ισχύει το άρθρο 167 παράγραφος 1 στοιχείο στ)·

η) όταν υποβάλλεται αίτηση για άδεια με αναδρομική ισχύ σύμφωνα με το άρθρο 211 παράγραφος 2 του κώδικα, εκτός από τις περιπτώσεις που αναφέρονται στην παράγραφο 1 στοιχείο ε) ή στ) του παρόντος άρθρου·

3. Όταν οι τελωνειακές αρχές θεωρούν ότι η υπαγωγή μεταφορικών μέσων ή ανταλλακτικών, εξαρτημάτων και εξοπλισμού για μεταφορικά μέσα σε καθεστώς προσωρινής εισαγωγής θα συνεπαγόταν σοβαρό κίνδυνο μη συμμόρφωσης με μία από τις υποχρεώσεις που ορίζονται στην τελωνειακή νομοθεσία, η τελωνειακή διασάφηση που αναφέρεται στην παράγραφο 1 δεν πραγματοποιείται προφορικά ή σύμφωνα με το άρθρο 141. Στην περίπτωση αυτή, οι τελωνειακές αρχές ενημερώνουν τον διασαφιστή αμελλητί μετά την προσκόμιση των εμπορευμάτων στο τελωνείο.

4. Η υποχρέωση παροχής των πρόσθετων στοιχείων δεδομένων που αναφέρεται στην παράγραφο 1 δεν ισχύει σε περιπτώσεις που περιλαμβάνουν οποιοδήποτε από τα ακόλουθα είδη διασαφήσεων:

α) προφορικές τελωνειακές διασαφήσεις για θέση σε ελεύθερη κυκλοφορία σύμφωνα με το άρθρο 135·

β) προφορικές τελωνειακές διασαφήσεις για προσωρινή εισαγωγή ή διασαφήσεις επανεξαγωγής σύμφωνα με το άρθρο 136·

▼B

γ) τελωνειακές διασαφήσεις για προσωρινή εισαγωγή ή διασαφήσεις επανεξαγωγής σύμφωνα με το άρθρο 139 που θεωρείται ότι πραγματοποιήθηκαν σύμφωνα με το άρθρο 141.

5. Τα δελτία ATA και CPD θεωρούνται αιτήσεις για άδεια προσωρινής εισαγωγής εφόσον πληρούν όλες τις ακόλουθες προϋποθέσεις:

α) το δελτίο έχει εκδοθεί σε χώρα η οποία αποτελεί συμβαλλόμενο μέρος της σύμβασης ATA ή της σύμβασης της Κωνσταντινουπόλεως και φέρει θεώρηση και καλύπτεται από εγγύηση συσταθείσα από επιχείρηση που αποτελεί μέλος ομάδας εγγυητών, όπως ορίζεται στο άρθρο 1 στοιχείο δ) του παραρτήματος A της σύμβασης της Κωνσταντινουπόλεως·

β) το δελτίο αφορά εμπορεύματα και χρήσεις που καλύπτονται από τη σύμβαση σύμφωνα με την οποία εκδόθηκε·

γ) το δελτίο πιστοποιείται από τις τελωνειακές αρχές·

δ) το δελτίο ισχύει στο σύνολο του τελωνειακού εδάφους της Ένωσης.

Άρθρο 164

Αίτηση ανανέωσης ή τροποποίησης άδειας

[άρθρο 6 παράγραφος 3 στοιχείο α) του κώδικα]

Οι τελωνειακές αρχές μπορούν να επιτρέπουν την υποβολή, σε γραπτή μορφή, αίτησης ανανέωσης ή τροποποίησης άδειας που αναφέρεται στο άρθρο 211 παράγραφος 1 του κώδικα.

Άρθρο 165

Υποστηρικτικό έγγραφο για προφορική τελωνειακή διασάφηση για προσωρινή εισαγωγή

[άρθρο 6 παράγραφος 2, άρθρο 6 παράγραφος 3 στοιχείο α) και άρθρο 211 παράγραφος 1 του κώδικα]

Όταν μια προφορική τελωνειακή διασάφηση θεωρείται αίτηση για άδεια προσωρινής εισαγωγής σύμφωνα με το άρθρο 163, ο αιτών προσκομίζει υποστηρικτικό έγγραφο όπως ορίζεται στο παράρτημα 71-01.

Τμήμα 2

Λήψη απόφασης επί της αιτήσεως

Άρθρο 166

Εξέταση των οικονομικών όρων

(άρθρο 211 παράγραφοι 3 και 4 του κώδικα)

1. Η προϋπόθεση του άρθρου 211 παράγραφος 4 στοιχείο β) του κώδικα δεν ισχύει όσον αφορά τις άδειες για τελειοποίηση προς επανεξαγωγή, εκτός αν πρόκειται για οποιαδήποτε από τις ακόλουθες περιπτώσεις:

α) όταν ο υπολογισμός του ποσού του εισαγωγικού δασμού γίνεται σύμφωνα με το άρθρο 86 παράγραφος 3 του κώδικα, υπάρχουν στοιχεία που αποδεικνύουν ότι είναι πιθανόν να θιγούν τα ουσιώδη συμφέροντα των ενωσιακών παραγωγών και η περίπτωση δεν καλύπτεται από το άρθρο 167 παράγραφος 1 στοιχεία α) έως στ)·

▼B

β) όταν ο υπολογισμός του ποσού του εισαγωγικού δασμού γίνεται σύμφωνα με το άρθρο 85 του κώδικα, τα εμπορεύματα που προορίζονται να υπαχθούν σε καθεστώς τελειοποίησης προς επανεξαγωγή θα υπέκειντο σε μέτρο γεωργικής ή εμπορικής πολιτικής, σε προσωρινό ή οριστικό δασμό αντιντάμπινγκ, σε αντισταθμιστικό δασμό, σε μέτρο διασφάλισης ή σε πρόσθετο δασμό που προκύπτει από την αναστολή των παραχωρήσεων, εάν είχαν διασαφιστεί για τη θέση σε ελεύθερη κυκλοφορία και η περίπτωση δεν καλύπτεται από το άρθρο 167 παράγραφος 1 στοιχείο η), θ), ιγ), ιστ), ή ιθ)·

γ) όταν ο υπολογισμός του ποσού του εισαγωγικού δασμού γίνεται σύμφωνα με το άρθρο 85 του κώδικα, τα εμπορεύματα που προορίζονται να υπαχθούν σε καθεστώς τελειοποίησης προς επανεξαγωγή δεν θα υπέκειντο σε μέτρο γεωργικής ή εμπορικής πολιτικής, σε προσωρινό ή οριστικό δασμό αντιντάμπινγκ, σε αντισταθμιστικό δασμό, σε μέτρο διασφάλισης ή σε πρόσθετο δασμό που θα προέκυπτε από την αναστολή των παραχωρήσεων, εάν είχαν διασαφιστεί για τη θέση σε ελεύθερη κυκλοφορία, υπάρχουν στοιχεία που αποδεικνύουν ότι είναι πιθανόν να θιγούν τα ουσιώδη συμφέροντα των ενωσιακών παραγωγών, και η περίπτωση δεν καλύπτεται από το άρθρο 167 παράγραφος 1 στοιχεία ζ) έως ιθ).

2. Η προϋπόθεση του άρθρου 211 παράγραφος 4 στοιχείο β) του κώδικα δεν ισχύει όσον αφορά τις άδειες για τελειοποίηση προς επανεισαγωγή όταν υπάρχουν στοιχεία που αποδεικνύουν ότι είναι πιθανό να θιγούν τα ουσιώδη συμφέροντα των ενωσιακών παραγωγών που αναφέρονται στο παράρτημα 71-02 και τα εμπορεύματα δεν προορίζονται για επιδιόρθωση.

Άρθρο 167

Περιπτώσεις όπου θεωρείται ότι πληρούνται οι οικονομικοί όροι για τελειοποίηση προς επανεξαγωγή

(άρθρο 211 παράγραφος 5 του κώδικα)

1. Θεωρείται ότι πληρούνται οι οικονομικοί όροι για τελειοποίηση προς επανεξαγωγή όταν η αίτηση αφορά οποιαδήποτε από τις ακόλουθες εργασίες:

α) μεταποίηση εμπορευμάτων που δεν αναφέρονται στο παράρτημα 71-02·

β) επιδιόρθωση·

γ) μεταποίηση εμπορευμάτων που τίθενται άμεσα ή έμμεσα στη διάθεση του κατόχου της άδειας, η οποία εκτελείται σύμφωνα με τις προδιαγραφές και για λογαριασμό προσώπου εγκατεστημένου εκτός του τελωνειακού εδάφους της Ένωσης κατά κανόνα έναντι πληρωμής μόνο του κόστους μεταποίησης·

δ) μεταποίηση σκληρού σίτου σε ζυμαρικά εν γένει·

ε) υπαγωγή εμπορευμάτων σε τελειοποίηση προς επανεξαγωγή εντός των ποσοτικών ορίων που καθορίζονται βάσει εξισορρόπησης σύμφωνα με το άρθρο 18 του κανονισμού (ΕΕ) αριθ. 510/2014 του Ευρωπαϊκού Κοινοβουλίου και του Συμβουλίου ([1])·

([1]) Κανονισμός (ΕΕ) αριθ. 510/2014 του Ευρωπαϊκού Κοινοβουλίου και του Συμβουλίου, της 16ης Απριλίου 2014, για τον καθορισμό του καθεστώτος συναλλαγών που εφαρμόζεται σε ορισμένα εμπορεύματα που προέρχονται από τη μεταποίηση γεωργικών προϊόντων και την κατάργηση των κανονισμών του Συμβουλίου (ΕΚ) αριθ. 1216/2009 και (ΕΚ) αριθ. 614/2009 (ΕΕ L 150 της 20.5.2014, σ. 1.).

▼B

στ) μεταποίηση εμπορευμάτων που αναφέρονται στο παράρτημα 71-02, σε οποιαδήποτε από τις ακόλουθες περιπτώσεις:

i) έλλειψη εμπορευμάτων παραγόμενων στην Ένωση τα οποία υπάγονται στον ίδιο οκταψήφιο κωδικό ΣΟ, που έχουν την ίδια εμπορική ποιότητα και τα ίδια τεχνικά χαρακτηριστικά με τα εμπορεύματα που πρόκειται να εισαχθούν για τις προβλεπόμενες εργασίες μεταποίησης·

ii) διαφορές τιμής μεταξύ εμπορευμάτων παραγόμενων στην Ένωση και εκείνων που πρόκειται να εισαχθούν, στην περίπτωση κατά την οποία δεν είναι δυνατόν να χρησιμοποιηθούν συγκρίσιμα εμπορεύματα διότι η τιμή τους καθιστά οικονομικώς αδύνατη την προβλεπόμενη εμπορική πράξη·

iii) συμβατικές υποχρεώσεις όταν τα συγκρίσιμα εμπορεύματα δεν συμμορφώνονται με τις συμβατικές απαιτήσεις του αγοραστή των μεταποιημένων προϊόντων στην τρίτη χώρα, ή όταν, σύμφωνα με τη σύμβαση, τα μεταποιημένα προϊόντα πρέπει να ληφθούν από τα εμπορεύματα τα οποία πρόκειται να υπαχθούν σε τελειοποίηση προς επανεξαγωγή προκειμένου να συμμορφωθούν με τις διατάξεις περί προστασίας των δικαιωμάτων βιομηχανικής ή εμπορικής ιδιοκτησίας·

iv) η συνολική αξία των εμπορευμάτων που προορίζονται να υπαχθούν στο καθεστώς τελειοποίησης προς επανεξαγωγή, ανά αιτούντα και ανά ημερολογιακό έτος, για κάθε οκταψήφιο κωδικό ΣΟ δεν υπερβαίνει τα 150 000 ευρώ·

ζ) μεταποίηση εμπορευμάτων ώστε να διασφαλίζεται η συμμόρφωσή τους με τεχνικές απαιτήσεις για τη θέση τους σε ελεύθερη κυκλοφορία·

η) μεταποίηση εμπορευμάτων χωρίς εμπορικό χαρακτήρα·

θ) μεταποίηση εμπορευμάτων που παράχθηκαν στο πλαίσιο προηγούμενης άδειας, η οποία εκδόθηκε κατόπιν εξέτασης των οικονομικών όρων·

ι) μεταποίηση στερεών και ρευστών κλασμάτων φοινικέλαιου, λαδιών από κοκοφοίνικα, ρευστών κλασμάτων λαδιών από κοκοφοίνικα, λαδιών φοινικοπυρήνα, ρευστών κλασμάτων λαδιών φοινικοπυρήνα, λαδιών babassu ή λαδιών κίκεως σε προϊόντα τα οποία δεν προορίζονται για τον κλάδο των τροφίμων·

ια) μεταποίηση σε προϊόντα τα οποία πρόκειται να ενσωματωθούν ή να χρησιμοποιηθούν για αεροσκάφη της πολιτικής αεροπορίας για τα οποία έχει εκδοθεί πιστοποιητικό καταλληλότητας πτήσης·

ιβ) μεταποίηση σε προϊόντα που μπορούν να υπαχθούν στην αυτόνομη αναστολή εισαγωγικού δασμού που ισχύει για ορισμένα όπλα και στρατιωτικό εξοπλισμό σύμφωνα με τον κανονισμό (ΕΚ) αριθ. 150/2003 του Συμβουλίου ([1])·

([1]) Κανονισμός (ΕΚ) αριθ. 150/2003 του Συμβουλίου, της 21ης Ιανουαρίου 2003, σχετικά με την αναστολή δασμών που επιβάλλονται στις εισαγωγές ορισμένων όπλων και στρατιωτικού εξοπλισμού (ΕΕ L 25 της 30.1.2003, σ. 1).

▼B

ιγ) μεταποίηση εμπορευμάτων σε δείγματα·

ιδ) μεταποίηση κάθε είδους ηλεκτρονικών κατασκευαστικών στοιχείων, μερών, συναρμολογούμενων στοιχείων ή άλλων υλικών σε προϊόντα πληροφορικής·

ιε) μεταποίηση εμπορευμάτων που κατατάσσονται στους κωδικούς ΣΟ 2707 ή 2710 σε εμπορεύματα που κατατάσσονται στους κωδικούς ΣΟ 2707, 2710 ή 2902·

ιστ) μετατροπή σε απόβλητα και απορρίμματα, καταστροφή, ανάκτηση μερών ή κατασκευαστικών στοιχείων·

ιζ) μετουσίωση·

ιη) συνήθεις εργασίες που αναφέρονται στο άρθρο 220 του κώδικα·

ιθ) η συνολική αξία των εμπορευμάτων που πρόκειται να υπαχθούν σε καθεστώς τελειοποίησης προς επανεξαγωγή ανά αιτούντα και ανά ημερολογιακό έτος για κάθε οκταψήφιο κωδικό ΣΟ δεν υπερβαίνει τα 150.000 ευρώ όσον αφορά τα εμπορεύματα που καλύπτονται από το παράρτημα 71-02 και τα 300.000 ευρώ για άλλα εμπορεύματα, εκτός αν τα εμπορεύματα που προορίζονται να υπαχθούν σε καθεστώς τελειοποίησης προς επανεξαγωγή υπόκεινται σε προσωρινό ή οριστικό δασμό αντιντάμπινγκ, σε αντισταθμιστικό δασμό, σε μέτρο διασφάλισης ή σε πρόσθετο δασμό που προκύπτει από την αναστολή παραχωρήσεων εφόσον είχαν διασαφιστεί για τη θέση σε ελεύθερη κυκλοφορία.

2. Η έλλειψη που αναφέρεται στην παράγραφο 1 στοιχείο στ) σημείο i) καλύπτει οποιαδήποτε από τις ακόλουθες περιπτώσεις:

α) παντελή έλλειψη παραγωγής συγκρίσιμων εμπορευμάτων εντός του τελωνειακού εδάφους της Ένωσης·

β) έλλειψη επαρκούς ποσότητας των εν λόγω εμπορευμάτων για την εκτέλεση των προβλεπόμενων εργασιών μεταποίησης·

γ) αδυναμία έγκαιρης διάθεσης στον αιτούντα συγκρίσιμων ενωσιακών εμπορευμάτων για την εκτέλεση της προτεινόμενης εμπορικής πράξης, παρότι έχει κατατεθεί εγκαίρως σχετικό αίτημα.

Άρθρο 168

Υπολογισμός του ποσού του εισαγωγικού δασμού σε ορισμένες περιπτώσεις τελειοποίησης προς επανεξαγωγή

(άρθρο 86 παράγραφος 4 του κώδικα)

1. Όταν δεν απαιτείται εξέταση των οικονομικών όρων και τα εμπορεύματα που πρόκειται να υπαχθούν σε καθεστώς τελειοποίησης προς επανεξαγωγή θα υπέκειντο σε μέτρο γεωργικής ή εμπορικής πολιτικής, σε προσωρινό ή οριστικό δασμό αντιντάμπινγκ, σε αντισταθμιστικό δασμό, σε μέτρο διασφάλισης ή σε πρόσθετο δασμό που προκύπτει από αναστολή των παραχωρήσεων, εάν είχαν διασαφιστεί για τη θέση σε ελεύθερη κυκλοφορία, το ποσό του εισαγωγικού δασμού υπολογίζεται σύμφωνα με το άρθρο 86 παράγραφος 3 του κώδικα.

Το πρώτο εδάφιο δεν ισχύει εάν θεωρείται ότι πληρούνται οι οικονομικοί όροι στις περιπτώσεις που αναφέρονται στο άρθρο 167 παράγραφος 1 στοιχεία η), θ), ιγ), ιστ) ή ιθ).

▼B

2. Όταν τα μεταποιημένα προϊόντα που προκύπτουν από το καθεστώς τελειοποίησης προς επανεξαγωγή εισάγονται άμεσα ή έμμεσα από τον κάτοχο της άδειας και τίθενται σε ελεύθερη κυκλοφορία εντός ενός έτους από την επανεξαγωγή τους, το ποσό του εισαγωγικού δασμού καθορίζεται σύμφωνα με το άρθρο 86 παράγραφος 3 του κώδικα.

Άρθρο 169

Άδεια για τη χρήση ισοδύναμων εμπορευμάτων

[άρθρο 223 παράγραφοι 1 και 2 και άρθρο 223 παράγραφος 3 στοιχείο γ) του κώδικα]

1. Για τους σκοπούς της χορήγησης άδειας σύμφωνα με το άρθρο 223 παράγραφος 2 του κώδικα δεν είναι σημαντικό εάν η χρήση ισοδύναμων εμπορευμάτων είναι συστηματική ή όχι.

2. Δεν επιτρέπεται η χρήση ισοδύναμων εμπορευμάτων που αναφέρεται στο άρθρο 223 παράγραφος 1 πρώτο εδάφιο του κώδικα όταν τα εμπορεύματα που υπάγονται στο ειδικό καθεστώς θα υπέκειντο σε προσωρινό ή οριστικό δασμό αντιντάμπινγκ, αντισταθμιστικό δασμό, δασμό διασφάλισης ή πρόσθετο δασμό που προκύπτει από αναστολή των παραχωρήσεων, εάν είχαν διασαφιστεί για τη θέση σε ελεύθερη κυκλοφορία.

3. Δεν επιτρέπεται η χρήση ισοδύναμων εμπορευμάτων που αναφέρεται στο άρθρο 223 παράγραφος 1 δεύτερο εδάφιο του κώδικα όταν τα μη ενωσιακά εμπορεύματα τα οποία υπόκεινται σε τελειοποίηση αντί των ενωσιακών εμπορευμάτων που υπάγονται στο καθεστώς τελειοποίησης προς επανεισαγωγή θα υπέκειντο σε προσωρινό ή οριστικό δασμό αντιντάμπινγκ, αντισταθμιστικό δασμό, δασμό διασφάλισης ή πρόσθετο δασμό που προκύπτει από αναστολή των παραχωρήσεων, εάν είχαν διασαφιστεί για τη θέση σε ελεύθερη κυκλοφορία.

4. Δεν επιτρέπεται η χρήση ισοδύναμων εμπορευμάτων στο πλαίσιο του καθεστώτος τελωνειακής αποταμίευσης όταν τα μη ενωσιακά εμπορεύματα που υπάγονται σε καθεστώς τελωνειακής αποταμίευσης είναι αυτά που αναφέρονται στο παράρτημα 71-02.

5. Δεν επιτρέπεται η χρήση ισοδύναμων εμπορευμάτων για εμπορεύματα ή προϊόντα που έχουν υποστεί γενετική τροποποίηση ή περιέχουν στοιχεία τα οποία έχουν υποστεί γενετική τροποποίηση.

6. Κατά παρέκκλιση από τις διατάξεις του άρθρου 223 παράγραφος 1 τρίτο εδάφιο του κώδικα, τα ακόλουθα θεωρούνται ισοδύναμα εμπορεύματα για τελειοποίηση προς επανεξαγωγή:

α) εμπορεύματα σε πιο προχωρημένο στάδιο παραγωγής από ό,τι τα μη ενωσιακά εμπορεύματα τα οποία υπάγονται σε καθεστώς τελειοποίησης προς επανεξαγωγή εφόσον το σημαντικότερο μέρος της εργασίας τελειοποίησης όσον αφορά τα εν λόγω ισοδύναμα εμπορεύματα εκτελείται στην επιχείρηση του δικαιούχου της άδειας ή στην επιχείρηση όπου πραγματοποιείται η εν λόγω τελειοποίηση για λογαριασμό του·

β) σε περίπτωση επιδιόρθωσης, νέα εμπορεύματα αντί μεταχειρισμένων εμπορευμάτων ή εμπορευμάτων σε καλύτερη κατάσταση από τα μη ενωσιακά εμπορεύματα που υπάγονται σε καθεστώς τελειοποίησης προς επανεξαγωγή·

▼B

γ) εμπορεύματα με τεχνικά χαρακτηριστικά παρόμοια με εκείνα των εμπορευμάτων που αντικαθιστούν, τα οποία έχουν τον ίδιο οκταψήφιο κωδικό Συνδυασμένης Ονοματολογίας και την ίδια εμπορική ποιότητα.

7. Κατά παρέκκλιση από τις διατάξεις του άρθρου 223 παράγραφος 1 τρίτο εδάφιο του κώδικα, για τα εμπορεύματα που αναφέρονται στο παράρτημα 71-04 ισχύουν οι διατάξεις του εν λόγω παραρτήματος.

8. Σε περίπτωση προσωρινής εισαγωγής, δύνανται να χρησιμοποιηθούν ισοδύναμα εμπορεύματα μόνο εφόσον χορηγείται η άδεια προσωρινής εισαγωγής με πλήρη απαλλαγή από τους εισαγωγικούς δασμούς σύμφωνα με τα άρθρα 208 έως 211.

Άρθρο 170

Μεταποιημένα εμπορεύματα ή εμπορεύματα που τίθενται υπό καθεστώς τελειοποίησης προς επανεξαγωγή ΙΜ/ΕΧ

(άρθρο 211 παράγραφος 1 του κώδικα)

1. Η άδεια για τελειοποίηση προς επανεξαγωγή ΙΜ/ΕΧ διευκρινίζει, κατόπιν αιτήματος του αιτούντος, ότι τα μεταποιημένα προϊόντα ή εμπορεύματα που τίθενται υπό το εν λόγω καθεστώς τελειοποίησης προς επανεξαγωγή ΙΜ/ΕΧ, και τα οποία δεν έχουν διασαφιστεί για μεταγενέστερο τελωνειακό καθεστώς ή επανεξαχθεί κατά τη λήξη της προθεσμίας για την εκκαθάριση του καθεστώτος, θεωρείται ότι τέθηκαν σε ελεύθερη κυκλοφορία κατά την ημερομηνία λήξης της προθεσμίας για την εκκαθάριση του καθεστώτος.

2. Η παράγραφος 1 δεν εφαρμόζεται στο βαθμό που τα προϊόντα ή εμπορεύματα υπόκεινται σε μέτρα απαγόρευσης ή περιορισμού.

Άρθρο 171

Προθεσμία για τη λήψη απόφασης όσον αφορά αίτηση για άδεια που αναφέρεται στο άρθρο 211 παράγραφος 1 του κώδικα

(άρθρο 22 παράγραφος 3 του κώδικα)

1. Όταν μια αίτηση για άδεια που αναφέρεται στο άρθρο 211 παράγραφος 1 στοιχείο α) του κώδικα περιλαμβάνει ένα μόνο κράτος μέλος, η απόφαση για την αίτηση αυτή λαμβάνεται, κατά παρέκκλιση από τις διατάξεις του άρθρου 22 παράγραφος 3 πρώτο εδάφιο του κώδικα, αμελλητί και το αργότερο εντός 30 ημερών από την ημερομηνία αποδοχής της αίτησης.

Όταν μια αίτηση για άδεια που αναφέρεται στο άρθρο 211 παράγραφος 1 στοιχείο β) του κώδικα περιλαμβάνει ένα μόνο κράτος μέλος, η απόφαση για την αίτηση αυτή λαμβάνεται, κατά παρέκκλιση από τις διατάξεις του άρθρου 22 παράγραφος 3 πρώτο εδάφιο του κώδικα, αμελλητί και το αργότερο εντός 60 ημερών από την ημερομηνία αποδοχής της αίτησης.

2. Όταν πρέπει να εξεταστούν οι οικονομικοί όροι σύμφωνα με το άρθρο 211 παράγραφος 6 του κώδικα, η προθεσμία που αναφέρεται στο πρώτο εδάφιο της παραγράφου 1 του παρόντος άρθρου παρατείνεται κατά ένα έτος από την ημερομηνία αποστολής του φακέλου στη Επιτροπή.

Οι τελωνειακές αρχές ενημερώνουν τον αιτούντα, ή τον κάτοχο της άδειας, για την ανάγκη εξέτασης των οικονομικών όρων και, εάν η άδεια δεν έχει εκδοθεί ακόμη, για την παράταση της προθεσμίας σύμφωνα με το πρώτο εδάφιο.

▼B

Άρθρο 172

Αναδρομική ισχύς

(άρθρο 22 παράγραφος 4 του κώδικα)

1. Όταν οι τελωνειακές αρχές χορηγούν άδεια με αναδρομική ισχύ σύμφωνα με το άρθρο 211 παράγραφος 2 του κώδικα, η άδεια τίθεται σε ισχύ το νωρίτερο κατά την ημερομηνία αποδοχής της αίτησης.

2. Σε εξαιρετικές περιστάσεις, οι τελωνειακές αρχές δύνανται να επιτρέψουν τη θέση σε ισχύ μιας άδειας που αναφέρεται στην παράγραφο 1 το νωρίτερο ένα έτος, στην περίπτωση των εμπορευμάτων που καλύπτονται από το παράρτημα 71-02 τρεις μήνες, πριν από την ημερομηνία αποδοχής της αίτησης.

3. Εάν μια αίτηση αφορά την ανανέωση άδειας για το ίδιο είδος εργασιών και εμπορευμάτων, είναι δυνατή η χορήγηση άδειας με αναδρομική ισχύ από την ημερομηνία λήξης της αρχικής άδειας.

Όταν, σύμφωνα με το άρθρο 211 παράγραφος 6 του κώδικα, απαιτείται εξέταση των οικονομικών όρων στο πλαίσιο της ανανέωσης της άδειας για το ίδιο είδος εργασιών και εμπορευμάτων, η άδεια με αναδρομική ισχύ τίθεται σε ισχύ το νωρίτερο κατά την ημερομηνία κατά την οποία εξήχθη το συμπέρασμα σχετικά με τους οικονομικούς όρους.

Άρθρο 173

Διάρκεια ισχύος της άδειας

(άρθρο 22 παράγραφος 5 του κώδικα)

1. Όταν χορηγείται άδεια σύμφωνα με το άρθρο 211 παράγραφος 1 στοιχείο α) του κώδικα, η διάρκεια ισχύος της άδειας δεν υπερβαίνει τα πέντε έτη από την ημερομηνία θέσης σε ισχύ της άδειας.

2. Η διάρκεια ισχύος που αναφέρεται στην παράγραφο 1 δεν υπερβαίνει τα τρία έτη όταν η άδεια αφορά εμπορεύματα που αναφέρονται στο παράρτημα 71-02.

Άρθρο 174

Προθεσμία για την εκκαθάριση ειδικού καθεστώτος

(άρθρο 215 παράγραφος 4 του κώδικα)

1. Κατόπιν αιτήματος του δικαιούχου του καθεστώτος, η προθεσμία για την εκκαθάριση που καθορίζεται σε άδεια χορηγηθείσα σύμφωνα με το άρθρο 211 παράγραφος 1 του κώδικα δύναται να παραταθεί από τις τελωνειακές αρχές ακόμη και μετά τη λήξη της αρχικής προθεσμίας.

2. Όταν η προθεσμία για την εκκαθάριση λήγει σε συγκεκριμένη ημερομηνία για όλα τα εμπορεύματα που έχουν υπαχθεί στο εν λόγω καθεστώς σε δεδομένη περίοδο, οι τελωνειακές αρχές δύνανται να ορίσουν στην άδεια, όπως αναφέρεται στο άρθρο 211 παράγραφος 1 στοιχείο α) του κώδικα, ότι η προθεσμία για την εκκαθάριση παρατείνεται αυτόματα για όλα τα εμπορεύματα που εξακολουθούν να υπάγονται στο καθεστώς κατά την εν λόγω ημερομηνία. Οι τελωνειακές αρχές δύνανται να αποφασίσουν να τερματίσουν την αυτόματη παράταση της προθεσμίας για όλα ή μερικά από τα εμπορεύματα που έχουν υπαχθεί στο καθεστώς.

▼B

Άρθρο 175

Εκκαθαριστικός λογαριασμός

[άρθρο 6 παράγραφος 2, άρθρο 6 παράγραφος 3 στοιχείο α) και άρθρο 211 παράγραφος 1 του κώδικα)

1. Άδειες για τη χρήση τελειοποίησης προς επανεξαγωγή IM/EX, τελειοποίησης προς επανεξαγωγή EX/IM χωρίς τη χρήση της τυποποιημένης ανταλλαγής πληροφοριών που αναφέρεται στο άρθρο 176, ή ειδικού προορισμού ορίζουν ότι ο κάτοχος της άδειας πρέπει να προσκομίσει στο τελωνείο ελέγχου εκκαθαριστικό λογαριασμό εντός 30 ημερών από τη λήξη της προθεσμίας για την εκκαθάριση.

Ωστόσο, το τελωνείο ελέγχου δύναται να εφαρμόσει απαλλαγή από την υποχρέωση προσκόμισης του εκκαθαριστικού λογαριασμού εάν την κρίνει περιττή.

2. Κατόπιν αιτήματος του κατόχου της άδειας, οι τελωνειακές αρχές δύνανται να παρατείνουν την προθεσμία που αναφέρεται στην παράγραφο 1 σε 60 ημέρες. Σε εξαιρετικές περιπτώσεις, οι τελωνειακές αρχές δύνανται να παρατείνουν την προθεσμία ακόμη και μετά τη λήξη της.

3. Ο εκκαθαριστικός λογαριασμός περιέχει τα στοιχεία που αναφέρονται στο παράρτημα 71-06, εκτός εάν έχει ορίσει διαφορετικά το τελωνείο ελέγχου.

4. Όταν θεωρείται ότι έχουν τεθεί σε ελεύθερη κυκλοφορία μεταποιημένα προϊόντα ή εμπορεύματα που υπάγονται σε καθεστώς τελειοποίησης προς επανεξαγωγή IM/EX σύμφωνα με το άρθρο 170 παράγραφος 1, αυτό δηλώνεται στον εκκαθαριστικό λογαριασμό.

5. Όταν η άδεια για τελειοποίηση προς επανεξαγωγή IM/EX διευκρινίζει ότι τα μεταποιημένα προϊόντα ή εμπορεύματα που υπάγονται στο εν λόγω καθεστώς θεωρείται ότι τέθηκαν σε ελεύθερη κυκλοφορία κατά την ημερομηνία λήξης της προθεσμίας για την εκκαθάριση του καθεστώτος, ο κάτοχος της άδειας προσκομίζει τον εκκαθαριστικό λογαριασμό στο τελωνείο ελέγχου όπως αναφέρεται στην παράγραφο 1 του παρόντος άρθρου.

6. Οι τελωνειακές αρχές δύνανται να επιτρέπουν την προσκόμιση του εκκαθαριστικού λογαριασμού με μέσα άλλα εκτός των ηλεκτρονικών τεχνικών επεξεργασίας δεδομένων.

Άρθρο 176

Τυποποιημένη ανταλλαγή πληροφοριών και υποχρεώσεις του κατόχου άδειας για την εφαρμογή καθεστώτος τελειοποίησης

(άρθρο 211 παράγραφος 1 του κώδικα)

1. Άδειες για τη χρήση τελειοποίησης προς επανεξαγωγή EX/IM ή τελειοποίησης προς επανεισαγωγή EX/IM που περιλαμβάνουν ένα ή περισσότερα κράτη μέλη και άδειες για τη χρήση τελειοποίησης προς επανεξαγωγή IM/EX ή τελειοποίησης προς επανεισαγωγή IM/EX που περιλαμβάνουν περισσότερα του ενός κράτη μέλη προβλέπουν τις ακόλουθες υποχρεώσεις:

α) χρήση τυποποιημένης ανταλλαγής πληροφοριών (INF) όπως αναφέρεται στο άρθρο 181, εκτός εάν οι τελωνειακές αρχές συμφωνήσουν για τη χρήση μέσων άλλων εκτός των ηλεκτρονικών τεχνικών επεξεργασίας δεδομένων·

β) ο κάτοχος της άδειας προσκομίζει στο τελωνείο ελέγχου τις πληροφορίες που αναφέρονται στο παράρτημα 71-05 τμήμα Α·

▼B

γ) όταν υποβάλλονται οι ακόλουθες διασαφήσεις ή γνωστοποιήσεις, αναφέρουν τον σχετικό αριθμό του INF:

i) τελωνειακή διασάφηση για τελειοποίηση προς επανεξαγωγή·

ii) διασάφηση εξαγωγής για τελειοποίηση προς επανεξαγωγή ΕΧ/ΙΜ ή τελειοποίηση προς επανεισαγωγή·

iii) τελωνειακές διασαφήσεις για τη θέση σε ελεύθερη κυκλοφορία έπειτα από τελειοποίηση προς επανεισαγωγή·

iv) τελωνειακές διασαφήσεις για εκκαθάριση του καθεστώτος τελειοποίησης·

v) διασαφήσεις επανεξαγωγής ή γνωστοποιήσεις επανεξαγωγής.

2. Άδειες για τη χρήση τελειοποίησης προς επανεξαγωγή ΙΜ/ΕΧ που περιλαμβάνουν μόνο ένα κράτος μέλος προβλέπουν ότι, κατόπιν αιτήματος του τελωνείου ελέγχου, ο κάτοχος της άδειας προσκομίζει στο εν λόγω τελωνείο επαρκείς πληροφορίες σχετικά με τα εμπορεύματα που υπήχθησαν σε καθεστώς τελειοποίησης προς επανεξαγωγή οι οποίες επιτρέπουν στο τελωνείο ελέγχου να υπολογίσει το ποσό του εισαγωγικού δασμού σύμφωνα με το άρθρο 86 παράγραφος 3 του κώδικα.

Άρθρο 177

Αποθήκευση ενωσιακών εμπορευμάτων μαζί με μη ενωσιακά εμπορεύματα σε εγκατάσταση αποθήκευσης

(άρθρο 211 παράγραφος 1 του κώδικα)

Όταν αποθηκεύονται ενωσιακά εμπορεύματα μαζί με μη ενωσιακά εμπορεύματα σε εγκατάσταση αποθήκευσης για τελωνειακή αποταμίευση και είναι αδύνατο, ή θα ήταν δυνατό μόνο με δυσανάλογο κόστος, να προσδιοριστεί ανά πάσα στιγμή κάθε είδος εμπορευμάτων, η άδεια που αναφέρεται στο άρθρο 211 παράγραφος 1 στοιχείο β) του κώδικα προβλέπει ότι διενεργείται λογιστικός διαχωρισμός για κάθε είδος εμπορευμάτων, τελωνειακό χαρακτήρα και, κατά περίπτωση, προέλευση των εμπορευμάτων.

Τμήμα 3

Λοιπές διατάξεις

Άρθρο 178

Λογιστικές καταχωρίσεις

(άρθρο 211 παράγραφος 1 και άρθρο 214 παράγραφος 1 του κώδικα)

1. Οι λογιστικές καταχωρίσεις που αναφέρονται στο άρθρο 214 παράγραφος 1 του κώδικα περιέχουν τα εξής:

α) κατά περίπτωση, την παραπομπή στην άδεια που απαιτείται για την υπαγωγή των εμπορευμάτων σε ειδικό καθεστώς·

β) τον MRN ή, όταν δεν υπάρχει, οποιονδήποτε άλλο αριθμό ή κωδικό που επιτρέπει την αναγνώριση των τελωνειακών διασαφήσεων μέσω των οποίων τα εμπορεύματα υπάγονται σε ειδικό καθεστώς και, όταν έχει γίνει εκκαθάριση του καθεστώτος σύμφωνα με το άρθρο 215 παράγραφος 1 του κώδικα, πληροφορίες σχετικά με τον τρόπο εκκαθάρισης του καθεστώτος·

▼B

γ) τα δεδομένα τα οποία επιτρέπουν την αδιαμφισβήτητη αναγνώριση τελωνειακών εγγράφων άλλων εκτός των τελωνειακών διασαφήσεων, οποιωνδήποτε άλλων εγγράφων όσον αφορά την υπαγωγή εμπορευμάτων σε ειδικό καθεστώς και οποιωνδήποτε άλλων εγγράφων όσον αφορά την αντίστοιχη εκκαθάριση του καθεστώτος·

δ) τα στοιχεία που αφορούν τα σήματα, τους αριθμούς αναγνώρισης, το πλήθος και τη φύση των δεμάτων, την ποσότητα και τη συνήθη εμπορική ή τεχνική περιγραφή των εμπορευμάτων και, ενδεχομένως, τα σήματα αναγνώρισης του εμπορευματοκιβωτίου που απαιτούνται για την εξακρίβωση της ταυτότητας των εμπορευμάτων·

ε) τον τόπο των εμπορευμάτων και πληροφορίες σχετικά με τη διακίνησή τους·

στ) τον τελωνειακό χαρακτήρα των εμπορευμάτων·

ζ) τα στοιχεία των συνήθων εργασιών και, κατά περίπτωση, τη νέα δασμολογική κατάταξη που προκύπτει από τις εν λόγω συνήθεις εργασίες·

η) τα στοιχεία της προσωρινής εισαγωγής ή του ειδικού προορισμού·

θ) τα στοιχεία της τελειοποίησης προς επανεισαγωγή ή επαναξαγωγή, συμπεριλαμβανομένων πληροφοριών σχετικά με τη φύση της τελειοποίησης·

ι) όπου εφαρμόζεται το άρθρο 86 παράγραφος 1 του κώδικα, τα στοιχεία της αποθήκευσης ή των συνήθων εργασιών·

ια) τον συντελεστή απόδοσης ή, όπου απαιτείται, τη μέθοδο υπολογισμού του·

ιβ) τα στοιχεία που επιτρέπουν την τελωνειακή επιτήρηση και τους ελέγχους της χρήσης ισοδύναμων εμπορευμάτων σύμφωνα με το άρθρο 223 του κώδικα·

ιγ) όταν απαιτείται λογιστικός διαχωρισμός, τις πληροφορίες σχετικά με το είδος εμπορευμάτων, τον τελωνειακό χαρακτήρα και, κατά περίπτωση, την προέλευση των εμπορευμάτων·

ιδ) στις περιπτώσεις προσωρινής εισαγωγής που αναφέρονται στο άρθρο 238, τα στοιχεία που απαιτούνται από το άρθρο αυτό·

ιε) στις περιπτώσεις τελειοποίησης προς επανεξαγωγή που αναφέρονται στο άρθρο 241, τα στοιχεία που απαιτούνται από το άρθρο αυτό·

ιστ) κατά περίπτωση, τα στοιχεία οποιασδήποτε μεταβίβασης δικαιωμάτων και υποχρεώσεων σύμφωνα με το άρθρο 218 του κώδικα·

ιζ) εάν οι καταχωρίσεις δεν αποτελούν μέρος των κύριων λογιστικών καταχωρίσεων για τελωνειακούς σκοπούς, την παραπομπή στις εν λόγω κύριες λογιστικές καταχωρίσεις για τελωνειακούς σκοπούς·

ιη) πρόσθετες πληροφορίες για ειδικές περιπτώσεις, κατόπιν αιτήματος των τελωνειακών αρχών για βάσιμους λόγους.

2. Σε περίπτωση ελεύθερων ζωνών, οι λογιστικές καταχωρίσεις περιέχουν, εκτός των πληροφοριών που προβλέπονται στην παράγραφο 1, τα ακόλουθα:

▼C2

α) τα στοιχεία αναγνώρισης των εγγράφων μεταφοράς για τα εμπορεύματα που εισέρχονται στις ελεύθερες ζώνες ή εξέρχονται από αυτές·

▼B

β) τα στοιχεία σχετικά με τη χρησιμοποίηση ή την κατανάλωση εμπορευμάτων τα οποία, αν ετίθεντο σε ελεύθερη κυκλοφορία ή σε καθεστώς προσωρινής εισαγωγής, δεν θα υπέκειντο σε εισαγωγικούς δασμούς ούτε σε μέτρα κοινής γεωργικής ή εμπορικής πολιτικής σύμφωνα με το άρθρο 247 παράγραφος 2 του κώδικα.

3. Οι τελωνειακές αρχές δύνανται να εφαρμόσουν απαλλαγή από την απαίτηση παροχής ορισμένων από τις πληροφορίες που προβλέπονται στις παραγράφους 1 και 2, εφόσον αυτό δεν επηρεάζει αρνητικά την τελωνειακή επιτήρηση και τους ελέγχους της χρήσης ειδικού καθεστώτος.

4. Σε περίπτωση προσωρινής εισαγωγής, οι λογιστικές καταχωρίσεις τηρούνται μόνο εάν αυτό απαιτείται από τις τελωνειακές αρχές.

Άρθρο 179

Διακίνηση εμπορευμάτων μεταξύ διαφόρων τόπων στο τελωνειακό έδαφος της Ένωσης

(άρθρο 219 του κώδικα)

1. Εμπορεύματα που έχουν υπαχθεί σε καθεστώς τελειοποίησης προς επανεξαγωγή, προσωρινής εισαγωγής ή ειδικού προορισμού μπορούν να διακινούνται μεταξύ διαφόρων τόπων εντός του τελωνειακού εδάφους της Ένωσης χωρίς τελωνειακές διατυπώσεις άλλες από εκείνες που προβλέπονται στο άρθρο 178 παράγραφος 1 στοιχείο ε).

2. Εμπορεύματα που έχουν υπαχθεί σε καθεστώς τελειοποίησης προς επανεισαγωγή μπορούν να διακινούνται εντός του τελωνειακού εδάφους της Ένωσης από το τελωνείο υπαγωγής στο τελωνείο εξόδου.

3. Εμπορεύματα που έχουν υπαχθεί σε καθεστώς τελωνειακής αποταμίευσης μπορούν να διακινούνται εντός του τελωνειακού εδάφους της Ένωσης χωρίς τελωνειακές διατυπώσεις άλλες από εκείνες που προβλέπονται στο άρθρο 178 παράγραφος 1 στοιχείο ε) ως εξής:

α) μεταξύ διαφορετικών εγκαταστάσεων αποθήκευσης που προσδορίζονται στην ίδια άδεια·

β) από το τελωνείο υπαγωγής στις εγκαταστάσεις αποθήκευσης· ή

γ) από τις εγκαταστάσεις αποθήκευσης στο τελωνείο εξόδου ή σε κάθε τελωνείο που αναφέρεται στην άδεια σχετικά με ειδικό καθεστώς όπως προβλέπεται στο άρθρο 211 παράγραφος 1 του κώδικα, το οποίο είναι αρμόδιο να θέτει εμπορεύματα σε άλλο τελωνειακό καθεστώς ή να δέχεται διασάφηση επανεξαγωγής για την εκκαθάριση του ειδικού καθεστώτος.

▼C2

Η διακίνηση υπό καθεστώς τελωνειακής αποταμίευσης τερματίζεται εντός 30 ημερών από την έξοδο των εμπορευμάτων από την αποθήκη τελωνειακής αποταμίευσης.

▼B

Κατόπιν αιτήματος του δικαιούχου του καθεστώτος, οι τελωνειακές αρχές δύνανται να παρατείνουν την προθεσμία των 30 ημερών.

▼C2

4. Όταν τα εμπορεύματα που υπάγονται σε καθεστώς τελωνειακής αποταμίευσης διακινούνται από τις εγκαταστάσεις αποθήκευσης στο τελωνείο εξόδου, οι λογιστικές καταχωρίσεις που αναφέρονται στο άρθρο 214 παράγραφος 1 του κώδικα παρέχουν πληροφορίες σχετικά με την έξοδο των εμπορευμάτων εντός 100 ημερών από την ημερομηνία εξόδου των εμπορευμάτων από την αποθήκη τελωνειακής αποταμίευσης.

▼B

Κατόπιν αιτήματος του δικαιούχου του καθεστώτος, οι τελωνειακές αρχές δύνανται να παρατείνουν την προθεσμία των 100 ημερών.

Άρθρο 180

Συνήθεις εργασίες

(άρθρο 220 του κώδικα)

Οι συνήθεις εργασίες που προβλέπονται στο άρθρο 220 του κώδικα είναι οι καθοριζόμενες στο παράρτημα 71-03.

Άρθρο 181

Τυποποιημένη ανταλλαγή πληροφοριών

(άρθρο 6 παράγραφος 2 του κώδικα)

1. Το τελωνείο ελέγχου καθιστά διαθέσιμα τα σχετικά στοιχεία δεδομένων που ορίζονται στο παράρτημα 71-05 τμήμα Α στο ηλεκτρονικό σύστημα που έχει δημιουργηθεί σύμφωνα με το άρθρο 16 παράγραφος 1 του κώδικα για τους σκοπούς της τυποποιημένης ανταλλαγής πληροφοριών (INF), για:

α) τελειοποίηση προς επανεξαγωγή EX/IM ή τελειοποίηση προς επανεισαγωγή EX/IM που περιλαμβάνει ένα ή περισσότερα κράτη μέλη·

β) τελειοποίηση προς επανεξαγωγή IM/EX ή τελειοποίηση προς επανεισαγωγή IM/EX που περιλαμβάνει περισσότερα του ενός κράτη μέλη·

2. Όταν η αρμόδια τελωνειακή αρχή που αναφέρεται στο άρθρο 101 παράγραφος 1 του κώδικα έχει ζητήσει τυποποιημένη ανταλλαγή πληροφοριών μεταξύ των τελωνειακών αρχών σχετικά με τα εμπορεύματα που υπάγονται σε τελειοποίηση προς επανεξαγωγή IM/EX η οποία περιλαμβάνει ένα μόνο κράτος μέλος, το τελωνείο ελέγχου καθιστά διαθέσιμα τα σχετικά στοιχεία δεδομένων που ορίζονται στο παράρτημα 71-05 τμήμα Β στο ηλεκτρονικό σύστημα που έχει δημιουργηθεί σύμφωνα με το άρθρο 16 παράγραφος 1 του κώδικα για τους σκοπούς του INF.

3. Όταν τελωνειακή διασάφηση ή διασάφηση επανεξαγωγής ή γνωστοποίηση επανεξαγωγής αναφέρεται σε INF, οι αρμόδιες τελωνειακές αρχές καθιστούν διαθέσιμα τα σχετικά στοιχεία δεδομένων που ορίζονται στο παράρτημα 71-05 τμήμα Α στο ηλεκτρονικό σύστημα που έχει δημιουργηθεί σύμφωνα με το άρθρο 16 παράγραφος 1 του κώδικα για τους σκοπούς του INF.

4. Οι τελωνειακές αρχές δημοσιοποιούν επικαιροποιημένες πληροφορίες σχετικά με το INF στον κάτοχο της άδειας κατόπιν αιτήματός του.

▼M1

5. Έως τις ημερομηνίες έναρξης της λειτουργίας του συστήματος ETK — Δελτία Πληροφοριών (INF) για Ειδικά Καθεστώτα που αναφέρεται στο παράρτημα της εκτελεστικής απόφασης 2014/255/ΕΕ, κατά παρέκκλιση από την παράγραφο 1 του παρόντος άρθρου, είναι δυνατόν να χρησιμοποιούνται άλλα μέσα εκτός από τις ηλεκτρονικές τεχνικές επεξεργασίας δεδομένων.

▼B

Άρθρο 182

Τελωνειακός χαρακτήρας ζώων που γεννώνται από ζώα που υπάγονται σε ειδικό καθεστώς

(άρθρο 153 παράγραφος 3 του κώδικα)

Όταν η συνολική αξία των ζώων που γεννώνται στο τελωνειακό έδαφος της Ένωσης από ζώα που υπόκεινται σε μία τελωνειακή διασάφηση και υπάγονται σε καθεστώς αποθήκευσης, προσωρινής εισαγωγής ή τελειοποίησης προς επανεξαγωγή υπερβαίνει τα 100 ευρώ, τα εν λόγω ζώα θεωρούνται μη ενωσιακά εμπορεύματα και υπάγονται στο ίδιο καθεστώς με εκείνο των ζώων από τα οποία γεννήθηκαν.

Άρθρο 183

Απαλλαγή από την υποχρέωση υποβολής συμπληρωματικής διασάφησης

[άρθρο 167 παράγραφος 2 στοιχείο β) του κώδικα]

Η υποχρέωση υποβολής συμπληρωματικής διασάφησης αίρεται για εμπορεύματα για τα οποία έχει γίνει εκκαθάριση ειδικού καθεστώτος άλλου από τη διαμετακόμιση με την υπαγωγή τους σε μεταγενέστερο ειδικό καθεστώς άλλο από τη διαμετακόμιση, εφόσον πληρούνται όλες οι ακόλουθες προϋποθέσεις:

α) ο κάτοχος της άδειας του πρώτου και του μεταγενέστερου ειδικού καθεστώτος είναι το ίδιο πρόσωπο·

β) η τελωνειακή διασάφηση για το πρώτο ειδικό καθεστώς υποβλήθηκε με τυποποιημένη μορφή, ή ο διασαφιστής υπέβαλε συμπληρωματική διασάφηση σύμφωνα με το άρθρο 167 παράγραφος 1 πρώτο εδάφιο του κώδικα σχετικά με το πρώτο ειδικό καθεστώς·

γ) το πρώτο ειδικό καθεστώς εκκαθαρίζεται με την υπαγωγή των εμπορευμάτων σε μεταγενέστερο ειδικό καθεστώς άλλο από το καθεστώς του ειδικού προορισμού ή της τελειοποίησης προς επανεξαγωγή, κατόπιν υποβολής τελωνειακής διασάφησης υπό τη μορφή εγγραφής στις λογιστικές καταχωρίσεις του διασαφιστή.

ΚΕΦΑΛΑΙΟ 2

Διαμετακόμιση

Τμήμα 1

Καθεστώς εξωτερικής και εσωτερικής διαμετακόμισης

Άρθρο 184

Μέσα κοινοποίησης του MRN πράξης διαμετακόμισης και του MRN πράξης μεταφοράς με δελτίο TIR στις τελωνειακές αρχές

[άρθρο 6 παράγραφος 3 στοιχείο α) του κώδικα]

Ο MRN της διασάφησης διαμετακόμισης ή της πράξης μεταφοράς με δελτίο TIR δύναται να υποβληθεί στις τελωνειακές αρχές με τη χρήση ενός από τα ακόλουθα μέσα, εκτός των ηλεκτρονικών τεχνικών επεξεργασίας δεδομένων:

α) με γραμμικό κώδικα·

β) με συνοδευτικό έγγραφο διαμετακόμισης·

▼B

γ) με συνοδευτικό έγγραφο διαμετακόμισης/ασφαλείας·

δ) σε περίπτωση πράξης μεταφοράς με δελτίο TIR, με δελτίο TIR·

ε) με άλλο μέσο που επιτρέπει η παραλήπτρια τελωνειακή αρχή.

▼M1
▼C3

Έως τις ημερομηνίες της αναβάθμισης του Νέου Μηχανογραφημένου Συστήματος Διαμετακόμισης που αναφέρονται στο παράρτημα της εκτελεστικής απόφασης 2014/255/ΕΕ, ο αριθμός MRN διασάφησης διαμετακόμισης υποβάλλεται στις τελωνειακές αρχές με τα μέσα που αναφέρονται στα στοιχεία β) και γ) του πρώτου εδαφίου.

▼B

Άρθρο 185

Συνοδευτικό έγγραφο διαμετακόμισης και συνοδευτικό έγγραφο διαμετακόμισης/ασφαλείας

(άρθρο 6 παράγραφος 2 του κώδικα)

Οι κοινές απαιτήσεις περί δεδομένων για το συνοδευτικό έγγραφο διαμετακόμισης και, κατά περίπτωση, για τον κατάλογο ειδών, καθώς και για το συνοδευτικό έγγραφο διαμετακόμισης/ασφαλείας και τον κατάλογο ειδών διαμετακόμισης/ασφαλείας καθορίζονται στο παράρτημα B-02.

Άρθρο 186

Αιτήσεις για το καθεστώς εγκεκριμένου παραλήπτη για πράξεις μεταφοράς με δελτίο TIR

(άρθρο 22 παράγραφος 1 τρίτο εδάφιο του κώδικα)

Για τους σκοπούς των πράξεων μεταφοράς με δελτίο TIR, οι αιτήσεις για το καθεστώς εγκεκριμένου παραλήπτη που αναφέρονται στο άρθρο 230 του κώδικα κατατίθενται στην τελωνειακή αρχή που είναι αρμόδια για τη λήψη της απόφασης στο κράτος μέλος στο οποίο πρόκειται να περατωθούν οι πράξεις μεταφοράς με δελτίο TIR του αιτούντος.

Άρθρο 187

Άδειες για το καθεστώς εγκεκριμένου παραλήπτη για πράξεις μεταφοράς με δελτίο TIR

(άρθρο 230 του κώδικα)

1. Το καθεστώς εγκεκριμένου παραλήπτη που ορίζεται στο άρθρο 230 του κώδικα χορηγείται σε αιτούντες που πληρούν τις ακόλουθες προϋποθέσεις:

α) ο αιτών είναι εγκατεστημένος στο τελωνειακό έδαφος της Ένωσης·

β) ο αιτών δηλώνει ότι θα παραλαμβάνει τακτικά εμπορεύματα διακινούμενα μέσω πράξης μεταφοράς με δελτίο TIR·

γ) ο αιτών πληροί τα κριτήρια που ορίζονται στο άρθρο 39 στοιχεία α) και β) και δ) του κώδικα.

2. Οι άδειες χορηγούνται μόνο εάν η τελωνειακή αρχή θεωρεί ότι θα είναι σε θέση να ασκήσει την επιτήρηση των πράξεων μεταφοράς με δελτίο TIR και τους ελέγχους χωρίς να χρειάζεται να απασχολήσει διοικητικό δυναμικό δυσανάλογο προς τις ανάγκες του εν λόγω προσώπου.

3. Η άδεια όσον αφορά το καθεστώς του εγκεκριμένου παραλήπτη ισχύει για πράξεις μεταφοράς με δελτίο TIR που πρόκειται να περατωθούν στο κράτος μέλος όπου χορηγήθηκε η άδεια, στον ή στους τόπους του εν λόγω κράτους μέλους που προσδιορίζονται στην άδεια.

▼B

Τμήμα 2

Καθεστώς εξωτερικής και εσωτερικής ενωσιακής διαμετακόμισης

Άρθρο 188

Ειδικά φορολογικά εδάφη

(άρθρο 1 παράγραφος 3 του κώδικα)

1. Όταν ενωσιακά εμπορεύματα διακινούνται από ένα ειδικό φορολογικό έδαφος σε άλλο τμήμα του τελωνειακού εδάφους της Ένωσης, το οποίο δεν είναι φορολογικό έδαφος, και η διακίνηση αυτή λήγει σε τόπο που βρίσκεται εκτός του κράτους μέλους στο οποίο εισήλθαν σε αυτό το τμήμα του τελωνειακού εδάφους της Ένωσης, τα εν λόγω ενωσιακά εμπορεύματα διακινούνται στο πλαίσιο του καθεστώτος εσωτερικής ενωσιακής διαμετακόμισης που αναφέρεται στο άρθρο 227 του κώδικα.

2. Σε περιπτώσεις άλλες από αυτές που καλύπτονται στην παράγραφο 1, το καθεστώς εσωτερικής ενωσιακής διαμετακόμισης δύναται να εφαρμοστεί για ενωσιακά εμπορεύματα που διακινούνται μεταξύ ειδικού φορολογικού εδάφους και άλλου τμήματος του τελωνειακού εδάφους της Ένωσης.

Άρθρο 189

Εφαρμογή της σύμβασης περί καθεστώτος κοινής διαμετακόμισης σε συγκεκριμένες περιπτώσεις

(άρθρο 226 παράγραφος 2 του κώδικα)

Όταν ενωσιακά εμπορεύματα εξάγονται σε τρίτη χώρα η οποία είναι συμβαλλόμενο μέρος της σύμβασης περί κοινού καθεστώτος διαμετακόμισης ή όταν ενωσιακά εμπορεύματα εξάγονται και διέρχονται από μία ή περισσότερες χώρες κοινής διαμετακόμισης και εφαρμόζονται οι διατάξεις της σύμβασης περί κοινού καθεστώτος διαμετακόμισης, τα εμπορεύματα υπάγονται στο καθεστώς εξωτερικής ενωσιακής διαμετακόμισης που αναφέρεται στο άρθρο 226 παράγραφος 2 του κώδικα στις ακόλουθες περιπτώσεις:

α) τα ενωσιακά εμπορεύματα έχουν αποτελέσει αντικείμενο τελωνειακών διατυπώσεων εξαγωγής με σκοπό τη χορήγηση επιστροφών κατά την εξαγωγή σε τρίτες χώρες στο πλαίσιο της κοινής γεωργικής πολιτικής·

β) τα ενωσιακά εμπορεύματα προέρχονται από αποθέματα παρέμβασης, υπόκεινται σε μέτρα ελέγχου όσον αφορά τη χρησιμοποίηση ή/και τον προορισμό τους και έχουν αποτελέσει αντικείμενο τελωνειακών διατυπώσεων εξαγωγής σε τρίτες χώρες στο πλαίσιο της κοινής γεωργικής πολιτικής·

γ) τα ενωσιακά είναι επιλέξιμα για την επιστροφή ή τη διαγραφή των εισαγωγικών δασμών υπό την προϋπόθεση ότι υπάγονται σε καθεστώς εξωτερικής διαμετακόμισης σύμφωνα με το άρθρο 118 παράγραφος 4 του κώδικα.

Άρθρο 190

Απόδειξη που θεωρείται από το τελωνείο προορισμού

[άρθρο 6 παράγραφος 3 στοιχείο α) του κώδικα]

Η απόδειξη που θεωρείται από το τελωνείο προορισμού κατόπιν αιτήματος του προσώπου που προσκομίζει τα εμπορεύματα και οι πληροφορίες που απαιτεί το συγκεκριμένο τελωνείο περιέχουν τα δεδομένα που αναφέρονται στο παράρτημα 72-03.

▼B

Άρθρο 191

Γενικές διατάξεις όσον αφορά άδειες για απλουστεύσεις

(άρθρο 233 παράγραφος 4 του κώδικα)

1. Οι άδειες που αναφέρονται στο άρθρο 233 παράγραφος 4 του κώδικα χορηγούνται σε αιτούντες που πληρούν τις ακόλουθες προϋποθέσεις:

α) ο αιτών είναι εγκατεστημένος στο τελωνειακό έδαφος της Ένωσης·

β) ο αιτών δηλώνει ότι θα χρησιμοποιεί τακτικά το καθεστώς ενωσιακής διαμετακόμισης·

γ) ο αιτών πληροί τα κριτήρια που ορίζονται στο άρθρο 39 στοιχεία α) και β) και δ) του κώδικα.

2. Οι άδειες χορηγούνται μόνο εάν η τελωνειακή αρχή θεωρεί ότι θα είναι σε θέση να επιτηρεί το καθεστώς ενωσιακής διαμετακόμισης και να διενεργεί ελέγχους χωρίς να επιβαρύνεται με δυσανάλογο προς τις ανάγκες του εν λόγω προσώπου διοικητικό φόρτο.

Άρθρο 192

Αιτήσεις για το καθεστώς εγκεκριμένου αποστολέα για την υπαγωγή εμπορευμάτων σε καθεστώς ενωσιακής διαμετακόμισης

(άρθρο 22 παράγραφος 1 τρίτο εδάφιο του κώδικα)

Για τους σκοπούς της υπαγωγής εμπορευμάτων σε καθεστώς ενωσιακής διαμετακόμισης, οι αιτήσεις για το καθεστώς εγκεκριμένου αποστολέα που αναφέρεται στο άρθρο 233 παράγραφος 4 στοιχείο α) του κώδικα υποβάλλονται στην τελωνειακή αρχή που είναι αρμόδια για τη λήψη της απόφασης στο κράτος μέλος στο οποίο πρόκειται να ξεκινήσουν οι πράξεις ενωσιακής διαμετακόμισης του αιτούντος.

Άρθρο 193

Άδειες για το καθεστώς εγκεκριμένου αποστολέα για την υπαγωγή εμπορευμάτων σε καθεστώς ενωσιακής διαμετακόμισης

(άρθρο 233 παράγραφος 4 του κώδικα)

Το καθεστώς εγκεκριμένου αποστολέα που αναφέρεται στο άρθρο 233 παράγραφος 4 στοιχείο α) του κώδικα χορηγείται μόνο σε αιτούντες στους οποίους επιτρέπεται σύμφωνα με το άρθρο 89 παράγραφος 5 του κώδικα να προβούν στη σύσταση συνολικής εγγύησης ή να απαλλαγούν από την υποχρέωση σύστασης εγγύησης σύμφωνα με το άρθρο 95 παράγραφος 2 του κώδικα.

Άρθρο 194

Αιτήσεις για το καθεστώς εγκεκριμένου παραλήπτη για την παραλαβή εμπορευμάτων που διακινούνται στο πλαίσιο καθεστώτος ενωσιακής διαμετακόμισης

(άρθρο 22 παράγραφος 1 τρίτο εδάφιο του κώδικα)

Για τους σκοπούς της παραλαβής εμπορευμάτων που διακινούνται υπό καθεστώς ενωσιακής διαμετακόμισης, οι αιτήσεις για το καθεστώς εγκεκριμένου παραλήπτη που αναφέρεται στο άρθρο 233 παράγραφος 4

▼B

στοιχείο β) του κώδικα υποβάλλονται στην τελωνειακή αρχή που είναι αρμόδια για τη λήψη της απόφασης στο κράτος μέλος στο οποίο πρόκειται να λήξουν οι πράξεις ενωσιακής διαμετακόμισης του αιτούντος.

Άρθρο 195

Άδειες για το καθεστώς εγκεκριμένου παραλήπτη για την παραλαβή εμπορευμάτων που διακινούνται στο πλαίσιο καθεστώτος ενωσιακής διαμετακόμισης

(άρθρο 233 παράγραφος 4 του κώδικα)

Το καθεστώς εγκεκριμένου παραλήπτη που αναφέρεται στο άρθρο 233 παράγραφος 4 στοιχείο β) του κώδικα χορηγείται μόνο σε αιτούντες που δηλώνουν ότι θα παραλαμβάνουν τακτικά εμπορεύματα τα οποία έχουν υπαχθεί σε καθεστώς ενωσιακής διαμετακόμισης.

Άρθρο 196

Απόδειξη που εκδίδεται από εγκεκριμένο παραλήπτη

[άρθρο 6 παράγραφος 3 στοιχείο α) του κώδικα]

Η απόδειξη που εκδίδεται από εγκεκριμένο παραλήπτη στον μεταφορέα κατά την παράδοση των εμπορευμάτων και οι απαιτούμενες πληροφορίες περιέχουν τα δεδομένα που αναφέρονται στο παράρτημα 72-03.

Άρθρο 197

Άδεια για τη χρήση ειδικών τελωνειακών σφραγίδων

(άρθρο 233 παράγραφος 4 του κώδικα)

1. Άδειες σύμφωνα με το άρθρο 233 παράγραφος 4 στοιχείο γ) του κώδικα για τη χρήση ειδικών τελωνειακών σφραγίδων σε μεταφορικά μέσα, εμπορευματοκιβώτια ή δέματα χρησιμοποιούμενα για το καθεστώς ενωσιακής διαμετακόμισης χορηγούνται εφόσον οι τελωνειακές αρχές εγκρίνουν τις τελωνειακές σφραγίδες που αναφέρονται στην αίτηση για την άδεια.

2. Η τελωνειακή αρχή αποδέχεται, στο πλαίσιο της άδειας, τις ειδικές τελωνειακές σφραγίδες που έχουν εγκριθεί από τις τελωνειακές αρχές άλλου κράτους μέλους εκτός εάν πληροφορηθεί ότι η συγκεκριμένη τελωνειακή σφραγίδα δεν είναι κατάλληλη για τελωνειακούς σκοπούς.

Άρθρο 198

Άδεια για τη χρήση διασάφησης διαμετακόμισης με μειωμένες απαιτήσεις δεδομένων

[άρθρο 233 παράγραφος 4 στοιχείο δ) του κώδικα]

Άδειες σύμφωνα με το άρθρο 233 παράγραφος 4 στοιχείο δ) του κώδικα για τη χρήση διασάφησης διαμετακόμισης με μειωμένες απαιτήσεις δεδομένων για την υπαγωγή εμπορευμάτων σε καθεστώς ενωσιακής διαμετακόμισης χορηγούνται για:

α) μεταφορά εμπορευμάτων σιδηροδρομικώς·

▼C2

β) μεταφορά εμπορευμάτων αεροπορικώς και διά θαλάσσης εάν δεν χρησιμοποιείται ηλεκτρονικό έγγραφο μεταφοράς ως διασάφηση διαμετακόμισης.

▼B

Άρθρο 199

Άδειες για τη χρήση ηλεκτρονικού εγγράφου μεταφοράς ως διασάφησης διαμετακόμισης για αεροπορική μεταφορά

[άρθρο 233 παράγραφος 4 στοιχείο ε) του κώδικα]

Για τους σκοπούς της αεροπορικής μεταφοράς, άδειες για τη χρήση ηλεκτρονικού εγγράφου μεταφοράς ως διασάφησης διαμετακόμισης για την υπαγωγή εμπορευμάτων σε καθεστώς ενωσιακής διαμετακόμισης, σύμφωνα με το άρθρο 233 παράγραφος 4 στοιχείο ε) του κώδικα, χορηγούνται μόνο εφόσον:

α) ο αιτών εκμεταλλεύεται σημαντικό αριθμό πτήσεων μεταξύ ενωσιακών αερολιμένων·

β) ο αιτών αποδεικνύει ότι θα είναι σε θέση να διασφαλίσει ότι τα στοιχεία του ηλεκτρονικού εγγράφου μεταφοράς θα είναι διαθέσιμα για το τελωνείο αναχώρησης στον αερολιμένα αναχώρησης και για το τελωνείο προορισμού στον αερολιμένα προορισμού και ότι τα εν λόγω στοιχεία θα είναι τα ίδια τόσο στο τελωνείο αναχώρησης όσο και στο τελωνείο προορισμού.

Άρθρο 200

Άδειες για τη χρήση ηλεκτρονικού εγγράφου μεταφοράς ως διασάφησης διαμετακόμισης για θαλάσσια μεταφορά

[άρθρο 233 παράγραφος 4 στοιχείο ε) του κώδικα]

Για τους σκοπούς της θαλάσσιας μεταφοράς, άδειες για τη χρήση ηλεκτρονικού εγγράφου μεταφοράς ως διασάφησης διαμετακόμισης για την υπαγωγή εμπορευμάτων σε καθεστώς ενωσιακής διαμετακόμισης, σύμφωνα με το άρθρο 233 παράγραφος 4 στοιχείο ε) του κώδικα, χορηγούνται μόνο εφόσον:

α) ο αιτών εκμεταλλεύεται σημαντικό αριθμό δρομολογίων μεταξύ ενωσιακών λιμένων·

β) ο αιτών αποδεικνύει ότι θα είναι σε θέση να διασφαλίσει ότι τα στοιχεία του ηλεκτρονικού εγγράφου μεταφοράς θα είναι διαθέσιμα για το τελωνείο αναχώρησης στον λιμένα αναχώρησης και για το τελωνείο προορισμού στον λιμένα προορισμού και ότι τα εν λόγω στοιχεία θα είναι τα ίδια τόσο στο τελωνείο αναχώρησης όσο και στο τελωνείο προορισμού.

ΚΕΦΑΛΑΙΟ 3

Τελωνειακή αποταμίευση

Άρθρο 201

Λιανική πώληση

(άρθρο 211 παράγραφος 1 στοιχείο β) του κώδικα)

Οι άδειες για τη λειτουργία εγκαταστάσεων αποθήκευσης που προορίζονται για την τελωνειακή αποταμίευση εμπορευμάτων χορηγούνται υπό την προϋπόθεση ότι οι εγκαταστάσεις αποθήκευσης δεν χρησιμοποιούνται με σκοπό τη λιανική πώληση, εκτός εάν τα εμπορεύματα πωλούνται λιανικώς σε οποιαδήποτε από τις ακόλουθες περιστάσεις:

α) με απαλλαγή από εισαγωγικούς δασμούς σε ταξιδιώτες προς ή από χώρες και εδάφη που βρίσκονται εκτός του τελωνειακού εδάφους της Ένωσης·

▼B

β) με απαλλαγή από εισαγωγικούς δασμούς σε μέλη διεθνών οργανισμών·

γ) με απαλλαγή από εισαγωγικούς δασμούς στις δυνάμεις του ΝΑΤΟ·

δ) με απαλλαγή από εισαγωγικούς δασμούς στο πλαίσιο διπλωματικών ή προξενικών συμφωνιών·

ε) εξ αποστάσεως, συμπεριλαμβανομένων διαδικτυακών πωλήσεων.

Άρθρο 202

Ειδικά εξοπλισμένες εγκαταστάσεις αποθήκευσης

[άρθρο 211 παράγραφος 1 στοιχείο β) του κώδικα]

Όταν τα εμπορεύματα παρουσιάζουν κίνδυνο ή ενδέχεται να αλλοιώσουν άλλα εμπορεύματα ή χρειάζονται, για άλλους λόγους, ειδικές εγκαταστάσεις, οι άδειες για τη λειτουργία εγκαταστάσεων αποθήκευσης για τελωνειακή αποταμίευση εμπορευμάτων δύνανται να προβλέπουν ότι τα εμπορεύματα είναι δυνατόν να αποθηκευτούν μόνο σε εγκαταστάσεις αποθήκευσης ειδικά εξοπλισμένες για την παραλαβή τους.

Άρθρο 203

Τύπος εγκαταστάσεων αποθήκευσης

[άρθρο 211 παράγραφος 1 στοιχείο β) του κώδικα]

Οι άδειες για τη λειτουργία εγκαταστάσεων αποθήκευσης που προορίζονται για την τελωνειακή αποταμίευση εμπορευμάτων διευκρινίζουν τον τύπο αποθηκών τελωνειακής αποταμίευσης που πρέπει να χρησιμοποιείται για κάθε άδεια, μεταξύ των ακόλουθων τύπων:

α) δημόσια αποθήκη τελωνειακής αποταμίευσης τύπου Ι·

β) δημόσια αποθήκη τελωνειακής αποταμίευσης τύπου ΙΙ·

γ) ιδιωτική αποθήκη τελωνειακής αποταμίευσης.

ΚΕΦΑΛΑΙΟ 4

Ειδικές χρήσεις

Τμήμα 1

Προσωρινή εισαγωγή

Υποτμήμα 1

Γενικές διατάξεις

Άρθρο 204

Γενικές διατάξεις

[άρθρο 211 παράγραφος 1 στοιχείο α) του κώδικα]

Εκτός εάν προβλέπεται διαφορετικά, χορηγούνται άδειες για τη χρήση του καθεστώτος προσωρινής εισαγωγής υπό την προϋπόθεση ότι η κατάσταση των εμπορευμάτων που υπάγονται στο καθεστώς αυτό παραμένει αμετάβλητη.

▼B

Ωστόσο, επισκευές και εργασίες συντήρησης, συμπεριλαμβανομένης της αποκατάστασης της λειτουργίας και της ρύθμισης, ή μέτρα για τη διατήρηση των εμπορευμάτων ή για τη διασφάλιση της συμμόρφωσής τους προς τις τεχνικές απαιτήσεις για τη χρησιμοποίησή τους στο πλαίσιο του καθεστώτος είναι αποδεκτά.

Άρθρο 205

Τόπος υποβολής αιτήσεων

(άρθρο 22 παράγραφος 1 του κώδικα)

1. Κατά παρέκκλιση από τις διατάξεις του άρθρου 22 παράγραφος 1 τρίτο εδάφιο του κώδικα, αίτηση για άδεια προσωρινής εισαγωγής υποβάλλεται στην τελωνειακή αρχή που είναι αρμόδια για τόπο όπου πρόκειται να χρησιμοποιηθούν τα εμπορεύματα για πρώτη φορά.

2. Κατά παρέκκλιση από τις διατάξεις του άρθρου 22 παράγραφος 1 τρίτο εδάφιο του κώδικα, εάν υποβληθεί αίτηση για άδεια προσωρινής εισαγωγής μέσω προφορικής τελωνειακής διασάφησης σύμφωνα με το άρθρο 136, μέσω πράξης σύμφωνα με το άρθρο 139 ή μέσω δελτίου ATA ή CPD σύμφωνα με το άρθρο 163, αυτή υποβάλλεται στον τόπο όπου προσκομίζονται τα εμπορεύματα και δηλώνονται για προσωρινή εισαγωγή.

Άρθρο 206

Προσωρινή εισαγωγή με μερική απαλλαγή από τον εισαγωγικό δασμό

[άρθρα 211 παράγραφος 1 και 250 παράγραφος 2 στοιχείο δ) του κώδικα]

1. Η άδεια για την εφαρμογή καθεστώτος προσωρινής εισαγωγής με μερική απαλλαγή από τον εισαγωγικό δασμό χορηγείται για εμπορεύματα που δεν πληρούν όλες τις σχετικές απαιτήσεις για πλήρη απαλλαγή από τον εισαγωγικό δασμό οι οποίες ορίζονται στα άρθρα 209 έως 216 και στα άρθρα 219 έως 236.

2. Η άδεια για την εφαρμογή καθεστώτος προσωρινής εισαγωγής με μερική απαλλαγή από τον εισαγωγικό δασμό δεν χορηγείται για αναλώσιμα εμπορεύματα.

3. Η άδεια για την εφαρμογή καθεστώτος προσωρινής εισαγωγής με μερική απαλλαγή από τον εισαγωγικό δασμό χορηγείται υπό την προϋπόθεση ότι καταβάλλεται κατά την εκκαθάριση του καθεστώτος το ποσό του εισαγωγικού δασμού σύμφωνα με το άρθρο 252 παράγραφος 1 δεύτερο εδάφιο του κώδικα.

Υποτμήμα 2

Μεταφορικά μέσα, παλέτες και εμπορευματοκιβώτια, συμπεριλαμβανομένων των εξαρτημάτων και του εξοπλισμού τους

Άρθρο 207

Γενικές διατάξεις

(άρθρο 211 παράγραφος 3 του κώδικα)

Δύναται επίσης να χορηγηθεί πλήρης απαλλαγή από τον εισαγωγικό δασμό, όπως αναφέρεται στα άρθρα 208 έως 211 και στο άρθρο 213, σε περιπτώσεις στις οποίες ο αιτών και ο δικαιούχος του καθεστώτος είναι εγκατεστημένοι εντός του τελωνειακού εδάφους της Ένωσης.

▼B

Άρθρο 208

Παλέτες

[άρθρο 250 παράγραφος 2 στοιχείο δ) του κώδικα]

Χορηγείται πλήρης απαλλαγή από εισαγωγικούς δασμούς για τις παλέτες.

Άρθρο 209

Ανταλλακτικά, εξαρτήματα και εξοπλισμός για παλέτες

[άρθρο 250 παράγραφος 2 στοιχείο δ) του κώδικα]

Χορηγείται πλήρης απαλλαγή από εισαγωγικούς δασμούς για τα ανταλλακτικά, τα εξαρτήματα και τον εξοπλισμό παλετών όταν εισάγονται προσωρινά και πρόκειται να επανεξαχθούν ξεχωριστά ή ως μέρος των παλετών.

Άρθρο 210

Εμπορευματοκιβώτια

[άρθρο 18 παράγραφος 2 και άρθρο 250 παράγραφος 2 στοιχείο δ) του κώδικα]

1. Χορηγείται πλήρης απαλλαγή από εισαγωγικούς δασμούς για τα εμπορευματοκιβώτια, όταν αυτά φέρουν με ανεξίτηλο τρόπο σε κατάλληλο και εμφανές σημείο, όλα τα ακόλουθα στοιχεία:

α) την ταυτότητας του ιδιοκτήτη ή του έχοντος την εκμετάλλευση, είτε με αναγραφή του πλήρους ονόματος είτε μέσω καθιερωμένου συστήματος αναγνώρισης, εξαιρουμένων συμβόλων όπως εμβλήματα ή σημαίες·

β) τα σήματα και τους κωδικούς αριθμούς αναγνώρισης του εμπορευματοκιβωτίου που χρησιμοποιούνται από τον ιδιοκτήτη ή τον έχοντα την εκμετάλλευση·

γ) το απόβαρο του εμπορευματοκιβωτίου, συμπεριλαμβανομένων όλων των σταθερών εξοπλισμών.

Για τα εμπορευματοκιβώτια για θαλάσσια χρήση ή για οποιοδήποτε άλλο εμπορευματοκιβώτιο που χρησιμοποιεί τυποποιημένο πρόθεμα ISO που αποτελείται από τέσσερα κεφαλαία γράμματα που λήγουν σε U, το στοιχεία της ταυτότητας του ιδιοκτήτη ή του έχοντος την κύρια εκμετάλλευση και ο αριθμός σειράς και το ψηφίο ελέγχου του εμπορευματοκιβωτίου πληρούν το διεθνές πρότυπο ISO 6346 και τα παραρτήματά του.

2. Όταν η αίτηση για την έκδοση άδειας υποβάλλεται σύμφωνα με το άρθρο 163 παράγραφος 1, τα εμπορευματοκιβώτια τελούν υπό την εποπτεία προσώπου εγκατεστημένου στο τελωνειακό έδαφος της Ένωσης ή προσώπου εγκατεστημένου εκτός του τελωνειακού εδάφους της Ένωσης που εκπροσωπείται στο τελωνειακό έδαφος της Ένωσης.

Το πρόσωπο αυτό παρέχει, κατόπιν αιτήματος, στις τελωνειακές αρχές λεπτομερείς πληροφορίες σχετικά με τις κινήσεις κάθε εμπορευματοκιβωτίου για το οποίο έχει χορηγηθεί καθεστώς προσωρινής εισαγωγής, συμπεριλαμβανομένων των ημερομηνιών και των τόπων εισόδου και εκκαθάρισής του.

▼B

Άρθρο 211

Ανταλλακτικά, εξαρτήματα και εξοπλισμός για εμπορευματοκιβώτια

[άρθρο 250 παράγραφος 2 στοιχείο δ) του κώδικα]

Χορηγείται πλήρης απαλλαγή από εισαγωγικούς δασμούς για τα ανταλλακτικά, τα εξαρτήματα και τον εξοπλισμό εμπορευματοκιβωτίων όταν εισάγονται προσωρινά και πρόκειται να επανεξαχθούν ξεχωριστά ή ως μέρος των εμπορευματοκιβωτίων.

Άρθρο 212

Προϋποθέσεις χορήγησης πλήρους απαλλαγής από εισαγωγικούς δασμούς για τα μεταφορικά μέσα

[άρθρο 250 παράγραφος 2 στοιχείο δ) του κώδικα]

1. Για τους σκοπούς του παρόντος άρθρου, ο όρος «μεταφορικό μέσο» περιλαμβάνει τα συνήθη ανταλλακτικά, εξαρτήματα και εξοπλισμούς που συνοδεύουν τα μεταφορικά μέσα.

2. Όταν μεταφορικά μέσα διασαφίζονται προφορικά για την προσωρινή εισαγωγή σύμφωνα με το άρθρο 136 η μέσω άλλης πράξης σύμφωνα με το άρθρο 139, η άδεια χορηγείται στο πρόσωπο που έχει τον φυσικό έλεγχο των εμπορευμάτων κατά τον χρόνο παράδοσης των εμπορευμάτων για το καθεστώς προσωρινής εισαγωγής, εκτός εάν το εν λόγω πρόσωπο ενεργεί για λογαριασμό άλλου προσώπου. Στην περίπτωση αυτή, η άδεια χορηγείται στο δεύτερο πρόσωπο.

3. Χορηγείται πλήρης απαλλαγή από τον εισαγωγικό δασμό για μεταφορικά μέσα που χρησιμοποιούνται σε οδικές, σιδηροδρομικές, αεροπορικές, θαλάσσιες και εσωτερικές πλωτές μεταφορές και τα οποία πληρούν τις ακόλουθες προϋποθέσεις:

α) είναι ταξινομημένα εκτός του τελωνειακού εδάφους της Ένωσης στο όνομα προσώπου εγκατεστημένου εκτός του εν λόγω εδάφους ή, σε περίπτωση που τα εν λόγω μεταφορικά μέσα δεν είναι ταξινομημένα, ανήκουν σε πρόσωπο εγκατεστημένο εκτός του τελωνειακού εδάφους της Ένωσης·

β) χρησιμοποιούνται από πρόσωπο εγκατεστημένο εκτός του τελωνειακού εδάφους της Ένωσης, με την επιφύλαξη των άρθρων 214, 215 και 216.

Όταν τα εν λόγω μεταφορικά μέσα χρησιμοποιούνται για ιδιωτικούς σκοπούς από τρίτο πρόσωπο εγκατεστημένο εκτός του τελωνειακού εδάφους της Ένωσης, χορηγείται πλήρης απαλλαγή από τον εισαγωγικό δασμό υπό την προϋπόθεση ότι το εν λόγω πρόσωπο είναι δεόντως εξουσιοδοτημένο εγγράφως από τον κάτοχο της άδειας.

Άρθρο 213

Ανταλλακτικά, εξαρτήματα και εξοπλισμός για μη ενωσιακά μεταφορικά μέσα

[άρθρο 250 παράγραφος 2 στοιχείο δ) του κώδικα]

Χορηγείται πλήρης απαλλαγή από εισαγωγικούς δασμούς για τα ανταλλακτικά, τα εξαρτήματα και τον εξοπλισμό μεταφορικών μέσων όταν εισάγονται προσωρινά και πρόκειται να επανεξαχθούν ξεχωριστά ή ως μέρος των μεταφορικών μέσων.

▼B

Άρθρο 214

Προϋποθέσεις χορήγησης πλήρους απαλλαγής από εισαγωγικούς δασμούς για πρόσωπα εγκατεστημένα στο τελωνειακό έδαφος της Ένωσης

[άρθρο 250 παράγραφος 2 στοιχείο δ) του κώδικα]

Πρόσωπα εγκατεστημένα στο τελωνειακό έδαφος της Ένωσης επωφελούνται από την πλήρη απαλλαγή από εισαγωγικούς δασμούς εφόσον πληρούται οποιαδήποτε από τις ακόλουθες προϋποθέσεις:

α) σε περίπτωση μέσων σιδηροδρομικής μεταφοράς, όταν τα εν λόγω μέσα τίθενται στη διάθεσή των προσώπων αυτών στο πλαίσιο συμφωνίας, βάσει της οποίας κάθε πρόσωπο μπορεί να χρησιμοποιεί τις μηχανές έλξης των άλλων στο πλαίσιο της εν λόγω συμφωνίας·

β) σε περίπτωση μέσων οδικής μεταφοράς ταξινομημένων στο τελωνειακό έδαφος της Ένωσης, όταν ένα ρυμουλκούμενο όχημα προσαρτάται σε μέσο μεταφοράς·

γ) όταν μεταφορικά μέσα χρησιμοποιούνται για περίπτωση έκτακτης ανάγκης·

δ) όταν μεταφορικά μέσα χρησιμοποιούνται από επιχείρηση ενοικίασης με σκοπό την επανεξαγωγή τους.

Άρθρο 215

Χρησιμοποίηση μεταφορικών μέσων από φυσικά πρόσωπα που έχουν τη συνήθη κατοικία τους στο τελωνειακό έδαφος της Ένωσης

[άρθρο 250 παράγραφος 2 στοιχείο δ) του κώδικα]

1. Φυσικά πρόσωπα που έχουν τη συνήθη κατοικία τους στο τελωνειακό έδαφος της Ένωσης επωφελούνται από την πλήρη απαλλαγή από εισαγωγικούς δασμούς σε σχέση με μεταφορικά μέσα τα οποία χρησιμοποιούνται ιδιωτικά και περιστασιακά, κατόπιν αιτήματος του δικαιούχου της ταξινόμησης του οχήματος, υπό την προϋπόθεση ότι ο τελευταίος βρίσκεται στο τελωνειακό έδαφος της Ένωσης κατά τη στιγμή της χρήσης.

2. Φυσικά πρόσωπα που έχουν τη συνήθη κατοικία τους στο τελωνειακό έδαφος της Ένωσης επωφελούνται από την πλήρη απαλλαγή από εισαγωγικούς δασμούς σε σχέση με μεταφορικά μέσα τα οποία έχουν μισθώσει βάσει γραπτής σύμβασης και χρησιμοποιούν ιδιωτικά για έναν από τους ακόλουθους σκοπούς:

α) για να επιστρέψουν στον τόπο διαμονής τους στο τελωνειακό έδαφος της Ένωσης·

β) για να εγκαταλείψουν το τελωνειακό έδαφος της Ένωσης.

3. Φυσικά πρόσωπα που έχουν τη συνήθη κατοικία τους στο τελωνειακό έδαφος της Ένωσης επωφελούνται από την πλήρη απαλλαγή από εισαγωγικούς δασμούς σε σχέση με μεταφορικά μέσα τα οποία χρησιμοποιούν για εμπορικούς ή ιδιωτικούς σκοπούς, υπό την προϋπόθεση ότι απασχολούνται από τον ιδιοκτήτη, τον μισθωτή ή τον μισθωτή βάσει χρηματοδοτικής μίσθωσης του μεταφορικού μέσου και ότι ο εργοδότης τους είναι εγκατεστημένος εκτός του εν λόγω τελωνειακού εδάφους.

Επιτρέπεται η ιδιωτική χρήση του μεταφορικού μέσου για ταξίδια μεταξύ του τόπου εργασίας και του τόπου διαμονής του εργαζομένου ή με σκοπό την εκτέλεση επαγγελματικών καθηκόντων του εργαζομένου, όπως ορίζεται στη σύμβαση εργασίας.

Κατόπιν αιτήματος των τελωνειακών αρχών, το πρόσωπο που χρησιμοποιεί το μεταφορικό μέσο προσκομίζει αντίγραφο της σύμβασης εργασίας.

▼B

4. Για τους σκοπούς του παρόντος άρθρου νοούνται ως,

α) «ιδιωτική χρήση»: κάθε άλλη χρήση μεταφορικού μέσου πλην της εμπορικής·

β) «εμπορική χρήση»: η χρήση μεταφορικού μέσου για τη μεταφορά ατόμων εξ επαχθούς αιτίας ή για τη βιομηχανική ή εμπορική μεταφορά εμπορευμάτων, εξ επαχθούς ή άλλης αιτίας.

Άρθρο 216

Απαλλαγή από εισαγωγικούς δασμούς για τα μεταφορικά μέσα σε άλλες περιπτώσεις

[άρθρο 250 παράγραφος 2 στοιχείο δ) του κώδικα]

1. Χορηγείται πλήρης απαλλαγή από εισαγωγικούς δασμούς όταν μεταφορικό μέσο πρόκειται να ταξινομηθεί προσωρινά στο τελωνειακό έδαφος της Ένωσης, με σκοπό την επανεξαγωγή στο όνομα ενός από τα ακόλουθα πρόσωπα:

α) προσώπου εγκατεστημένου εκτός αυτού του εδάφους·

β) φυσικού προσώπου που έχει τη συνήθη κατοικία του εντός αυτού του εδάφους, όταν το εν λόγω πρόσωπο ετοιμάζεται να μεταφέρει τη συνήθη κατοικία του εκτός αυτού του εδάφους.

2. Πλήρης απαλλαγή από εισαγωγικούς δασμούς μπορεί να χορηγηθεί σε εξαιρετικές περιπτώσεις, όταν μεταφορικά μέσα χρησιμοποιούνται για εμπορικούς σκοπούς για περιορισμένο χρονικό διάστημα από πρόσωπα εγκατεστημένα στο τελωνειακό έδαφος της Ένωσης.

Άρθρο 217

Προθεσμίες για την εκκαθάριση του καθεστώτος προσωρινής εισαγωγής σε περίπτωση μεταφορικών μέσων και εμπορευματοκιβωτίων

(άρθρο 215 παράγραφος 4 του κώδικα)

Η εκκαθάριση του καθεστώτος προσωρινής εισαγωγής σε περίπτωση μεταφορικών μέσων και εμπορευματοκιβωτίων διενεργείται εντός των ακόλουθων προθεσμιών από τον χρόνο υπαγωγής των εμπορευμάτων στο εν λόγω καθεστώς:

α) για τα μέσα σιδηροδρομικής μεταφοράς: 12 μήνες·

β) για άλλα μεταφορικά μέσα εμπορικής χρήσης εκτός των σιδηροδρομικών μεταφορικών μέσων: ο χρόνος που απαιτείται για την εκτέλεση των εργασιών μεταφοράς·

γ) για τα μέσα οδικής μεταφοράς ιδιωτικής χρήσης:

i) που χρησιμοποιούνται από φοιτητές: η διάρκεια παραμονής του φοιτητή στο τελωνειακό έδαφος της Ένωσης με αποκλειστικό σκοπό την πραγματοποίηση των σπουδών του·

ii) που χρησιμοποιούνται από πρόσωπα επιφορτισμένα με την εκτέλεση αποστολής καθορισμένης διάρκειας: η διάρκεια παραμονής αυτού του προσώπου στο τελωνειακό έδαφος της Ένωσης με αποκλειστικό σκοπό την εκπλήρωση της αποστολής του·

iii) σε άλλες περιπτώσεις, συμπεριλαμβανομένων των ζώων ίππευσης ή έλξης και των συστημάτων ζεύξης αυτών: 6 μήνες·

δ) για τα μέσα αεροπορικής μεταφοράς ιδιωτικής χρήσης: 6 μήνες·

ε) για τα μέσα θαλάσσιων και εσωτερικών πλωτών μεταφορών ιδιωτικής χρήσης: 18 μήνες·

στ) για εμπορευματοκιβώτια, τον εξοπλισμό και τα εξαρτήματά τους: 12 μήνες.

▼B

Άρθρο 218

Προθεσμίες για επανεξαγωγή σε περίπτωση επιχείρησης ενοικίασης

(άρθρο 211 παράγραφος 1 και άρθρο 215 παράγραφος 4 του κώδικα)

1. Όταν το μεταφορικό μέσο έχει εισαχθεί προσωρινά στην Ένωση με πλήρη απαλλαγή από τον εισαγωγικό δασμό σύμφωνα με το άρθρο 212 και έχει επιστραφεί σε επιχείρηση ενοικίασης εγκατεστημένη στο τελωνειακό έδαφος της Ένωσης, η επανεξαγωγή βάσει της οποίας γίνεται εκκαθάριση του καθεστώτος προσωρινής εισαγωγής διενεργείται εντός έξι μηνών από την ημερομηνία εισόδου του μεταφορικού μέσου στο τελωνειακό έδαφος της Ένωσης.

Όταν το μεταφορικό μέσο εκμισθώνεται εκ νέου από την επιχείρηση ενοικίασης σε πρόσωπο εγκατεστημένο εκτός αυτού του εδάφους ή σε φυσικά πρόσωπα που έχουν τη συνήθη κατοικία τους εντός του τελωνειακού εδάφους της Ένωσης, η επανεξαγωγή βάσει της οποίας γίνεται εκκαθάριση του καθεστώτος προσωρινής εισαγωγής διενεργείται εντός έξι μηνών από την ημερομηνία εισόδου του μεταφορικού μέσου στο τελωνειακό έδαφος της Ένωσης και εντός τριών εβδομάδων από τη σύναψη της σύμβασης επαναμίσθωσης.

Ως ημερομηνία εισόδου στο τελωνειακό έδαφος της Ένωσης θεωρείται η ημερομηνία σύναψης της σύμβασης μίσθωσης βάσει της οποίας χρησιμοποιήθηκε το μεταφορικό μέσο κατά τον χρόνο εισόδου στον εν λόγω έδαφος, εκτός εάν έχει αποδειχτεί η πραγματική ημερομηνία εισόδου.

2. Χορηγείται άδεια για προσωρινή εισαγωγή μεταφορικού μέσου όπως αναφέρεται στην παράγραφο 1, υπό την προϋπόθεση ότι το μεταφορικό μέσο δεν χρησιμοποιείται για σκοπούς άλλους εκτός της επανεξαγωγής.

3. Στην περίπτωση που αναφέρεται στο άρθρο 215 παράγραφος 2, το μεταφορικό μέσο επιστρέφεται εντός τριών εβδομάδων από τη σύναψη της σύμβασης μίσθωσης ή επαναμίσθωσης, στην επιχείρηση ενοικίασης που είναι εγκατεστημένη στο τελωνειακό έδαφος της Ένωσης εάν το μεταφορικό μέσο χρησιμοποιείται από το φυσικό πρόσωπο για την επιστροφή του στον τόπο κατοικίας του στο τελωνειακό έδαφος της Ένωσης, ή επανεξάγεται εάν χρησιμοποιείται από το εν λόγω πρόσωπο για αναχώρηση από το τελωνειακό έδαφος της Ένωσης.

Υποτμήμα 3

Εμπορεύματα άλλα εκτός μεταφορικών μέσων, παλετών και εμπορευματοκιβωτίων

Άρθρο 219

Προσωπικά είδη και εμπορεύματα για αθλητικούς σκοπούς που εισάγονται από ταξιδιώτες

[άρθρο 250 παράγραφος 2 στοιχείο δ) του κώδικα]

Χορηγείται πλήρης απαλλαγή από εισαγωγικούς δασμούς για εμπορεύματα που εισάγονται από ταξιδιώτες οι οποίοι κατοικούν εκτός του τελωνειακού εδάφους της Ένωσης, εφόσον πληρούται οποιαδήποτε από τις ακόλουθες προϋποθέσεις:

▼B

α) τα εμπορεύματα είναι προσωπικά είδη τα οποία λογικά απαιτούνται για το ταξίδι·

β) τα εμπορεύματα προορίζονται για αθλητικούς σκοπούς.

Άρθρο 220

Υλικό ευημερίας για ναυτιλλομένους

[άρθρο 250 παράγραφος 2 στοιχείο δ) του κώδικα]

Χορηγείται πλήρης απαλλαγή από εισαγωγικούς δασμούς για το υλικό ευημερίας που προορίζεται για ναυτιλλομένους στις ακόλουθες περιπτώσεις:

α) όταν χρησιμοποιείται σε σκάφος που εκτελεί διεθνή θαλάσσια μεταφορά·

β) όταν εκφορτώνεται από τέτοιο σκάφος και χρησιμοποιείται προσωρινά στην ξηρά από το πλήρωμα· ή

γ) όταν χρησιμοποιείται από το πλήρωμα τέτοιου σκάφους σε εγκαταστάσεις πολιτιστικού ή κοινωνικού χαρακτήρα υπό τη διαχείριση μη κερδοσκοπικών οργανώσεων ή σε χώρους λατρείας, όπου τελούνται τακτικά θρησκευτικές τελετές για τους ναυτιλλομένους.

Άρθρο 221

Υλικά που προορίζονται για την αντιμετώπιση των συνεπειών καταστροφών

[άρθρο 250 παράγραφος 2 στοιχείο δ) του κώδικα]

Χορηγείται πλήρης απαλλαγή από εισαγωγικούς δασμούς για υλικό που προορίζεται για την αντιμετώπιση καταστροφών και χρησιμοποιείται στο πλαίσιο μέτρων που λαμβάνονται για την αντιμετώπιση των συνεπειών καταστροφών ή παρόμοιων καταστάσεων που πλήττουν το τελωνειακό έδαφος της Ένωσης.

Ο αιτών και ο δικαιούχος του καθεστώτος μπορούν να είναι εγκατεστημένοι στο τελωνειακό έδαφος της Ένωσης.

Άρθρο 222

Υλικά ιατροχειρουργικά και εργαστηρίου

[άρθρο 250 παράγραφος 2 στοιχείο δ) του κώδικα]

Χορηγείται πλήρης απαλλαγή από εισαγωγικούς δασμούς όταν υλικά ιατροχειρουργικά και εργαστηρίου που προορίζονται για διαγνωστικούς ή θεραπευτικούς σκοπούς αποστέλλονται ως χρησιδάνειο μετά από σχετική αίτηση νοσοκομείου ή άλλου νοσηλευτικού ιδρύματος, το οποίο χρειάζεται επειγόντως αυτά τα υλικά προκειμένου να καλύψει την ανεπάρκεια του δικού του εξοπλισμού. Ο αιτών και ο δικαιούχος του καθεστώτος μπορούν να είναι εγκατεστημένοι στο τελωνειακό έδαφος της Ένωσης.

Άρθρο 223

Ζώα

[άρθρο 250 παράγραφος 2 στοιχείο δ) του κώδικα]

Χορηγείται πλήρης απαλλαγή από εισαγωγικούς δασμούς για ζώα που ανήκουν σε πρόσωπο εγκατεστημένο εκτός του τελωνειακού εδάφους της Ένωσης.

▼B

Άρθρο 224

Εμπορεύματα που προορίζονται να χρησιμοποιηθούν σε παραμεθόριες περιοχές

[άρθρο 250 παράγραφος 2 στοιχείο δ) του κώδικα]

Χορηγείται πλήρης απαλλαγή από εισαγωγικούς δασμούς για τα ακόλουθα εμπορεύματα που προορίζονται να χρησιμοποιηθούν σε παραμεθόριες περιοχές:

α) εξοπλισμός που ανήκει σε, και χρησιμοποιείται από, πρόσωπο εγκατεστημένο σε παραμεθόρια περιοχή τρίτης χώρας παρακείμενη στην παραμεθόριο περιοχή εντός της Ένωσης όπου πρόκειται να χρησιμοποιηθούν τα εμπορεύματα·

β) εμπορεύματα που χρησιμοποιούνται για έργα κατασκευής, επισκευής ή συντήρησης υποδομών στην εν λόγω παραμεθόριο περιοχή εντός της Ένωσης, υπό την ευθύνη των δημοσίων αρχών.

Άρθρο 225

Μέσα αποθήκευσης ήχου, εικόνας ή δεδομένων και διαφημιστικό υλικό

[άρθρο 250 παράγραφος 2 στοιχείο δ) του κώδικα]

Χορηγείται πλήρης απαλλαγή από εισαγωγικούς δασμούς για τα ακόλουθα εμπορεύματα:

α) μέσα αποθήκευσης ήχου, εικόνας ή δεδομένων που διατίθενται δωρεάν και χρησιμοποιούνται προς παρουσίαση πριν από τη διάθεσή τους στο εμπόριο, που προορίζονται για ηχογράφηση, μεταγλώττιση ή αναπαραγωγή·

β) υλικό που χρησιμοποιείται αποκλειστικά για διαφημιστικούς σκοπούς, το οποίο περιλαμβάνει μεταφορικά μέσα ειδικά εξοπλισμένα για τους σκοπούς αυτούς.

Άρθρο 226

Επαγγελματικός εξοπλισμός

[άρθρο 250 παράγραφος 2 στοιχείο δ) του κώδικα]

1. Χορηγείται πλήρης απαλλαγή από εισαγωγικούς δασμούς για επαγγελματικό εξοπλισμό που πληροί τις ακόλουθες προϋποθέσεις:

α) ανήκει σε πρόσωπο που είναι εγκατεστημένο εκτός του τελωνειακού εδάφους της Ένωσης·

β) εισάγεται είτε από πρόσωπο εγκατεστημένο εκτός του τελωνειακού εδάφους της Ένωσης είτε από υπάλληλο του κατόχου εγκατεστημένο στο τελωνειακό έδαφος της Ένωσης·

γ) χρησιμοποιείται από τον εισαγωγέα ή υπό την επίβλεψή του, εκτός από περιπτώσεις συμπαραγωγών του οπτικοακουστικού τομέα.

2. Κατά παρέκκλιση της παραγράφου 1, παραχωρείται πλήρης απαλλαγή από εισαγωγικούς δασμούς για φορητά μουσικά όργανα που εισάγονται προσωρινά από ταξιδιώτες και τα οποία πρόκειται να χρησιμοποιηθούν ως επαγγελματικός εξοπλισμός. Οι ταξιδιώτες δύνανται να κατοικούν εντός ή εκτός του τελωνειακού εδάφους της Ένωσης.

▼B

3. Δεν χορηγείται πλήρης απαλλαγή από εισαγωγικούς δασμούς για επαγγελματικό εξοπλισμό που χρησιμοποιείται για οποιονδήποτε από τους ακόλουθους σκοπούς:

α) για τη βιομηχανική παραγωγή εμπορευμάτων·

β) για τη βιομηχανική συσκευασία εμπορευμάτων·

γ) για την εκμετάλλευση φυσικών πόρων·

δ) για την κατασκευή, επισκευή ή συντήρηση κτιρίων·

ε) για την εκτέλεση χωματουργικών και παρόμοιων έργων.

Τα στοιχεία γ), δ) και ε) δεν ισχύουν για εργαλεία χειρός.

Άρθρο 227

Παιδαγωγικό και επιστημονικό υλικό

[άρθρο 250 παράγραφος 2 στοιχείο δ) του κώδικα]

Χορηγείται πλήρης απαλλαγή από εισαγωγικούς δασμούς για παιδαγωγικό και επιστημονικό υλικό, εφόσον πληρούνται οι ακόλουθες προϋποθέσεις:

α) ανήκει σε πρόσωπο που είναι εγκατεστημένο εκτός του τελωνειακού εδάφους της Ένωσης·

β) εισάγεται από μη κερδοσκοπικού χαρακτήρα επιστημονικά και εκπαιδευτικά ιδρύματα ή ιδρύματα επαγγελματικής κατάρτισης του δημόσιου ή του ιδιωτικού τομέα και χρησιμοποιείται αποκλειστικά για τη διδασκαλία, την επαγγελματική κατάρτιση ή την επιστημονική έρευνα υπό την ευθύνη των ιδρυμάτων εισαγωγής·

γ) εισάγεται σε εύλογο αριθμό, λαμβανομένου υπόψη του σκοπού της εισαγωγής του·

δ) δεν χρησιμοποιείται για καθαρά εμπορικούς σκοπούς.

Άρθρο 228

Συσκευασίες

[άρθρο 250 παράγραφος 2 στοιχείο δ) του κώδικα]

Χορηγείται πλήρης απαλλαγή από εισαγωγικούς δασμούς για τα ακόλουθα εμπορεύματα:

α) συσκευασίες που εισάγονται πλήρεις και προορίζονται για επανεξαγωγή είτε άδειες είτε πλήρεις·

β) συσκευασίες που εισάγονται άδειες και προορίζονται για επανεξαγωγή πλήρεις.

Άρθρο 229

Καλούπια, μήτρες, εγχάρακτες πλάκες (κλισέ), σχέδια, προσχέδια, όργανα μέτρησης, ελέγχου και δοκιμής και άλλα παρόμοια είδη

[άρθρο 250 παράγραφος 2 στοιχείο δ) του κώδικα]

Χορηγείται πλήρης απαλλαγή από εισαγωγικούς δασμούς για καλούπια, μήτρες, εγχάρακτες πλάκες (κλισέ), σχέδια, προσχέδια, όργανα μέτρησης, ελέγχου και δοκιμής και άλλα παρόμοια είδη, εφόσον πληρούνται οι ακόλουθες προϋποθέσεις:

α) ανήκουν σε πρόσωπο που είναι εγκατεστημένο εκτός του τελωνειακού εδάφους της Ένωσης·

▼B

β) χρησιμοποιούνται για κατασκευαστικούς σκοπούς από πρόσωπο εγκατεστημένο στο τελωνειακό έδαφος της Ένωσης και πάνω από το 50 % της παραγωγής που προκύπτει από τη χρησιμοποίησή τους εξάγεται.

Άρθρο 230

Ειδικά εργαλεία και όργανα

[άρθρο 250 παράγραφος 2 στοιχείο δ) του κώδικα]

Χορηγείται πλήρης απαλλαγή από εισαγωγικούς δασμούς για ειδικά εργαλεία και όργανα, εφόσον πληρούνται οι ακόλουθες προϋποθέσεις:

α) ανήκουν σε πρόσωπο που είναι εγκατεστημένο εκτός του τελωνειακού εδάφους της Ένωσης·

β) τίθενται στη διάθεση προσώπου εγκατεστημένου στο τελωνειακό έδαφος της Ένωσης για να χρησιμοποιηθούν στην κατασκευή εμπορευμάτων και πάνω από το 50 % των παραγόμενων εμπορευμάτων εξάγεται.

Άρθρο 231

Εμπορεύματα που χρησιμοποιούνται για την πραγματοποίηση δοκιμών ή τα οποία υπόκεινται σε δοκιμές

[άρθρο 250 παράγραφος 2 στοιχείο δ) του κώδικα]

Χορηγείται πλήρης απαλλαγή από εισαγωγικούς δασμούς για εμπορεύματα σε οποιαδήποτε από τις ακόλουθες περιπτώσεις:

α) εμπορεύματα που υπόκεινται σε δοκιμές, πειράματα ή επιδείξεις·

β) εμπορεύματα που υπόκεινται σε ικανοποιητικές δοκιμές αποδοχής οι οποίες προβλέπονται σε σύμβασης πώλησης·

γ) εμπορεύματα που χρησιμοποιούνται για τη διενέργεια δοκιμών, πειραμάτων ή επιδείξεων μη κερδοσκοπικού χαρακτήρα.

Άρθρο 232

Δείγματα

(άρθρο 250 παράγραφος 2 στοιχείο δ) του κώδικα)

Χορηγείται πλήρης απαλλαγή από εισαγωγικούς δασμούς για δείγματα που χρησιμοποιούνται αποκλειστικά σε παρουσιάσεις ή επιδείξεις στο τελωνειακό έδαφος της Ένωσης, υπό την προϋπόθεση ότι η ποσότητα των δειγμάτων είναι εύλογη δεδομένης της εν λόγω χρήσης.

Άρθρο 233

Εφεδρικά μέσα παραγωγής

[άρθρο 250 παράγραφος 2 στοιχείο δ) του κώδικα]

Χορηγείται πλήρης απαλλαγή από εισαγωγικούς δασμούς για εφεδρικά μέσα παραγωγής που τίθενται προσωρινά στη διάθεση του πελάτη από τον προμηθευτή ή τον επισκευαστή, μέχρι την παράδοση ή την επιδιόρθωση παρόμοιων εμπορευμάτων.

▼B

Άρθρο 234

Εμπορεύματα που προορίζονται για εκδηλώσεις ή για πώληση σε ορισμένες περιπτώσεις

[άρθρο 250 παράγραφος 2 στοιχείο δ) του κώδικα]

1. Χορηγείται πλήρης απαλλαγή από εισαγωγικούς δασμούς για εμπορεύματα που προορίζονται να εκτεθούν ή να χρησιμοποιηθούν στο πλαίσιο δημόσιας εκδήλωσης, που δεν διοργανώνεται αποκλειστικά με σκοπό την πώληση αυτών των εμπορευμάτων ή τα οποία παράγονται κατά τη διάρκεια τέτοιων εκδηλώσεων από εμπορεύματα που έχουν υπαχθεί σε καθεστώς προσωρινής εισαγωγής.

Κατ' εξαίρεση, οι τελωνειακές αρχές δύνανται να παραχωρήσουν πλήρη απαλλαγή από εισαγωγικούς δασμούς για εμπορεύματα που προορίζονται να εκτεθούν ή να χρησιμοποιηθούν στο πλαίσιο άλλων εκδηλώσεων ή τα οποία παράγονται κατά τη διάρκεια τέτοιων εκδηλώσεων από εμπορεύματα που έχουν υπαχθεί σε καθεστώς προσωρινής εισαγωγής.

2. Χορηγείται πλήρης απαλλαγή από εισαγωγικούς δασμούς για εμπορεύματα που παραδίδονται από τον ιδιοκτήτη για επιθεώρηση σε πρόσωπο εντός της Ένωσης το οποίο έχει το δικαίωμα αγοράς τους μετά την επιθεώρηση.

3. Παραχωρείται πλήρης απαλλαγή από εισαγωγικούς δασμούς για τα ακόλουθα:

α) έργα τέχνης, αντικείμενα για συλλογές και αρχαιολογικά αντικείμενα, όπως καθορίζονται στο παράρτημα IX της οδηγίας 2006/112/ΕΚ, τα οποία εισάγονται για να εκτεθούν με σκοπό, ενδεχομένως, να πωληθούν·

β) εμπορεύματα άλλα από αυτά που έχουν κατασκευαστεί πρόσφατα τα οποία εισάγονται με σκοπό την πώλησή τους σε πλειστηριασμό.

Άρθρο 235

Ανταλλακτικά, εξαρτήματα και εξοπλισμοί

[άρθρο 250 παράγραφος 2 στοιχείο δ) του κώδικα]

Χορηγείται πλήρης απαλλαγή από εισαγωγικούς δασμούς για ανταλλακτικά, εξαρτήματα και εξοπλισμούς που χρησιμοποιούνται για την επισκευή και τη συντήρηση, συμπεριλαμβανομένης της αποκατάστασης της λειτουργίας, της ρύθμισης και της διατήρησης, των εμπορευμάτων που έχουν υπαχθεί σε καθεστώς προσωρινής εισαγωγής.

Άρθρο 236

Άλλα εμπορεύματα

[άρθρο 250 παράγραφος 2 στοιχείο δ) του κώδικα]

Δύναται επίσης να χορηγηθεί πλήρης απαλλαγή από εισαγωγικούς δασμούς για εμπορεύματα άλλα από αυτά που αναφέρονται στα άρθρα 208 έως 216 και στα άρθρα 219 έως 235 ή τα οποία δεν συμμορφώνονται με τις προϋποθέσεις των εν λόγω άρθρων, σε οποιαδήποτε από τις ακόλουθες περιπτώσεις:

α) τα εμπορεύματα εισάγονται ευκαιριακά για χρονικό διάστημα που δεν υπερβαίνει τους τρεις μήνες·

β) τα εμπορεύματα εισάγονται σε ειδικές περιπτώσεις χωρίς οικονομικές επιπτώσεις στην Ένωση.

▼B

Άρθρο 237

Ειδικές προθεσμίες για εκκαθάριση

(άρθρο 215 παράγραφος 4 του κώδικα)

1. Η προθεσμία για την εκκαθάριση για τα εμπορεύματα που αναφέρονται στο άρθρο 231 στοιχείο γ), στο άρθρο 233 και στο άρθρο 234 παράγραφος 2 είναι 6 μήνες από τον χρόνο υπαγωγής των εμπορευμάτων σε καθεστώς προσωρινής εισαγωγής.

2. Η προθεσμία για την εκκαθάριση για τα ζώα που αναφέρονται στο άρθρο 223 είναι 12 μήνες από τον χρόνο υπαγωγής των ζώων σε καθεστώς προσωρινής εισαγωγής.

Υποτμήμα 4

Λειτουργία του καθεστώτος

Άρθρο 238

Στοιχεία που πρέπει να περιλαμβάνονται στην τελωνειακή διασάφηση

(άρθρο 6 παράγραφος 2 του κώδικα)

1. Όταν εμπορεύματα που έχουν υπαχθεί σε καθεστώς προσωρινής εισαγωγής υπάγονται μεταγενέστερα σε τελωνειακό καθεστώς που επιτρέπει την εκκαθάριση του καθεστώτος προσωρινής εισαγωγής σύμφωνα με το άρθρο 215 παράγραφος 1 του κώδικα, η τελωνειακή διασάφηση για το μεταγενέστερο τελωνειακό καθεστώς, εξαιρουμένου του δελτίου ATA/CPD, περιέχει την ένδειξη «TA» και το σχετικό αριθμό αδείας, κατά περίπτωση.

2. Όταν εμπορεύματα που έχουν υπαχθεί σε καθεστώς προσωρινής εισαγωγής επανεξάγονται σύμφωνα με το άρθρο 270 παράγραφος 1 του κώδικα, η διασάφηση επανεξαγωγής, εξαιρουμένου του δελτίου ATA/CPD, περιέχει τα στοιχεία που αναφέρονται στην παράγραφο 1.

Τμήμα 2

Ειδικός προορισμός

Άρθρο 239

Υποχρέωση του κατόχου της άδειας ειδικού προορισμού

[άρθρο 211 παράγραφος 1 στοιχείο α) του κώδικα]

Χορηγείται άδεια για τη χρήση του καθεστώτος ειδικού προορισμού εάν ο κάτοχος της άδειας αναλάβει να εκπληρώσει οποιαδήποτε από τις ακόλουθες υποχρεώσεις:

α) να χρησιμοποιήσει τα εμπορεύματα για τους σκοπούς που προβλέπονται για την απαλλαγή από δασμούς ή την επιβολή μειωμένου δασμολογικού συντελεστή·

β) να μεταβιβάσει την υποχρέωση που αναφέρεται στο στοιχείο α) σε άλλο πρόσωπο τηρουμένων των προϋποθέσεων που ορίζουν οι τελωνειακές αρχές.

▼B

ΚΕΦΑΛΑΙΟ 5

Τελειοποίηση

Άρθρο 240

Άδεια

(άρθρο 211 του κώδικα)

1. Η άδεια για καθεστώς τελειοποίησης ορίζει τα μέτρα που απαιτούνται για να διαπιστωθεί οποιοδήποτε από τα ακόλουθα:

α) ότι τα μεταποιημένα προϊόντα προέκυψαν από την τελειοποίηση εμπορευμάτων που έχουν υπαχθεί σε καθεστώς τελειοποίησης·

β) ότι πληρούνται οι προϋποθέσεις για τη χρησιμοποίηση ισοδύναμων προϊόντων σύμφωνα με το άρθρο 223 του κώδικα ή του συστήματος σταθερών ανταλλαγών σύμφωνα με το άρθρο 261 του κώδικα.

2. Δύναται να χορηγηθεί άδεια για τελειοποίηση προς επανεξαγωγή για βοηθήματα παραγωγής κατά την έννοια του άρθρου 5 παράγραφος 37 στοιχείο ε) του κώδικα, με εξαίρεση τα ακόλουθα:

α) καύσιμα και πηγές ενέργειας άλλες από αυτές που χρειάζονται για τη δοκιμή των μεταποιημένων προϊόντων ή για την ανίχνευση ελαττωμάτων σε εμπορεύματα που έχουν υπαχθεί στο καθεστώς και απαιτούν επισκευή·

β) λιπαντικά, άλλα από αυτά που χρησιμοποιούνται για τη δοκιμή, τη ρύθμιση ή την απόσυρση μεταποιημένων προϊόντων·

γ) εξοπλισμό και εργαλεία.

3. Άδεια χορηγείται για τελειοποίηση προς επανεξαγωγή μόνο εάν πληρούνται οι ακόλουθες προϋποθέσεις:

α) αν το είδος ή η κατάσταση των εμπορευμάτων τη στιγμή της θέσης τους υπό το καθεστώς δεν μπορεί να αποκατασταθεί οικονομικά μετά τη μεταποίηση·

β) αν η προσφυγή στο καθεστώς δεν μπορεί να συνεπάγεται την παράκαμψη των κανόνων καταγωγής και των ποσοτικών περιορισμών που εφαρμόζονται στα εισαγόμενα εμπορεύματα.

Το πρώτο εδάφιο δεν ισχύει εάν το ποσό του εισαγωγικού δασμού καθορίζεται σύμφωνα με το άρθρο 86 παράγραφος 3 του κώδικα.

Άρθρο 241

Στοιχεία που πρέπει να περιλαμβάνονται στην τελωνειακή διασάφηση για τελειοποίηση προς επανεξαγωγή

(άρθρο 6 παράγραφος 2 του κώδικα)

1. Όταν εμπορεύματα που έχουν υπαχθεί σε καθεστώς τελειοποίησης προς επανεξαγωγή ή τα μεταποιημένα προϊόντα που προκύπτουν υπάγονται μεταγενέστερα σε τελωνειακό καθεστώς που επιτρέπει την εκκαθάριση του καθεστώτος τελειοποίησης προς επανεξαγωγή σύμφωνα με το άρθρο 215 παράγραφος 1 του κώδικα, η τελωνειακή διασάφηση για το μεταγενέστερο τελωνειακό καθεστώς, εξαιρουμένου του δελτίου ATA/CPD, περιέχει την ένδειξη «IP» και το σχετικό αριθμό αδείας ή τον αριθμό του INF.

Όταν τα εμπορεύματα που υπάγονται στο καθεστώς τελειοποίησης προς επανεξαγωγή αποτελούν το αντικείμενο ειδικών μέτρων εμπορικής πολιτικής και τα μέτρα αυτά εξακολουθούν να εφαρμόζονται κατά

▼B

την υπαγωγή των εν λόγω εμπορευμάτων, είτε υπό μορφή μεταποιημένων προϊόντων είτε όχι, σε μεταγενέστερο τελωνειακό καθεστώς, η τελωνειακή διασάφηση για το μεταγενέστερο τελωνειακό καθεστώς περιέχει τα στοιχεία που αναφέρονται στο πρώτο εδάφιο, καθώς και την ένδειξη «C P M».

2. Όταν εμπορεύματα που έχουν υπαχθεί σε καθεστώς τελειοποίησης προς επανεξαγωγή επανεξάγονται σύμφωνα με το άρθρο 270 παράγραφος 1 του κώδικα, η διασάφηση επανεξαγωγής περιέχει τα στοιχεία που αναφέρονται στην παράγραφο 1.

Άρθρο 242

Τελειοποίηση προς επανεισαγωγή IM/EX

(άρθρο 211 παράγραφος 1 του κώδικα)

1. Σε περίπτωση τελειοποίησης προς επανεισαγωγή IM/EX, στην άδεια διευκρινίζεται η προθεσμία εντός της οποίας τα ενωσιακά εμπορεύματα που αντικαθίστανται από ισοδύναμα εμπορεύματα υπάγονται σε τελειοποίηση προς επανεισαγωγή. Η προθεσμία αυτή δεν υπερβαίνει τους έξι μήνες.

Η προθεσμία αυτή δύναται να παραταθεί, κατόπιν αιτήματος του κατόχου της άδειας, ακόμη και μετά τη λήξη της, υπό την προϋπόθεση ότι η συνολική προθεσμία δεν υπερβαίνει το ένα έτος.

2. Όταν πραγματοποιείται προηγούμενη εισαγωγή μεταποιημένων προϊόντων, παρέχεται εγγύηση που καλύπτει το ποσό του εισαγωγικού δασμού που θα έπρεπε να καταβληθεί σε περίπτωση μη υπαγωγής των αντικατασταθέντων ενωσιακών εμπορευμάτων στο καθεστώς τελειοποίησης προς επανεισαγωγή σύμφωνα με την παράγραφο 1.

Άρθρο 243

Επισκευή υπό καθεστώς τελειοποίησης προς επανεισαγωγή

(άρθρο 211 παράγραφος 1 του κώδικα)

Όταν η υπαγωγή στο καθεστώς τελειοποίησης προς επανεισαγωγή ζητείται με σκοπό την επισκευή, τα εμπορεύματα προσωρινής εξαγωγής πρέπει να είναι επισκευάσιμα και το καθεστώς να μην χρησιμοποιείται για τη βελτίωση των τεχνικών δυνατοτήτων των εμπορευμάτων.

ΤΙΤΛΟΣ VIII

ΕΜΠΟΡΕΥΜΑΤΑ ΠΟΥ ΕΞΕΡΧΟΝΤΑΙ ΑΠΟ ΤΟ ΤΕΛΩΝΕΙΑΚΟ ΕΔΑΦΟΣ ΤΗΣ ΕΝΩΣΗΣ

ΚΕΦΑΛΑΙΟ 1

Διατυπώσεις πριν από την έξοδο των εμπορευμάτων

Άρθρο 244

Προθεσμία για την υποβολή διασάφησης πριν από την αναχώρηση

(άρθρο 263 παράγραφος 1 του κώδικα)

1. Η διασάφηση πριν από την αναχώρηση η οποία αναφέρεται στο άρθρο 263 του κώδικα υποβάλλεται στο αρμόδιο τελωνείο εντός των ακόλουθων προθεσμιών:

▼B

α) στην περίπτωση θαλάσσιας μεταφοράς:

i) για μεταφορές φορτίων σε εμπορευματοκιβώτια, πλην εκείνων που αναφέρονται στα στοιχεία ii) και iii), τουλάχιστον 24 ώρες πριν από τη φόρτωση των εμπορευμάτων στο πλοίο με το οποίο πρόκειται να εγκαταλείψουν το τελωνειακό έδαφος της Ένωσης·

ii) για μεταφορές φορτίων σε εμπορευματοκιβώτια μεταξύ του τελωνειακού εδάφους της Ένωσης και της Γροιλανδίας, των Φερόων Νήσων, της Ισλανδίας ή λιμένων της Βαλτικής Θάλασσας, της Βόρειας Θάλασσας, της Μαύρης Θάλασσας ή της Μεσογείου Θάλασσας και όλων των λιμένων του Μαρόκου, το αργότερο δύο ώρες πριν από την αναχώρηση από λιμένα του τελωνειακού εδάφους της Ένωσης·

iii) για μεταφορές φορτίων σε εμπορευματοκιβώτια μεταξύ των γαλλικών υπερπόντιων διαμερισμάτων, των Αζορών, της Μαδέρας ή των Καναρίων Νήσων και εδάφους που βρίσκεται εκτός του τελωνειακού εδάφους της Ένωσης, όταν η διάρκεια του ταξιδιού είναι μικρότερη από 24 ώρες, το αργότερο δύο ώρες πριν από την αναχώρηση από λιμένα του τελωνειακού εδάφους της Ένωσης·

iv) για μεταφορές που δεν περιλαμβάνουν φορτία μεταφερόμενα σε εμπορευματοκιβώτια, το αργότερο 2 ώρες πριν από την αναχώρηση από λιμένα του τελωνειακού εδάφους της Ένωσης·

β) στην περίπτωση αεροπορικής μεταφοράς, το αργότερο 30 λεπτά πριν από την αναχώρηση από αερολιμένα του τελωνειακού εδάφους της Ένωσης·

γ) στην περίπτωση οδικής και εσωτερικής πλωτής μεταφοράς, το αργότερο μία ώρα πριν εγκαταλείψουν τα εμπορεύματα το τελωνειακό έδαφος της Ένωσης·

δ) στην περίπτωση σιδηροδρομικής μεταφοράς:

i) όταν η διαδρομή του συρμού από τον τελευταίο σταθμό σχηματισμού του συρμού έως το τελωνείο εξόδου διαρκεί λιγότερο από δύο ώρες, το αργότερο μία ώρα πριν από την άφιξη των εμπορευμάτων στον τόπο για τον οποίο είναι αρμόδιο το τελωνείο εξόδου·

ii) σε όλες τις άλλες περιπτώσεις, το αργότερο δύο ώρες πριν εγκαταλείψουν τα εμπορεύματα το τελωνειακό έδαφος της Ένωσης.

2. Κατά παρέκκλιση της παραγράφου 1, όταν η διασάφηση πριν από την αναχώρηση αφορά εμπορεύματα για τα οποία ζητείται επιστροφή σύμφωνα με τον κανονισμό (ΕΚ) αριθ. 612/2009 της Επιτροπής [1], υποβάλλεται στο αρμόδιο τελωνείο το αργότερο κατά τον χρόνο φόρτωσης των εμπορευμάτων σύμφωνα με το άρθρο 5 παράγραφος 7 του εν λόγω κανονισμού.

3. Στις ακόλουθες περιπτώσεις, η προθεσμία για την υποβολή της διασάφησης πριν από την αναχώρηση είναι εκείνη που ισχύει για το ενεργό μεταφορικό μέσο που χρησιμοποιείται για την εγκατάλειψη του τελωνειακού εδάφους της Ένωσης:

α) όταν τα εμπορεύματα φτάνουν στο τελωνείο εξόδου με άλλο μεταφορικό μέσο από εκείνο με το οποίο μεταφέρονται πριν εγκαταλείψουν το τελωνειακό έδαφος της Ένωσης (διατροπική μεταφορά)·

[1] Κανονισμός (ΕΚ) αριθ. 612/2009 της Επιτροπής, της 7ης Ιουλίου 2009, για τις κοινές λεπτομέρειες εφαρμογής του καθεστώτος των επιστροφών κατά την εξαγωγή για τα γεωργικά προϊόντα (ΕΕ L 186 της 17.7.2009, σ. 1).

▼B

β) όταν τα εμπορεύματα φτάνουν στο τελωνείο εξόδου με μεταφορικό μέσο που μεταφέρεται και το ίδιο σε ενεργό μεταφορικό μέσο όταν εγκαταλείπουν το τελωνειακό έδαφος της Ένωσης (συνδυασμένη μεταφορά).

4. Οι προθεσμίες που αναφέρονται στις παραγράφους 1, 2 και 3 δεν ισχύουν σε περίπτωση *ανωτέρας βίας*.

Άρθρο 245

Απαλλαγή από την υποχρέωση υποβολής διασάφησης πριν από την αναχώρηση

[άρθρο 263 παράγραφος 2 στοιχείο β) του κώδικα]

1. Με την επιφύλαξη της υποχρέωσης υποβολής τελωνειακής διασάφησης σύμφωνα με το άρθρο 158 παράγραφος 1 του κώδικα ή διασάφησης επανεξαγωγής σύμφωνα με το άρθρο 270 παράγραφος 1 του κώδικα, χορηγείται απαλλαγή από την υποχρέωση κατάθεσης διασάφησης πριν από την αναχώρηση για τα ακόλουθα εμπορεύματα:

α) ηλεκτρική ενέργεια·

β) εμπορεύματα που εξέρχονται μέσω δικτύου αγωγών·

γ) αντικείμενα αλληλογραφίας·

δ) εμπορεύματα που διακινούνται σύμφωνα με τους κανόνες των πράξεων της Παγκόσμιας Ταχυδρομικής Ένωσης·

ε) οικοσκευές, όπως ορίζονται στο άρθρο 2 παράγραφος 1 στοιχείο δ) του κανονισμού (ΕΚ) αριθ. 1186/2009, εφόσον δεν μεταφέρονται βάσει σύμβασης μεταφοράς·

στ) εμπορεύματα που περιέχονται στις προσωπικές αποσκευές ταξιδιωτών·

ζ) εμπορεύματα που αναφέρονται στο άρθρο 140 παράγραφος 1, με εξαίρεση τα ακόλουθα εμπορεύματα, όταν αυτά μεταφέρονται βάσει σύμβασης μεταφοράς:

i) παλέτες, ανταλλακτικά, εξαρτήματα και εξοπλισμός για παλέτες·

ii) εμπορευματοκιβώτια, ανταλλακτικά, εξαρτήματα και εξοπλισμός για εμπορευματοκιβώτια·

iii) μεταφορικά μέσα, ανταλλακτικά, εξαρτήματα και εξοπλισμός για μεταφορικά μέσα·

η) εμπορεύματα που καλύπτονται από δελτία ATA και CPD·

θ) εμπορεύματα που διακινούνται με βάση το έντυπο 302 το οποίο προβλέπεται από τη σύμβαση μεταξύ των συμβαλλόμενων μερών του Βορειοατλαντικού συμφώνου, σχετικά με το καθεστώς των Δυνάμεών τους, που υπεγράφη στο Λονδίνο στις 19 Ιουνίου 1951·

ι) εμπορεύματα που μεταφέρονται με πλοία που κινούνται μεταξύ ενωσιακών λιμένων χωρίς να προσεγγίζουν ενδιαμέσως κανέναν λιμένα εκτός του τελωνειακού εδάφους της Ένωσης·

ια) εμπορεύματα που μεταφέρονται με αεροσκάφη που κινούνται μεταξύ ενωσιακών αερολιμένων χωρίς να προσεγγίζουν ενδιαμέσως κανέναν αερολιμένα εκτός του τελωνειακού εδάφους της Ένωσης·

▼B

ιβ) όπλα και στρατιωτικός εξοπλισμός που εξέρχονται από το τελωνειακό έδαφος της Ένωσης από τις αρχές που είναι επιφορτισμένες με τη στρατιωτική άμυνα κράτους μέλους, με στρατιωτική μεταφορά ή μεταφορά που διενεργείται αποκλειστικά για λογαριασμό των στρατιωτικών αρχών·

ιγ) τα ακόλουθα εμπορεύματα που εξέρχονται από το τελωνειακό έδαφος της Ένωσης απευθείας σε υπεράκτιες εγκαταστάσεις τις οποίες εκμεταλλεύεται πρόσωπο εγκατεστημένο στο τελωνειακό έδαφος της Ένωσης:

i) εμπορεύματα που προορίζονται να χρησιμοποιηθούν για την κατασκευή, επισκευή, συντήρηση ή μετατροπή των υπεράκτιων εγκαταστάσεων·

ii) εμπορεύματα που προορίζονται να τοποθετηθούν ή να χρησιμοποιηθούν για τον εξοπλισμό των υπεράκτιων εγκαταστάσεων·

iii) προϊόντα εφοδιασμού που προορίζονται να χρησιμοποιηθούν ή να καταναλωθούν στις υπεράκτιες εγκαταστάσεις·

ιδ) εμπορεύματα για τα οποία δύναται να ζητηθεί ατέλεια σύμφωνα με τη σύμβαση της Βιέννης περί των διπλωματικών σχέσεων της 18ης Απριλίου 1961, τη σύμβαση της Βιέννης περί των προξενικών σχέσεων της 24ης Απριλίου 1963, άλλες προξενικές συμβάσεις, ή τη σύμβαση της Νέας Υόρκης της 16ης Δεκεμβρίου 1969 περί των ειδικών αποστολών·

ιε) εμπορεύματα που προορίζονται να ενσωματωθούν ως μέρη ή εξαρτήματα πλοίων ή αεροσκαφών και για τη λειτουργία κινητήρων, μηχανών και άλλων εξοπλισμών πλοίων ή αεροσκαφών, καθώς και τρόφιμα και άλλα προϊόντα που προορίζονται για κατανάλωση ή πώληση επί του σκάφους·

ιστ) εμπορεύματα που αποστέλλονται από το τελωνειακό έδαφος της Ένωσης στη Θέουτα και στη Μελίλια, στο Γιβραλτάρ, στην Ελιγολάνδη, στη Δημοκρατία του Αγίου Μαρίνου, στο Κράτος του Βατικανού, στους δήμους Livigno και Campione d'Italia, ή στα ιταλικά εθνικά ύδατα της λίμνης του Lugano που περιλαμβάνονται μεταξύ της όχθης και των πολιτικών συνόρων της περιοχής μεταξύ Ponte Tresa και Porto Ceresio.

2. Η υποχρέωση υποβολής διασάφησης πριν από την αναχώρηση αίρεται για τα εμπορεύματα στις ακόλουθες περιπτώσεις:

α) όταν ένα πλοίο που μεταφέρει τα εμπορεύματα μεταξύ ενωσιακών λιμένων πρόκειται να προσεγγίσει λιμένα εκτός του τελωνειακού εδάφους της Ένωσης και τα εμπορεύματα πρόκειται να παραμείνουν φορτωμένα στο πλοίο κατά τη διάρκεια της προσέγγισης στον λιμένα εκτός του τελωνειακού εδάφους της Ένωσης·

β) όταν ένα αεροσκάφος που μεταφέρει τα εμπορεύματα μεταξύ ενωσιακών αερολιμένων πρόκειται να προσεγγίσει αερολιμένα εκτός του τελωνειακού εδάφους της Ένωσης και τα εμπορεύματα πρόκειται να παραμείνουν φορτωμένα στο αεροσκάφος κατά τη διάρκεια της προσέγγισης στον αερολιμένα εκτός του τελωνειακού εδάφους της Ένωσης·

γ) όταν, σε έναν λιμένα ή αερολιμένα, τα εμπορεύματα δεν εκφορτώνονται από το μεταφορικό μέσο το οποίο τα μετέφερε στο τελωνειακό έδαφος της Ένωσης και το οποίο θα τα μεταφέρει εκτός του εν λόγω εδάφους·

▼B

δ) όταν τα εμπορεύματα είχαν φορτωθεί σε προηγούμενο λιμένα ή αερολιμένα εντός του τελωνειακού εδάφους της Ένωσης, εφόσον είχε υποβληθεί διασάφηση πριν από την αναχώρηση ή ίσχυε απαλλαγή από την υποχρέωση υποβολής διασάφησης πριν από την αναχώρηση, και παραμένουν επί του μεταφορικού μέσο που θα τα μεταφέρει εκτός του τελωνειακού εδάφους της Ένωσης·

ε) όταν εμπορεύματα που τελούν υπό προσωρινή εναπόθεση ή έχουν υπαχθεί σε καθεστώς ελεύθερης ζώνης μεταφορτώνονται από το μεταφορικό μέσο με το οποίο μεταφέρθηκαν σε εγκατάσταση προσωρινής εναπόθεσης ή σε ελεύθερη ζώνη υπό την επιτήρηση του ίδιου τελωνείου σε πλοίο, αεροσκάφος ή σιδηρόδρομο που θα τα μεταφέρει εκτός του τελωνειακού εδάφους της Ένωσης, εφόσον πληρούνται οι ακόλουθες προϋποθέσεις:

i) η μεταφόρτωση διενεργείται εντός 14 ημερών από την προσκόμιση των εμπορευμάτων σύμφωνα με τα άρθρα 144 ή 245 του κώδικα ή, σε εξαιρετικές περιστάσεις, εντός μεγαλύτερης προθεσμίας που χορηγούν οι τελωνειακές αρχές εφόσον η προθεσμία των 14 ημερών δεν επαρκεί για την αντιμετώπιση των συγκεκριμένων περιστάσεων·

ii) πληροφορίες σχετικά με τα εμπορεύματα είναι στη διάθεση των τελωνειακών αρχών·

iii) σύμφωνα με τα όσα γνωρίζει ο μεταφορέας, ο προορισμός των εμπορευμάτων και ο παραλήπτης δεν αλλάζουν·

στ) όταν τα εμπορεύματα εισήλθαν στο τελωνειακό έδαφος της Ένωσης, αλλά απορρίφθηκαν από την αρμόδια τελωνειακή αρχή και επιστράφηκαν αμέσως στη χώρα εξαγωγής.

ΚΕΦΑΛΑΙΟ 2

Διατυπώσεις κατά την έξοδο των εμπορευμάτων

Άρθρο 246

Μέσα ανταλλαγής πληροφοριών σε περιπτώσεις προσκόμισης εμπορευμάτων στο τελωνείο εξόδου

[άρθρο 6 παράγραφος 3 στοιχείο α) του κώδικα]

Όταν προσκομίζονται εμπορεύματα στο τελωνείο εξόδου σύμφωνα με το άρθρο 267 παράγραφος 2 του κώδικα, δύνανται να χρησιμοποιηθούν τα ακόλουθα άλλα μέσα ανταλλαγής πληροφοριών εκτός των ηλεκτρονικών τεχνικών επεξεργασίας δεδομένων:

α) στοιχεία αναγνώρισης της διασάφησης εξαγωγής·

β) κοινοποιήσεις σχετικά με διαφορές μεταξύ των εμπορευμάτων τα οποία διασαφίστηκαν και παραδόθηκαν για το καθεστώς εξαγωγής και των εμπορευμάτων που προσκομίστηκαν.

Άρθρο 247

Μέσα για την απόδειξη ότι τα εμπορεύματα έχουν εγκαταλείψει το τελωνειακό έδαφος της Ένωσης

[άρθρο 6 παράγραφος 3 στοιχείο α) του κώδικα]

Για τους σκοπούς της πιστοποίησης της εξόδου των εμπορευμάτων, δύνανται να προσκομιστούν στο τελωνείο εξαγωγής στοιχεία που αποδεικνύουν ότι τα εμπορεύματα έχουν εγκαταλείψει το τελωνειακό έδαφος της Ένωσης, με τη χρήση μέσων άλλων από τις ηλεκτρονικές τεχνικές επεξεργασίας δεδομένων.

▼B

ΚΕΦΑΛΑΙΟ 3

Εξαγωγή και επανεξαγωγή

Άρθρο 248

Ακύρωση τελωνειακής διασάφησης ή διασάφησης επανεξαγωγής

(άρθρο 174 του κώδικα)

1. Εάν υπάρχει διαφορά ως προς τη φύση των εμπορευμάτων που παραδίδονται για εξαγωγή, επανεξαγωγή ή τελειοποίηση προς επανεισαγωγή σε σύγκριση με εκείνα που προσκομίστηκαν στο τελωνείο εξόδου, το τελωνείο εξαγωγής ακυρώνει την εν λόγω διασάφηση.

2. Εάν, μετά την πάροδο 150 ημερών από την ημερομηνία παράδοσης των εμπορευμάτων για το καθεστώς εξαγωγής, για το καθεστώς τελειοποίησης προς επανεισαγωγή ή για επανεξαγωγή, το τελωνείο εξαγωγής δεν έχει λάβει ούτε τις πληροφορίες που αφορούν την έξοδο των εμπορευμάτων ούτε στοιχεία που αποδεικνύουν ότι τα εμπορεύματα έχουν εγκαταλείψει το τελωνειακό έδαφος της Ένωσης, το εν λόγω τελωνείο δύναται να ακυρώσει την εν λόγω διασάφηση.

Άρθρο 249

Μέσα αναδρομικής υποβολής διασάφησης εξαγωγής ή επανεξαγωγής

[άρθρο 6 παράγραφος 3 στοιχείο α) του κώδικα]

Εάν απαιτούνταν διασάφηση εξαγωγής ή επανεξαγωγής, αλλά τα εμπορεύματα εξήλθαν από το τελωνειακό έδαφος της Ένωσης χωρίς την εν λόγω διασάφηση, δύνανται να χρησιμοποιηθούν άλλα μέσα ανταλλαγής πληροφοριών εκτός των ηλεκτρονικών τεχνικών επεξεργασίας δεδομένων για την αναδρομική υποβολή διασάφησης εξαγωγής ή επανεξαγωγής.

ΤΙΤΛΟΣ IX

ΤΕΛΙΚΕΣ ΔΙΑΤΑΞΕΙΣ

Άρθρο 250

Επανεξέταση αδειών που ισχύουν ήδη κατά την 1η Μαΐου 2016

1. Άδειες που χορηγήθηκαν βάσει του κανονισμού (ΕΟΚ) αριθ. 2913/92 ή του κανονισμού (ΕΟΚ) αριθ. 2454/93, που ισχύουν ήδη κατά την 1η Μαΐου 2016 και οι οποίες δεν έχουν περιορισμένη διάρκειας ισχύος επανεξετάζονται.

2. Κατά παρέκκλιση από την παράγραφο 1, δεν υπόκεινται σε επανεξέταση οι ακόλουθες άδειες:

α) άδειες εξαγωγέων για τη σύνταξη των δηλώσεων τιμολογίου που αναφέρονται στα άρθρα 97κβ και 117 του κανονισμού (ΕΟΚ) αριθ. 2454/93·

β) άδειες για τη διαχείριση υλικών με τη χρήση της μεθόδου του λογιστικού διαχωρισμού που αναφέρεται στο άρθρο 88 κανονισμού (ΕΟΚ) αριθ. 2454/93.

▼B

Άρθρο 251

Διάρκεια ισχύος αδειών που ισχύουν ήδη την 1η Μαΐου 2016

1. Άδειες που χορηγήθηκαν βάσει του κανονισμού (ΕΟΚ) αριθ. 2913/92 ή του κανονισμού (ΕΟΚ) αριθ. 2454/93 και οι οποίες ισχύουν την 1η Μαΐου 2016 παραμένουν σε ισχύ ως εξής:

α) για άδειες που έχουν περιορισμένη διάρκεια ισχύος, μέχρι το τέλος της εν λόγω περιόδου ή μέχρι την 1η Μαΐου 2019, ανάλογα με το ποια ημερομηνία είναι προγενέστερη·

β) για όλες τις υπόλοιπες άδειες, μέχρι την επανεξέταση της άδειας σύμφωνα με το άρθρο 250 παράγραφος 1.

2. Κατά παρέκκλιση από την παράγραφο 1, οι άδειες που αναφέρονται στο άρθρο 250 παράγραφος 2 στοιχεία α) και β) παραμένουν σε ισχύ μέχρι να ανακληθούν από τις τελωνειακές αρχές που τις χορήγησαν.

Άρθρο 252

Ισχύς αποφάσεων που αφορούν δεσμευτικές πληροφορίες οι οποίες ισχύουν ήδη την 1η Μαΐου 2016

Αποφάσεις που αφορούν δεσμευτικές πληροφορίες και οι οποίες ισχύουν ήδη την 1η Μαΐου 2016 παραμένουν σε ισχύ για την περίοδο που ορίζεται σε αυτές. Οι αποφάσεις αυτές είναι δεσμευτικές από την 1η Μαΐου 2016 τόσο για τις τελωνειακές αρχές όσο και για τον δικαιούχο της απόφασης.

Άρθρο 253

Ισχύς αποφάσεων χορήγησης αναβολής της πληρωμής που ισχύουν ήδη την 1η Μαΐου 2016

Αποφάσεις που χορηγούν αναβολή της πληρωμής οι οποίες εκδίδονται σύμφωνα με το άρθρο 224 του κανονισμού (ΕΟΚ) αριθ. 2913/92 και οι οποίες ισχύουν την 1η Μαΐου 2016 παραμένουν σε ισχύ ως εξής:

α) όταν η απόφαση εκδόθηκε για τους σκοπούς της χρήσης της διαδικασίας που αναφέρεται στο άρθρο 226 στοιχείο α) του κανονισμού (ΕΟΚ) αριθ. 2913/92, παραμένει σε ισχύ χωρίς χρονικό περιορισμό·

β) όταν η απόφαση εκδόθηκε για τους σκοπούς της χρήσης μιας από τις διαδικασίες που αναφέρονται στο άρθρο 226 στοιχείο β) ή γ) του κανονισμού (ΕΟΚ) αριθ. 2913/92, παραμένει σε ισχύ μέχρι την επανεξέταση της άδειας σύστασης συνολικής εγγύησης που συνδέεται με αυτήν.

Άρθρο 254

Χρήση αδειών και αποφάσεων που ισχύουν ήδη την 1η Μαΐου 2016

Εάν μια απόφαση ή άδεια παραμένει σε ισχύ μετά την 1η Μαΐου 2016 σύμφωνα με τα άρθρα 251 έως 253, οι προϋποθέσεις υπό τις οποίες εφαρμόζεται η εν λόγω απόφαση ή άδεια από την 1η Μαΐου 2016 είναι αυτές που προβλέπονται στις αντίστοιχες διατάξεις του κώδικα, του εκτελεστικού κανονισμού (ΕΕ) 2015/2447 της Επιτροπής, της 24ης Νοεμβρίου 2015, για τη θέσπιση λεπτομερών κανόνων εφαρμογής ορισμένων διατάξεων του κανονισμού (ΕΕ) αριθ. 952/2013 του Ευρωπαϊκού Κοινοβουλίου και του Συμβουλίου για τη θέσπιση του ενωσιακού τελωνειακού κώδικα, και του παρόντος κανονισμού, όπως ορίζεται στον πίνακα αντιστοιχίας του παραρτήματος 90.

▼B

Άρθρο 255

Μεταβατικές διατάξεις για τη χρήση σφραγίδων

Οι τελωνειακές σφραγίδες και οι ειδικές τελωνειακές σφραγίδες που συμμορφώνονται με το παράρτημα 46α του κανονισμού (ΕΟΚ) αριθ. 2454/93 μπορούν να εξακολουθούν να χρησιμοποιούνται μέχρις εξαντλήσεως των αποθεμάτων ή μέχρι την 1η Μαΐου 2019, ανάλογα με το ποια ημερομηνία είναι προγενέστερη.

Άρθρο 256

Ο παρών κανονισμός αρχίζει να ισχύει την εικοστή ημέρα από τη δημοσίευσή του στην *Επίσημη Εφημερίδα της Ευρωπαϊκής Ένωσης*.

Εφαρμόζεται από την 1η Μαΐου 2016.

Ο παρών κανονισμός είναι δεσμευτικός ως προς όλα τα μέρη του και ισχύει άμεσα σε κάθε κράτος μέλος.

▼B

ΠΙΝΑΚΑΣ ΠΕΡΙΕΧΟΜΕΝΩΝ

ΤΙΤΛΟΣ Ι

ΓΕΝΙΚΕΣ ΔΙΑΤΑΞΕΙΣ

ΠΑΡΑΡΤΗΜΑ A	Κοινές απαιτήσεις δεδομένων για αιτήσεις και αποφάσεις
ΠΑΡΑΡΤΗΜΑ B	Κοινές απαιτήσεις περί δεδομένων όσον αφορά διασαφήσεις, γνωστοποιήσεις και αποδεικτικά του τελωνειακού χαρακτήρα των ενωσιακών εμπορευμάτων
ΠΑΡΑΡΤΗΜΑ B-01	Έντυπες τυποποιημένες διασαφήσεις – Σημειώσεις και έντυπα που πρέπει να χρησιμοποιούνται
ΠΑΡΑΡΤΗΜΑ B-02	Συνοδευτικό έγγραφο διαμετακόμισης
ΠΑΡΑΡΤΗΜΑ B-03	Κατάλογος ειδών
ΠΑΡΑΡΤΗΜΑ B-04	Συνοδευτικό έγγραφο διαμετακόμισης/ασφάλειας (ΣΕΔΑ)
ΠΑΡΑΡΤΗΜΑ B-05	Κατάλογος ειδών διαμετακόμισης/ασφάλειας («ΚΕΔΑ»)
ΠΑΡΑΡΤΗΜΑ 12-01	Κοινές απαιτήσεις περί δεδομένων για την καταχώριση οικονομικών φορέων και άλλων προσώπων

ΤΙΤΛΟΣ ΙΙ

ΠΑΡΑΓΟΝΤΕΣ ΒΑΣΕΙ ΤΩΝ ΟΠΟΙΩΝ ΕΦΑΡΜΟΖΟΝΤΑΙ ΕΙΣΑΓΩΓΙΚΟΙ Ή ΕΞΑΓΩΓΙΚΟΙ ΔΑΣΜΟΙ ΚΑΙ ΑΛΛΑ ΜΕΤΡΑ ΠΟΥ ΠΡΟΒΛΕΠΟΝΤΑΙ ΣΤΟ ΠΛΑΙΣΙΟ ΕΜΠΟΡΙΚΩΝ ΣΥΝΑΛΛΑΓΩΝ

ΠΑΡΑΡΤΗΜΑ 22-01	Εισαγωγικές σημειώσεις και πίνακας ουσιαστικών εργασιών μεταποίησης ή επεξεργασίας που προσδίδουν μη προτιμησιακή καταγωγή
ΠΑΡΑΡΤΗΜΑ 22-02	Αίτηση για την έκδοση πιστοποιητικού πληροφοριών INF 4 και πιστοποιητικό πληροφοριών INF 4
ΠΑΡΑΡΤΗΜΑ 22-03	Εισαγωγικές σημειώσεις και κατάλογος των εργασιών επεξεργασίας ή μεταποίησης που προσδίδουν τον χαρακτήρα καταγωγής
ΠΑΡΑΡΤΗΜΑ 22-04	Ύλες που εξαιρούνται από την περιφερειακή σώρευση
ΠΑΡΑΡΤΗΜΑ 22-05	Επεξεργασίες που εξαιρούνται από τη σώρευση σε περίπτωση ομάδας χωρών του ΣΓΠ (υφαντουργικά προϊόντα)
ΠΑΡΑΡΤΗΜΑ 22-11	Εισαγωγικές σημειώσεις και πίνακας των επεξεργασιών ή μεταποιήσεων επί μη καταγόμενων υλών που προσδίδουν τον χαρακτήρα του καταγόμενου προϊόντος

▼C1

_____

▼B

ΤΙΤΛΟΣ ΙΙΙ

ΤΕΛΩΝΕΙΑΚΗ ΟΦΕΙΛΗ ΚΑΙ ΕΓΓΥΗΣΕΙΣ

▼C2

ΠΑΡΑΡΤΗΜΑ 32-01	Δήλωση εγγύησης τριτεγγυητή — Μεμονωμένη εγγύηση
ΠΑΡΑΡΤΗΜΑ 32-02	Δήλωση εγγύησης τριτεγγυητή — Μεμονωμένη εγγύηση με τη μορφή τίτλων
ΠΑΡΑΡΤΗΜΑ 32-03	Δήλωση εγγύησης τριτεγγυητή — Συνολική εγγύηση
ΠΑΡΑΡΤΗΜΑ 32-04	Γνωστοποίηση στον τριτεγγυητή της μη εκκαθάρισης του καθεστώτος ενωσιακής διαμετακόμισης

▼C2

ΠΑΡΑΡΤΗΜΑ 32-05 Γνωστοποίηση στον τριτεγγυητή της ευθύνης καταβολής οφειλής στο πλαίσιο καθεστώτος ενωσιακής διαμετακόμισης

ΠΑΡΑΡΤΗΜΑ 33-01 Απαίτηση καταβολής, ενώπιον του εγγυοδοτικού οργανισμού, της οφειλής στο πλαίσιο καθεστώτος διαμετακόμισης βάσει δελτίου ATA/e-ATA

ΠΑΡΑΡΤΗΜΑ 33-02 Γνωστοποίηση στον τριτεγγυητή της ευθύνης καταβολής οφειλής στο πλαίσιο καθεστώτος διαμετακόμισης βάσει δελτίου CPD

▼B

ΠΑΡΑΡΤΗΜΑ 33-03 Υπόδειγμα του ενημερωτικού σημειώματος περί απαίτησης καταβολής, ενώπιον του εγγυοδοτικού οργανισμού, της οφειλής στο πλαίσιο καθεστώτος διαμετακόμισης βάσει δελτίου ATA/e-ATA

ΠΑΡΑΡΤΗΜΑ 33-04 Έντυπο δασμολόγησης για τον υπολογισμό δασμών και φόρων που προκύπτουν από την απαίτηση καταβολής, ενώπιον του εγγυοδοτικού οργανισμού, της οφειλής στο πλαίσιο καθεστώτος διαμετακόμισης βάσει δελτίου ATA/e-ATA

ΠΑΡΑΡΤΗΜΑ 33-05 Υπόδειγμα απαλλακτικού σημειώματος που περιλαμβάνει τη μνεία ότι πραγματοποιήθηκε η έγερση της απαίτησης ενώπιον του εγγυοδοτικού οργανισμού στο κράτος μέλος όπου γεννάται η τελωνειακή οφειλή στο πλαίσιο καθεστώτος διαμετακόμισης βάσει δελτίου ATA/e-ATA

ΠΑΡΑΡΤΗΜΑ 33-06 Αίτηση παροχής συμπληρωματικών πληροφοριών στην περίπτωση που τα εμπορεύματα βρίσκονται σε άλλο κράτος μέλος

ΠΑΡΑΡΤΗΜΑ 33-07 Διαγραφή/Επιστροφή

ΤΙΤΛΟΣ IV

ΕΜΠΟΡΕΥΜΑΤΑ ΠΟΥ ΕΙΣΕΡΧΟΝΤΑΙ ΣΤΟ ΤΕΛΩΝΕΙΑΚΟ ΕΔΑΦΟΣ ΤΗΣ ΕΝΩΣΗΣ

Δεν περιλαμβάνεται παράρτημα

ΤΙΤΛΟΣ V

ΓΕΝΙΚΟΙ ΚΑΝΟΝΕΣ ΓΙΑ ΤΟΝ ΤΕΛΩΝΕΙΑΚΟ ΧΑΡΑΚΤΗΡΑ, ΤΗΝ ΥΠΑΓΩΓΗ ΤΩΝ ΕΜΠΟΡΕΥΜΑΤΩΝ ΣΕ ΤΕΛΩΝΕΙΑΚΑ ΚΑΘΕΣΤΩΤΑ, ΤΗΝ ΕΠΑΛΗΘΕΥΣΗ, ΤΗΝ ΠΑΡΑΔΟΣΗ ΚΑΙ ΤΗ ΔΙΑΘΕΣΗ ΤΩΝ ΕΜΠΟΡΕΥΜΑΤΩΝ

Δεν περιλαμβάνεται παράρτημα

ΤΙΤΛΟΣ VI

ΘΕΣΗ ΣΕ ΕΛΕΥΘΕΡΗ ΚΥΚΛΟΦΟΡΙΑ ΚΑΙ ΑΠΑΛΛΑΓΗ ΑΠΟ ΤΟΝ ΕΙΣΑΓΩΓΙΚΟ ΔΑΣΜΟ

ΠΑΡΑΡΤΗΜΑ 61-01 Πιστοποιητικά ζύγισης μπανανών — Απαιτήσεις περί δεδομένων

ΠΑΡΑΡΤΗΜΑ 62-01 Δελτίο πληροφοριών INF 3 — Απαιτήσεις περί δεδομένων

ΤΙΤΛΟΣ VII

ΕΙΔΙΚΑ ΚΑΘΕΣΤΩΤΑ

ΠΑΡΑΡΤΗΜΑ 71-01 Συνοδευτικό έγγραφο για την περίπτωση εμπορευμάτων που διασαφίζονται με προφορική δήλωση για προσωρινή εισαγωγή

▼B

ΠΑΡΑΡΤΗΜΑ 71-02	Ευαίσθητα εμπορεύματα και προϊόντα
ΠΑΡΑΡΤΗΜΑ 71-03	Κατάλογος επιτρεπόμενων συνήθων εργασιών
ΠΑΡΑΡΤΗΜΑ 71-04	Ειδικές διατάξεις για ισοδύναμα εμπορεύματα
ΠΑΡΑΡΤΗΜΑ 71-05	Τυποποιημένη ανταλλαγή πληροφοριών (INF)
ΠΑΡΑΡΤΗΜΑ 71-06	Πληροφορίες που πρέπει να περιλαμβάνονται στον εκκαθαριστικό λογαριασμό
ΠΑΡΑΡΤΗΜΑ 72-03	TC 11 απόδειξη

ΤΙΤΛΟΣ VIII

ΕΜΠΟΡΕΥΜΑΤΑ ΠΟΥ ΕΞΕΡΧΟΝΤΑΙ ΑΠΟ ΤΟ ΤΕΛΩΝΕΙΑΚΟ ΕΔΑΦΟΣ ΤΗΣ ΕΝΩΣΗΣ

Δεν περιλαμβάνεται παράρτημα

ΤΙΤΛΟΣ IX

ΠΑΡΑΡΤΗΜΑ 90	Πίνακας αντιστοιχίας που αναφέρεται στο άρθρο 254

▼B

ΠΑΡΑΡΤΗΜΑ Α

ΚΟΙΝΕΣ ΑΠΑΙΤΗΣΕΙΣ ΔΕΔΟΜΕΝΩΝ ΓΙΑ ΑΙΤΗΣΕΙΣ ΚΑΙ ΑΠΟΦΑΣΕΙΣ

Εισαγωγικές σημειώσεις για τους πίνακες απαιτήσεων δεδομένων για αιτήσεις και αποφάσεις

ΓΕΝΙΚΕΣ ΔΙΑΤΑΞΕΙΣ

1. Οι διατάξεις που περιέχονται στις παρούσες σημειώσεις ισχύουν για όλους τους τίτλους τους παρόντος παραρτήματος.

2. Οι πίνακες με τις απαιτήσεις δεδομένων στους τίτλους I έως XXI περιλαμβάνουν όλα τα στοιχεία που είναι απαραίτητα για τις αιτήσεις και τις αποφάσεις που εξετάζονται στο παρόν παράρτημα.

3. Οι μορφότυποι, οι κωδικοί και, ανάλογα με την περίπτωση, η δομή των απαιτήσεων δεδομένων που περιγράφονται στο παρόν παράρτημα προσδιορίζονται στον εκτελεστικό κανονισμό (ΕΕ) 2015/2447 της Επιτροπής ([1]), που εκδίδεται δυνάμει του άρθρου 8 παράγραφος 1 στοιχείο α) του κώδικα.

4. Οι απαιτήσεις δεδομένων που καθορίζονται στο παρόν παράρτημα εφαρμόζονται σε αιτήσεις που υποβάλλονται και αποφάσεις που λαμβάνονται μέσω ηλεκτρονικής επεξεργασίας δεδομένων καθώς και σε έντυπη μορφή.

5. Τα στοιχεία που μπορούν να παρέχονται για τις διάφορες αιτήσεις και αποφάσεις παρουσιάζονται στον πίνακα απαιτήσεων δεδομένων του τίτλου I κεφάλαιο 1 του παρόντος παραρτήματος.

6. Τα στοιχεία που αφορούν συγκεκριμένα είδη αιτήσεων και αποφάσεων παρουσιάζονται στους τίτλους II έως XXI του παρόντος παραρτήματος.

7. Οι ειδικές διατάξεις για το κάθε στοιχείο, όπως περιγράφονται στο κεφάλαιο 2 των τίτλων I έως XXI του παρόντος παραρτήματος, εφαρμόζονται με την επιφύλαξη της κατηγορίας στην οποία υπάγεται το εκάστοτε στοιχείο όπως ορίζεται στους πίνακες απαιτήσεων δεδομένων. Παραδείγματος χάρη, το στοιχείο 5/8 Εξακρίβωση της ταυτότητας των εμπορευμάτων επισημαίνεται ως υποχρεωτικό (κατηγορία «Α») στον πίνακα απαιτήσεων δεδομένων του τίτλου I κεφάλαιο 1 του παρόντος παραρτήματος για την έκδοση των αδειών καθεστώτος τελειοποίησης προς επανεξαγωγή (στήλη 8α) και καθεστώτος τελειοποίησης προς επανεισαγωγή (στήλη 8β)· ωστόσο η πληροφορία αυτή δεν συμπληρώνεται όταν το καθεστώς τελειοποίησης προς επανεξαγωγή ή επανεισαγωγή εφαρμόζεται με ισοδύναμα εμπορεύματα και όταν το καθεστώς τελειοποίησης προς επανεισαγωγή εφαρμόζεται με σύστημα σταθερών ανταλλαγών, όπως περιγράφεται στον τίτλο I κεφάλαιο 2 του παρόντος παραρτήματος.

8. Τα στοιχεία που παρατίθενται στον αντίστοιχο πίνακα απαιτήσεων δεδομένων μπορούν να χρησιμοποιούνται τόσο για τις αιτήσεις όσο και για τις αποφάσεις, εκτός εάν ορίζεται διαφορετικά από τις σημάνσεις που αφορούν το εκάστοτε στοιχείο.

9. Οι κατηγορίες του κατωτέρω πίνακα απαιτήσεων δεδομένων δεν επηρεάζουν το γεγονός ότι ορισμένα στοιχεία παρέχονται μόνο όταν το απαιτούν οι περιστάσεις. Παραδείγματος χάρη, το στοιχείο 5/6 Ισοδύναμα εμπορεύματα χρησιμοποιείται μόνο εάν απαιτείται η χρήση ισοδύναμων εμπορευμάτων σύμφωνα με το άρθρο 223 του κώδικα.

10. Σε περίπτωση που η αίτηση για την εφαρμογή ειδικού καθεστώτος εκτός του καθεστώτος διαμετακόμισης υποβάλλεται σύμφωνα με το άρθρο 163, το σύνολο δεδομένων που ορίζονται στη στήλη 8στ του πίνακα απαιτήσεων δεδομένων του τίτλου I του παρόντος παραρτήματος παρέχονται επιπρόσθετα των απαιτήσεων δεδομένων της τελωνειακής διασάφησης, όπως προβλέπεται στον τίτλο I κεφάλαιο 3 τμήμα 1 του παραρτήματος Β σχετικά με το εκάστοτε καθεστώς.

([1]) Εκτελεστικός κανονισμός (ΕΕ) 2015/2447 της Επιτροπής, της 24ης Νοεμβρίου 2015, για τη θέσπιση λεπτομερών κανόνων εφαρμογής ορισμένων διατάξεων του κανονισμού (ΕΕ) αριθ. 952/2013 (βλέπε σελίδα 558 της παρούσας Επίσημης Εφημερίδας).

▼B

ΤΙΤΛΟΣ Ι

Αιτήσεις και αποφάσεις

ΚΕΦΑΛΑΙΟ 1

Υπόμνημα πίνακα

Στήλες	Είδος αίτησης/απόφασης	Νομική παραπομπή	Αριθ. τίτλου των ειδικών απαιτήσεων δεδομένων
Αύξων αριθμός στοιχείου	Αύξων αριθμός του σχετικού στοιχείου		
Ονομασία στοιχείου	Ονομασία του σχετικού στοιχείου		
Αποφάσεις που αφορούν δεσμευτικές πληροφορίες			
1α	Αίτηση και απόφαση που αφορούν δεσμευτικές δασμολογικές πληροφορίες (απόφαση ΔΔΠ)	Άρθρο 33 του κώδικα	Τίτλος ΙΙ
1β	Αίτηση και απόφαση που αφορούν δεσμευτικές πληροφορίες σχετικά με την καταγωγή (απόφαση ΔΠΚ)	Άρθρο 33 του κώδικα	Τίτλος ΙΙΙ
Εγκεκριμένος οικονομικός φορέας			
2	Αίτηση και άδεια για την ιδιότητα του εγκεκριμένου οικονομικού φορέα	Άρθρο 38 του κώδικα	Τίτλος IV
Δασμολογητέα αξία			
3	Αίτηση και άδεια για την απλούστευση του προσδιορισμού των ποσών που περιλαμβάνονται στη δασμολογητέα αξία των εμπορευμάτων	Άρθρο 73 του κώδικα	Τίτλος V
Συνολική εγγύηση και αναβολή πληρωμής			
4α	Αίτηση και άδεια για την παροχή συνολικής εγγύησης, περιλαμβανομένης της πιθανής εγγύησης μειωμένου ποσού ή της απαλλαγής από την υποχρέωση σύστασης εγγύησης	Άρθρο 95 του κώδικα	Τίτλος VI
4β	►C2 Αίτηση και άδεια αναβολής πληρωμής του ποσού του καταβλητέου δασμού, εφόσον η άδεια δεν χορηγείται για μία και μόνο πράξη ◄	Άρθρο 110 του κώδικα	Τίτλος VII
4γ	Αίτηση και απόφαση για την επιστροφή ή διαγραφή ποσών εισαγωγικού ή εξαγωγικού δασμού	Άρθρο 116 του κώδικα	Τίτλος VIII
Διατυπώσεις σχετικά με την άφιξη εμπορευμάτων			
5	Αίτηση και άδεια λειτουργίας εγκαταστάσεων προσωρινής εναπόθεσης	Άρθρο 148 του κώδικα	Τίτλος IX
Τελωνειακός χαρακτήρας των εμπορευμάτων.			
6α	►C2 Αίτηση και άδεια λειτουργίας τακτικών γραμμών ◄	Άρθρο 120	Τίτλος X
6β	Αίτηση και άδεια για την ιδιότητα εγκεκριμένου εκδότη	Άρθρο 128	Τίτλος XI

▼B

Στήλες	Είδος αίτησης/απόφασης	Νομική παραπομπή	Αριθ. τίτλου των ειδικών απαιτήσεων δεδομένων
	Τελωνειακές διατυπώσεις		
7α	Αίτηση και άδεια για χρήση απλουστευμένης διασάφησης	Άρθρο 166 παράγραφος 2 του κώδικα	Τίτλος XII
7β	Αίτηση και άδεια για κεντρικό τελωνισμό	Άρθρο 179 του κώδικα	Τίτλος XIII
7γ	Αίτηση και άδεια για υποβολή τελωνειακής διασάφησης μέσω εισαγωγής δεδομένων στις λογιστικές καταχωρίσεις του διασαφιστή, μεταξύ άλλων για το καθεστώς εξαγωγής	Άρθρο 182 του κώδικα	Τίτλος XIV
7δ	Αίτηση και άδεια για αυτοαξιολόγηση	Άρθρο 185 του κώδικα	Τίτλος XV
7ε	Αίτηση και άδεια σχετικά με την ιδιότητα του εγκεκριμένου ζυγιστή μπανανών	Άρθρο 155	Τίτλος XVI
	Ειδικά καθεστώτα		
8α	Αίτηση και άδεια για χρήση καθεστώτος τελειοποίησης προς επανεξαγωγή	Άρθρο 211 παράγραφος 1 στοιχείο α) του κώδικα	Τίτλος XVII
8β	Αίτηση και άδεια για χρήση καθεστώτος τελειοποίησης προς επανεισαγωγή	Άρθρο 211 παράγραφος 1 στοιχείο α) του κώδικα	Τίτλος XVIII
8γ	Αίτηση και άδεια για την εφαρμογή καθεστώτος ειδικού προορισμού	Άρθρο 211 παράγραφος 1 στοιχείο α) του κώδικα	([1])
8δ	Αίτηση και άδεια για την εφαρμογή καθεστώτος προσωρινής εισαγωγής	Άρθρο 211 παράγραφος 1 στοιχείο α) του κώδικα	([1])
8ε	Αίτηση και άδεια για τη λειτουργία εγκαταστάσεων αποθήκευσης που προορίζονται για την τελωνειακή αποταμίευση εμπορευμάτων	Άρθρο 211 παράγραφος 1 στοιχείο β) του κώδικα	Τίτλος XIX
8στ	Αίτηση και άδεια για την εφαρμογή του καθεστώτος προσωρινής εισαγωγής, του καθεστώτος ειδικού προορισμού, του καθεστώτος τελειοποίησης προς επανεξαγωγή ή του καθεστώτος τελειοποίησης προς επανεισαγωγή στις περιπτώσεις στις οποίες εφαρμόζεται το άρθρο 163	Άρθρο 211 παράγραφος 1 στοιχείο α) του κώδικα και άρθρο 163	([1])
	Διαμετακόμιση		
9α	Αίτηση και άδεια για καθεστώς του εγκεκριμένου παραλήπτη για τις μεταφορές με δελτίο TIR	Άρθρο 230 του κώδικα	([1])
9β	Αίτηση και άδεια για καθεστώς του εγκεκριμένου αποστολέα στο πλαίσιο ενωσιακής διαμετακόμισης	Άρθρο 233 παράγραφος 4 στοιχείο α) του κώδικα	Τίτλος XX

▼B

Στήλες	Είδος αίτησης/απόφασης	Νομική παραπομπή	Αριθ. τίτλου των ειδικών απαιτήσεων δεδομένων
9γ	Αίτηση και άδεια για καθεστώς του εγκεκριμένου παραλήπτη στο πλαίσιο ενωσιακής διαμετακόμισης	Άρθρο 233 παράγραφος 4 στοιχείο β) του κώδικα	(1)
9δ	Αίτηση και άδεια για χρήση ειδικών τελωνειακών σφραγίδων	Άρθρο 233 παράγραφος 4 στοιχείο γ) του κώδικα	Τίτλος XXI
9ε	►C2 Αίτηση και άδεια για χρήση διασάφησης διαμετακόμισης με μειωμένο σύνολο δεδομένων ◄	Άρθρο 233 παράγραφος 4 στοιχείο δ) του κώδικα	(1)
9στ	Αίτηση και άδεια για χρήση ηλεκτρονικού εγγράφου μεταφοράς ως τελωνειακής διασάφησης	Άρθρο 233 παράγραφος 4 στοιχείο ε) του κώδικα	—

(1) Δεν απαιτούνται ειδικά δεδομένα.

Σύμβολα στα κελιά

Σύμβολο	Περιγραφή συμβόλου
Α	Υποχρεωτικό: στοιχεία που απαιτούνται σε κάθε κράτος μέλος.
Β	Προαιρετικό για τα κράτη μέλη: στοιχεία που τα κράτη μέλη ενδέχεται να αποφασίσουν να μην απαιτήσουν.
Γ	Προαιρετικό για τον αιτούντα: στοιχεία που ο αιτών ενδέχεται να αποφασίσει να παράσχει, των οποίων όμως η παροχή δεν είναι δυνατό να απαιτηθεί από τα κράτη μέλη.

Ομάδες δεδομένων

Ομάδα	Τίτλος της ομάδας
Ομάδα 1	Πληροφορίες αίτησης/απόφασης
Ομάδα 2	Παράθεση υποστηρικτικών εγγράφων, πιστοποιητικών και αδειών
Ομάδα 3	Μέρη
Ομάδα 4	Ημερομηνίες, προθεσμίες, περίοδοι και τόποι
Ομάδα 5	Εξακρίβωση της ταυτότητας των εμπορευμάτων
Ομάδα 6	Προϋποθέσεις και όροι
Ομάδα 7	Δραστηριότητες και καθεστώτα
Ομάδα 8	Άλλα

Σημάνσεις

Σύμβολο σήμανσης	Περιγραφή της σήμανσης
[*]	Το στοιχείο αυτό χρησιμοποιείται μόνο για τη σχετική αίτηση.
[+]	Το στοιχείο αυτό χρησιμοποιείται μόνο για τη σχετική απόφαση.

▼B

Πίνακας απαιτήσεων δεδομένων

Αύξων αριθμός στοιχείου	Ονομασία στοιχείου	1α	1β	2	3	4α	4β	4γ	5	6α	6β	7α	7β	7γ	7δ	7ε	8α	8β	8γ	8δ	8ε	8στ	9α	9β	9γ	9δ	9ε	9στ
	Ομάδα 1 – Πληροφορίες αίτησης/απόφασης																											
1/1	Κωδικός είδους αίτησης/απόφασης	A	A	A	A	A	A	A	A	A	A	A	A	A	A	A	A	A	A	A	A		A	A	A	A	A	A
1/2	Υπογραφή/επικύρωση	A	A	A	A	A	A	A	A	A	A	A	A	A	A	A	A	A	A	A	A		A	A	A	A	A	A
1/3	Είδος αίτησης			A [*]	A [*]	A [*]	A [*]		A [*]	A [*]	A [*]	A [*]	A [*]	A [*]	A [*]	A [*]	A [*]	A [*]	A [*]	A [*]	A [*]		A [*]	A [*]	A [*]	A [*]	A [*]	A [*]
1/4	Γεωγραφική ισχύς – Ένωση					A	A		A	A	A	A	A	A	A	A	A	A	A	A	A		A	A	A	A		A
1/5	Γεωγραφική ισχύς – Χώρες κοινής διαμετακόμισης					A [1]																						A
1/6	Αριθμός αναφοράς απόφασης	A [+]	A [+]	A [2]	A [2]	A [2]	A [2]	A [2]	A [2]	A [2]	A [2]	A [2]	A [2]	A [2]	A [2]	A [2]	A [2]	A [2]	A [2]	A [2]	A [2]		A [2]	A [2]	A [2]	A [2]	A [2]	A [2]
1/7	Αρμόδια για τη λήψη απόφασης τελωνειακή αρχή	A [+]	A [+]	A [+]	A [+]	A [+]	A [+]	A [+]	A [+]	A [+]	A [+]	A [+]	A [+]	A [+]	A [+]	A [+]	A [+]	A [+]	A [+]	A [+]	A [+]		A [+]	A [+]	A [+]	A [+]	A [+]	A [+]
	Ομάδα 2 – Παράθεση υποστηρικτικών εγγράφων, πιστοποιητικών και αδειών																											
2/1	Άλλες αιτήσεις και αποφάσεις που αφορούν διαθέσιμες δεσμευτικές πληροφορίες	A [*]	A																									
2/2	Αποφάσεις σχετικά με δεσμευτικές πληροφορίες που χορηγήθηκαν σε άλλους κατόχους	A [*]	A																									

▼B

Αύξων αριθμός στοιχείου	Ονομασία στοιχείου	1α	1β	2	3	4α	4β	4γ	5	6α	6β	7α	7β	7γ	7δ	7ε	8α	8β	8γ	8δ	8ε	8στ	9α	9β	9γ	9δ	9ε	9στ
2/3	►C2 Εκκρεμείς ή περαιωθείσες νομικές ή διοικητικές διαδικασίες ◄	Α [*]	Α [*]																									
2/4	Συνημμένα έγγραφα	Α [*]	Α [*]	Α [*]	Α	Α	Α	Α [3]	Α	Α	Α	Α	Α	Α	Α	Α	Α	Α	Α	Α	Α		Α	Α	Α	Α	Α	Α
2/5	Αριθμός αναγνώρισης εγκατάστασης αποθήκευσης								Α [+]												Α [+]							
	Ομάδα 3 – Μέρη																											
3/1	Αιτών/κάτοχος της άδειας ή δικαιούχος της απόφασης	Α [4]	Α [4]	Α [4]	Α [4]	Α [4]	Α [4]	Α [4]	Α [4]	Α [4]	Α [4]	Α [4]	Α [4]	Α [4]	Α [4]	Α [4]	Α [4]	Α [4]	Α [4]	Α [4]	Α [4]		Α [4]	Α [4]	Α [4]	Α [4]	Α [4]	Α [4]
3/2	Αριθμός αναγνώρισης του αιτούντος/κατόχου της άδειας ή δικαιούχου της απόφασης	Α	Α	Α	Α	Α	Α	Α	Α	Α	Α	Α	Α	Α	Α	Α	Α	Α	Α	Α	Α		Α	Α	Α	Α	Α	Α
3/3	Αντιπρόσωπος	Α [*] [4]	Α [*] [4]		Α [4]	Α [4]	Α [4]	Α [4]	Α [4]	Α [4]	Α [4]	Α [4]	Α [4]	Α [4]	Α [4]	Α [4]	Α [4]	Α [4]	Α [4]	Α [4]	Α [4]		Α [4]	Α [4]	Α [4]	Α [4]	Α [4]	Α [4]
3/4	Αριθμός αναγνώρισης αντιπροσώπου	Α [*]	Α [*]		Α	Α	Α	Α	Α	Α	Α	Α	Α	Α	Α	Α	Α	Α	Α	Α	Α		Α	Α	Α	Α	Α	Α
3/5	Όνομα και στοιχεία επικοινωνίας του αρμόδιου για τελωνειακά θέματα προσώπου			Α [*]	Α [*] [5]	Α [*] [5]				Α [*] [5]	Α [*] [5]	Α [*] [5]	Α [*] [5]	Α [*] [5]		Α [*] [5]							Α [*] [5]	Α [*] [5]	Α [*] [5]	Α [*] [5]	Α [*] [5]	Α [*] [5]
3/6	Υπεύθυνος επικοινωνίας σχετικά με την αίτηση	Α [*]	Α [*]	Α [*]	Α [*]	Α [*]	Α [*]	Γ [*]	Α [*]	Α [*]	Α [*]	Α [*]	Α [*]	Α [*]	Α [*]	Α [*]	Α [*]	Α [*]	Α [*]	Α [*]	Α [*]		Α [*]	Α [*]	Α [*]	Α [*]	Α [*]	Α [*]

▼B

Αύξων αριθμός στοιχείου	Ονομασία στοιχείου	1α	1β	2	3	4α	4β	4γ	5	6α	6β	7α	7β	7γ	7δ	7ε	8α	8β	8γ	8δ	8ε	8στ	9α	9β	9γ	9δ	9ε	9στ
3/7	Πρόσωπο που διοικεί την αιτούσα εταιρεία ή ελέγχει τη διοίκησή της			Α [*]	Α [*] [5]	Α [*] [5]				Α [*] [5]	Α [*] [5]	Α [*] [5]	Α [*] [5]	Α [*] [5]		Α [*] [5]							Α [*] [5]	Α [*] [5]	Α [*] [5]	Α [*] [5]	Α [*] [5]	Α [*] [5]
3/8	Κύριος των εμπορευμάτων																			Α		Α [6]						
	Ομάδα 4 – Ημερομηνίες, προθεσμίες, περίοδοι και τόποι																											
4/1	Τόπος	Α [7]	Α [7]	Α [7]	Α [7]	Α [7]	Α [7]	Α [7]	Α [7]	Α [7]	Α [7]	Α [7]	Α [7]	Α [7]	Α [7]	Α [7]	Α [7]	Α [7]	Α [7]	Α [7]	Α [7]		Α [7]	Α [7]	Α [7]	Α [7]	Α [7]	Α [7]
4/2	Ημερομηνία	Α	Α	Α	Α	Α	Α	Α	Α	Α	Α	Α	Α	Α	Α	Α	Α	Α	Α	Α	Α		Α	Α	Α	Α	Α	Α
4/3	Τόπος όπου τηρούνται ή είναι διαθέσιμες οι κύριες λογιστικές καταχωρίσεις για τελωνειακούς σκοπούς	Α [*] [5]	Α [*] [5]	Α [*] [5]	Α [*] [5]	Α [*] [5]	Α [*] [5]		Α [*] [5]	Α [*] [5]	Α [*] [5]	Α [*] [5]	Α [*] [5]	Α [*] [5]		Α [*] [5]	Α [*] [5]	Α [*] [5]	Α [*] [5]	Α [*] [5]	Α [*] [5] [8]					Α [*] [5]	Α [*] [5]	Α [*] [5]
4/4	Τόπος τήρησης αρχείων				Α [*]	Α [*]	Α [*]		Α [*]	Α [*]	Α [*]	Α [*]	Α [*]	Α [*]	Α [*]	Α [*]	Α [*] [9]	Α [*]	Α [*] [9]	Α [*]	Α [*] [8]		Α [*]	Α [*]	Α [*]	Α [*]	Α [*]	Α [*]
4/5	Πρώτος τόπος χρήσης ή μεταποίησης																Α [*] [10]		Α [*] [10]	Α [*] [10]		Α [*] [10]						
4/6	[Αιτούμενη] Ημερομηνία έναρξης της απόφασης	Α [+]	Α [+]	Α [+]	Γ [*] Α [+]	Γ [*] Α [+]	Γ [*] Α [+]		Γ [*] Α [+]	Γ [*] Α [+]	Γ [*] Α [+]	Γ [*] Α [+]	Γ [*] Α [+]	Γ [*] Α [+]	Γ [*] Α [+]	Γ [*] Α [+]	Γ [*] Α [+]	Γ [*] Α [+]	Γ [*] Α [+]	Γ [*] Α [+]	Γ [*] Α [+]		Γ [*] Α [+]	Γ [*] Α [+]	Γ [*] Α [+]	Γ [*] Α [+]	Γ [*] Α [+]	Γ [*] Α [+]

▼B

Αύξων αριθμός στοιχείου	Ονομασία στοιχείου	1α	1β	2	3	4α	4β	4γ	5	6α	6β	7α	7β	7γ	7δ	7ε	8α	8β	8γ	8δ	8ε	8στ	9α	9β	9γ	9δ	9ε	9στ
4/7	Ημερομηνία λήξης της απόφασης	Α [+]	Α [+]		Α												Α [+]	Α [+]	Α [+]	Α [+]								
4/8	Τόπος των εμπορευμάτων							Α [*] [11]					Α	Α	Α	Α							Α	Α	Α			
4/9	Τόπος(-οι) μεταποίησης ή χρήσης																Α	Α	Α	Α		Α						
4/10	Τελωνείο(-α) υπαγωγής																Α	Α	Α	Α	Α							
4/11	Τελωνείο(-α) εκκαθάρισης καθεστώτος																Α	Α	Α	Α	Α	Α						
4/12	Τελωνείο εγγύησης					Α [+]	Α		Α								Α	Α [12]	Α	Α	Α							
4/13	Τελωνείο ελέγχου								Α [+]			Α [+]	Α [+]	Α [+]	Α [+]		Α [+]	Α [+]	Α [+]	Α [+]	Α [+]	Α [+]						
4/14	Τελωνείο(-α) προορισμού																						Γ [*] Α [+]		Γ [*] Α [+]			Α
4/15	Τελωνείο(-α) αναχώρησης																							Γ [*] Α [+]				Α
4/16	Προθεσμία										Α [+]		Α [+]	Α [+] [13]									Α [+]	Α [+]	Α [+]			
4/17	Προθεσμία εκκαθάρισης καθεστώτος																Α	Α	Α	Α		Α						

▼B

Αύξων αριθμός στοιχείου	Ονομασία στοιχείου	1α	1β	2	3	4α	4β	4γ	5	6α	6β	7α	7β	7γ	7δ	7ε	8α	8β	8γ	8δ	8ε	8στ	9α	9β	9γ	9δ	9ε	9στ
4/18	Εκκαθαριστικός λογαριασμός																Α [+] [14]		Α [+]			Α [+] [15]						
Ομάδα 5 – Εξακρίβωση της ταυτότητας των εμπορευμάτων																												
5/1	Κωδικός εμπορεύματος	Γ [*] Α [+]	Α		Α			Α [*]					Α	Α	Α		Α	Α	Α	Α	Γ [*]							
5/2	Περιγραφή των εμπορευμάτων	Α	Α		Α		Β	Α [*]	Α			Α	Α	Α	Α		Α	Α	Α	Α	Α							
5/3	Ποσότητα εμπορευμάτων	Α [+]						Α [*]					Α		Α		Α	Α	Α	Α								
5/4	Αξία εμπορευμάτων						Β										Α	Α	Α	Α								
5/5	Συντελεστής απόδοσης																Α	Α	Α			Α [16]						
5/6	Ισοδύναμα εμπορεύματα																Α	Α	Α	Α	Α							
5/7	Μεταποιημένα προϊόντα																Α	Α	Α			Α [17]						
5/8	Εξακρίβωση της ταυτότητας των εμπορευμάτων																Α	Α	Α	Α	Α	Α						
5/9	Εξαιρούμενες κατηγορίες ή διακινήσεις εμπορευμάτων																						Α [+]	Α [+]	Α [+]			
Ομάδα 6 – Προϋποθέσεις και όροι																												
6/1	Απαγορεύσεις και περιορισμοί											Α [*]	Α	Α	Α													

▼B

Αύξων αριθμός στοιχείου	Ονομασία στοιχείου	1α	1β	2	3	4α	4β	4γ	5	6α	6β	7α	7β	7γ	7δ	7ε	8α	8β	8γ	8δ	8ε	8στ	9α	9β	9γ	9δ	9ε	9στ
6/2	Οικονομικοί όροι																A	A				A [17]						
6/3	Γενικές παρατηρήσεις	A [+]	A [+]	A [+]	A [+]	A [+]	A [+]	A [+]	A [+]	A [+]	A [+]	A [+]	A [+]	A [+]	A [+]	A [+]	A [+]	A [+]	A [+]	A [+]	A [+]		A [+]	A [+]	A [+]	A [+]	A [+]	A [+]
Ομάδα 7 – Δραστηριότητες και καθεστώτα																												
7/1	Είδος συναλλαγής	A [*]	A																									
7/2	Είδος τελωνειακού καθεστώτος					A	A					A	A	A	A													
7/3	Είδος διασάφησης												A		A													
7/4	Αριθμός πράξεων					B [*]						A [*]	A [*]	A [*]	A [*]								A [*]	A [*]	A [*]	A [*]	A [*]	A [*]
7/5	Πληροφορίες για προγραμματισμένες δραστηριότητες												A				A	A	A	A	A	A						
Ομάδα 8 – Άλλα																												
8/1	Είδος κύριων λογιστικών καταχωρίσεων για τελωνειακούς σκοπούς					A [*]			A [*]		A [*]	A [*]	A [*]	A [*]	A [*]		A [*]	A [*]	A [*]	A [*]	A [*] [8]					A [*]	A [*]	A [*]
8/2	Είδος καταχωρίσεων					A [*]			A [*]	A [*]	A [*]	A [*]	A [*]	A [*]	A [*]		A [*]	A [*]	A [*]	A [*]	A [*] [8]		A [*]	A [*]	A [*]	A [*]	A [*]	A [*]
8/3	Πρόσβαση στα δεδομένα													A														A
8/4	Δείγματα κ.λπ.	A [*]	A																									

▼B

Αύξων αριθμός στοιχείου	Ονομασία στοιχείου	1α	1β	2	3	4α	4β	4γ	5	6α	6β	7α	7β	7γ	7δ	7ε	8α	8β	8γ	8δ	8ε	8στ	9α	9β	9γ	9δ	9ε	9στ
8/5	Ειδικές μνείες	Γ [*]	Γ [*]		Γ [*]	Γ [*]	Γ [*]	Γ [*]	Γ [*]	Γ [*]	Γ [*]	Γ [*]	Γ [*]	Γ [*]	Γ [*]	Γ [*]	Γ [*]	Γ [*]	Γ [*]	Γ [*]	Γ [*]	Γ [*]	Γ [*]	Γ [*]	Γ [*]	Γ [*]	Γ [*]	Γ [*]
8/6	Εγγύηση						Α		Α								Α [18]	Α [12]	Α	Α	Α							
8/7	Ποσό εγγύησης								Α								Α [18]	Α [12]	Α	Α	Α							
8/8	Μεταβίβαση δικαιωμάτων και υποχρεώσεων																Α	Α	Α	Α	Α							
8/9	Λέξεις-κλειδιά	Α [+]	Α [+]																									
8/10	Στοιχεία των εγκαταστάσεων αποθήκευσης								Α												Α							
8/11	Αποθήκευση ενωσιακών εμπορευμάτων								Α												Α							
8/12	Συγκατάθεση για δημοσίευση στον κατάλογο κατόχων αδειών			Α [*]	Α [*]	Α [*]	Α [*]		Α [*]	Α [*]	Α [*]	Α [*]	Α [*]	Α [*]	Α [*]	Α [*]	Α [*]	Α [*]	Α [*]	Α [*]	Α [*]		Α [*]	Α [*]	Α [*]	Α [*]	Α [*]	Α [*]
8/13	Υπολογισμός του ποσού του εισαγωγικού δασμού σύμφωνα με το άρθρο 86 παράγραφος 3 του κώδικα																Α					Α [19]						

▼B

Σημειώσεις

Αριθμός σημείωσης	Περιγραφή σημείωσης
[1]	Το στοιχείο αυτό συμπληρώνεται μόνο στις περιπτώσεις όπου η άδεια για την παροχή συνολικής εγγύησης θα χρησιμοποιηθεί για την υπαγωγή των εμπορευμάτων στο καθεστώς ενωσιακής διαμετακόμισης.
[2]	Το στοιχείο αυτό χρησιμοποιείται στην αίτηση μόνο στην περίπτωση αίτησης για τροποποίηση, ανανέωση ή ανάκληση της απόφασης.
[3]	Με την επιφύλαξη τυχόν ειδικών διατάξεων που θεσπίζονται στο πλαίσιο της κοινής γεωργικής πολιτικής, οι αιτήσεις που αφορούν εμπορεύματα για τα οποία προσκομίστηκε άδεια εισαγωγής ή εξαγωγής όταν κατατέθηκε η σχετική τελωνειακή διασάφηση συνοδεύονται από πιστοποιητικό των αρχών που είναι αρμόδιες για την έκδοση της εν λόγω άδειας στο οποίο βεβαιώνεται ότι έχουν πραγματοποιηθεί οι απαραίτητες ενέργειες για να ακυρωθούν τα αποτελέσματα της άδειας. Το ανωτέρω πιστοποιητικό δεν απαιτείται όταν: α) η άδεια εκδόθηκε από την ίδια τελωνειακή αρχή στην οποία υποβάλλεται η αίτηση· β) ο λόγος υποβολής της αίτησης είναι ένα σφάλμα που δεν επηρεάζει την έκδοση της άδειας. Οι ανωτέρω διατάξεις εφαρμόζονται επίσης στις περιπτώσεις επανεξαγωγής των εμπορευμάτων, τοποθέτησής τους σε τελωνειακή αποθήκη ή σε ελεύθερη ζώνη, ή σε περίπτωση καταστροφής των εμπορευμάτων.
[4]	►C2 Η πληροφορία αυτή είναι υποχρεωτική μόνο όταν δεν απαιτείται να δηλωθεί ο αριθμός EORI του προσώπου. ◄ Όταν δηλώνεται ο αριθμός EORI, το ονοματεπώνυμο και η διεύθυνση δεν δηλώνονται, εκτός εάν χρησιμοποιείται έντυπη αίτηση ή απόφαση.
[5]	Η πληροφορία αυτή δεν παρέχεται εάν ο αιτών είναι εγκεκριμένος οικονομικός φορέας.
[6]	Η πληροφορία αυτή παρέχεται μόνο εάν η αίτηση αφορά την εφαρμογή του καθεστώτος προσωρινής εισαγωγής και η πληροφορία απαιτείται βάσει της τελωνειακής νομοθεσίας.
[7]	Η πληροφορία αυτή χρησιμοποιείται μόνο στην περίπτωση έντυπης αίτησης.
[8]	Εάν πρόκειται να χρησιμοποιηθεί δημόσια αποθήκη τελωνειακής αποταμίευσης τύπου II, το στοιχείο αυτό δεν χρησιμοποιείται.
[9]	Η πληροφορία αυτή δεν απαιτείται εφόσον εφαρμόζεται το άρθρο 162.
[10]	Η πληροφορία αυτή παρέχεται μόνο εάν εφαρμόζεται το άρθρο 162.
[11]	Η πληροφορία αυτή μπορεί να μην παρέχεται εφόσον η τελωνειακή νομοθεσία της Ένωσης αίρει την υποχρέωση προσκόμισης των εμπορευμάτων.
[12]	Εάν υποβάλλεται αίτηση για την εφαρμογή του καθεστώτος τελειοποίησης προς επανεισαγωγή, το στοιχείο αυτό δεν χρησιμοποιείται εκτός εάν η αίτηση αφορά προκαταβολική εισαγωγή προϊόντων αντικατάστασης ή μεταποιημένων προϊόντων.
[13]	Η πληροφορία αυτή παρέχεται στην απόφαση μόνο στην περίπτωση που ο κάτοχος της άδειας δεν απαλλάσσεται από την υποχρέωση προσκόμισης των εμπορευμάτων.
[14]	Η πληροφορία αυτή χρησιμοποιείται μόνο όταν χορηγείται άδεια για εφαρμογή του καθεστώτος τελειοποίησης προς επανεξαγωγή με το σύστημα IM/EX (η εισαγωγή προηγείται της εξαγωγής).
[15]	Η πληροφορία αυτή χρησιμοποιείται μόνο όταν χορηγείται άδεια για εφαρμογή καθεστώτος τελειοποίησης προς επανεξαγωγή με το σύστημα IM/EX, καθεστώτος τελειοποίησης προς επανεξαγωγή με το σύστημα EX/IM χωρίς τη χρήση δελτίου πληροφοριών INF ή ειδικού προορισμού.

▼B

Αριθμός σημείωσης	Περιγραφή σημείωσης
[16]	Η πληροφορία αυτή παρέχεται μόνο σε περίπτωση που η αίτηση αφορά την εφαρμογή καθεστώτος τελειοποίησης προς επανεξαγωγή ή επανεισαγωγή ή ειδικού προορισμού και ο ειδικός προορισμός περιλαμβάνει μεταποίηση εμπορευμάτων.
[17]	Η πληροφορία αυτή χρησιμοποιείται μόνο στην περίπτωση που η αίτηση αφορά την εφαρμογή καθεστώτος τελειοποίησης προς επανεξαγωγή ή επανεισαγωγή.
[18]	Εάν υποβάλλεται αίτηση για την εφαρμογή του καθεστώτος τελειοποίησης προς επανεξαγωγή με το σύστημα EX/IM (η εξαγωγή προηγείται της εισαγωγής), το στοιχείο αυτό δεν χρησιμοποιείται, εκτός εάν εφαρμόζονται εξαγωγικοί δασμοί.
[19]	Η πληροφορία αυτή χρησιμοποιείται μόνο στην περίπτωση που η αίτηση αφορά την εφαρμογή καθεστώτος τελειοποίησης προς επανεξαγωγή.

ΚΕΦΑΛΑΙΟ 2

Σημειώσεις σχετικά με τις απαιτήσεις δεδομένων

Εισαγωγή

Οι περιγραφές και οι σημειώσεις που περιλαμβάνονται στο παρόν κεφάλαιο ισχύουν για τα στοιχεία που αναφέρονται στον πίνακα απαιτήσεων δεδομένων του κεφαλαίου 1.

Απαιτήσεις δεδομένων

Ομάδα 1 – Πληροφορίες αίτησης/απόφασης

1/1. Κωδικός είδους αίτησης/απόφασης

Όλες οι χρησιμοποιούμενες σχετικές στήλες του πίνακα:

Αίτηση:

Χρησιμοποιώντας τους αντίστοιχους κωδικούς, αναφέρετε την άδεια ή την απόφαση για την οποία υποβάλλεται αίτηση.

Απόφαση:

Χρησιμοποιώντας τους αντίστοιχους κωδικούς, αναφέρετε το είδος άδειας ή απόφασης.

1/2. Υπογραφή/επικύρωση

Όλες οι χρησιμοποιούμενες σχετικές στήλες του πίνακα:

Αίτηση:

Οι έντυπες αιτήσεις υπογράφονται από το πρόσωπο που υποβάλλει την αίτηση. Ο υπογράφων πρέπει να προσθέσει την ιδιότητά του.

Οι αιτήσεις που υποβάλλονται μέσω τεχνικής ηλεκτρονικής επεξεργασίας δεδομένων επικυρώνονται από το πρόσωπο που καταθέτει την αίτηση (αιτών ή αντιπρόσωπος).

Σε περίπτωση που η αίτηση υποβάλλεται μέσω διεπαφής συναλλασσομένων, εναρμονισμένης σε επίπεδο ΕΕ, την οποία έχουν ορίσει η Επιτροπή και τα κράτη μέλη με κοινή συμφωνία, η αίτηση θεωρείται επικυρωμένη.

Απόφαση:

Υπογραφή των έντυπων αποφάσεων ή άλλου είδους επικύρωση των αποφάσεων που λαμβάνονται μέσω ηλεκτρονικής επεξεργασίας δεδομένων από το πρόσωπο που λαμβάνει την απόφαση για τη χορήγηση της άδειας, για τις δεσμευτικές πληροφορίες ή για την επιστροφή ή τη διαγραφή των εισαγωγικών ή εξαγωγικών δασμών.

Στήλη 1α του πίνακα:

Εάν ο αιτών διαθέτει συγκεκριμένο στοιχείο αναφοράς, μπορεί να το προσθέσει εδώ.

Στήλη 2 του πίνακα:

Ο υπογράφων πρέπει πάντα να είναι το πρόσωπο που εκπροσωπεί συνολικά τον αιτούντα.

▼B

1/3. Είδος αίτησης

Όλες οι χρησιμοποιούμενες σχετικές στήλες του πίνακα:

Χρησιμοποιώντας τον αντίστοιχο κωδικό, αναφέρετε το είδος αίτησης. Σε περίπτωση που υποβάλλεται αίτηση για τροποποίηση ή, ανάλογα με την περίπτωση, για ανανέωση άδειας, αναφέρετε επίσης τον αντίστοιχο αριθμό της απόφασης στο στοιχείο 1/6 Αριθμός αναφοράς απόφασης.

1/4. Γεωγραφική ισχύς – Ένωση

Όλες οι χρησιμοποιούμενες σχετικές στήλες του πίνακα:

Κατά παρέκκλιση από το άρθρο 26 του κώδικα, αναφέρετε αν η ισχύς της απόφασης περιορίζεται σε ένα ή περισσότερα κράτη μέλη, επισημαίνοντας ρητά το (τα) εν λόγω κράτος(-η) μέλος(-η).

1/5. Γεωγραφική ισχύς – Χώρες κοινής διαμετακόμισης

Όλες οι χρησιμοποιούμενες σχετικές στήλες του πίνακα:

Αναφέρετε τις χώρες κοινής διαμετακόμισης στις οποίες μπορεί να χρησιμοποιηθεί η άδεια.

1/6. Αριθμός αναφοράς απόφασης

Όλες οι χρησιμοποιούμενες σχετικές στήλες του πίνακα:

Μοναδικός αριθμός αναφοράς που αποδόθηκε στην απόφαση από την αρμόδια τελωνειακή αρχή.

1/7. Τελωνειακή αρχή αρμόδια για τη λήψη απόφασης

Όλες οι χρησιμοποιούμενες σχετικές στήλες του πίνακα:

Αριθμός αναγνώρισης ή ονομασία και διεύθυνση της τελωνειακής αρχής που λαμβάνει την απόφαση.

Στήλη 1β του πίνακα:

Αριθμός αναγνώρισης ή υπογραφή και ονομασία της τελωνειακής αρχής του κράτους μέλους που εξέδωσε την απόφαση.

Στήλη 2 του πίνακα:

Επικύρωση και ονομασία της τελωνειακής διοίκησης του κράτους μέλους. Η ονομασία της τελωνειακής διοίκησης του κράτους μέλους μπορεί να αναφέρεται σε περιφερειακό επίπεδο, εφόσον το απαιτεί η οργανωτική δομή της τελωνειακής διοίκησης.

Ομάδα 2 – Παράθεση υποστηρικτικών εγγράφων, πιστοποιητικών και αδειών

2/1. Άλλες αιτήσεις και αποφάσεις που αφορούν διαθέσιμες δεσμευτικές πληροφορίες

Στήλη 1α του πίνακα:

Αναφέρετε (ναι/όχι) εάν ο αιτών έχει υποβάλει αίτηση ή έχει παραλάβει απόφαση που αφορά δεσμευτικές δασμολογικές πληροφορίες (ΔΔΠ) για πανομοιότυπα ή ομοειδή εμπορεύματα στην Ένωση με αυτά που περιγράφονται στο στοιχείο 5/2 Περιγραφή των εμπορευμάτων του παρόντος τίτλου και στο στοιχείο II/3 Εμπορική ονομασία και πρόσθετες πληροφορίες του τίτλου II. Εάν ναι, πρέπει να συμπληρωθούν επίσης οι ακόλουθες πληροφορίες:

Χώρα αίτησης: χώρα στην οποία υποβλήθηκε η αίτηση

Τόπος αίτησης: τόπος στον οποίο υποβλήθηκε η αίτηση

Ημερομηνία υποβολής της αίτησης: ημερομηνία παραλαβής της αίτησης από την αρμόδια τελωνειακή αρχή που αναφέρεται στο άρθρο 22 παράγραφος 1 τρίτο εδάφιο του κώδικα.

Αριθμός αναφοράς απόφασης ΔΔΠ: αριθμός αναφοράς της απόφασης ΔΔΠ που έχει ήδη παραληφθεί από τον αιτούντα. Το σημείο αυτό είναι υποχρεωτικό εάν ο αιτών έχει παραλάβει αποφάσεις ΔΔΠ κατόπιν της αίτησής του.

Ημερομηνία έναρξης ισχύος της απόφασης: ημερομηνία έναρξης ισχύος της απόφασης ΔΔΠ.

▼B

Κωδικός εμπορεύματος: ο κωδικός συνδυασμένης ονοματολογίας που αναφέρεται στην απόφαση ΔΔΠ.

Στήλη 1β του πίνακα:

Αναφέρετε εάν ο αιτών έχει υποβάλει αίτηση ή έχει παραλάβει απόφαση που αφορά δεσμευτικές πληροφορίες σχετικά με την καταγωγή (ΔΠΚ) και/ή απόφαση που αφορά δεσμευτικές δασμολογικές πληροφορίες (ΔΔΠ) σχετικά με εμπορεύματα ή υλικά πανομοιότυπα ή ομοειδή με αυτά που αναφέρονται στο στοιχείο 5/1 Κωδικός εμπορεύματος και στο στοιχείο 5/2 Περιγραφή των εμπορευμάτων του παρόντος τίτλου ή στο στοιχείο III/3 του τίτλου III, παρέχοντας τις σχετικές πληροφορίες. Εάν ναι, δηλώστε επίσης τον αριθμό αναφοράς της σχετικής απόφασης ΔΠΚ και/ή ΔΔΠ.

2/2. Αποφάσεις σχετικά με δεσμευτικές πληροφορίες που χορηγήθηκαν σε άλλους κατόχους

Στήλη 1α του πίνακα:

Αναφέρετε εάν ο αιτών γνωρίζει αποφάσεις ΔΔΠ που έχουν εκδοθεί για άλλους κατόχους σχετικά με πανομοιότυπα ή ομοειδή εμπορεύματα με αυτά που περιγράφονται στο στοιχείο 5/2 Περιγραφή των εμπορευμάτων του παρόντος τίτλου και στοιχείο II/3 Εμπορική ονομασία και πρόσθετες πληροφορίες του τίτλου II. Πληροφορίες σχετικά με ισχύουσες αποφάσεις ΔΔΠ μπορούν να αναζητηθούν στη δημόσια βάση δεδομένων του ευρωπαϊκού συστήματος δεσμευτικών δασμολογικών πληροφοριών η οποία είναι προσβάσιμη μέσω του διαδικτύου.

Εάν ναι, οι ακόλουθες συμπληρωματικές πληροφορίες είναι προαιρετικές:

Αριθμός αναφοράς απόφασης ΔΔΠ: αριθμός αναφοράς της απόφασης ΔΠΠ που γνωρίζει ο αιτών

Ημερομηνία έναρξης ισχύος της απόφασης: ημερομηνία έναρξης ισχύος της απόφασης ΔΔΠ.

Κωδικός εμπορεύματος: ο κωδικός συνδυασμένης ονοματολογίας που αναφέρεται στην απόφαση ΔΔΠ.

Στήλη 1β του πίνακα:

Αναφέρετε εάν, εξ όσων γνωρίζει ο αιτών, έχει ήδη υποβληθεί αίτηση ή έχει εκδοθεί απόφαση ΔΠΚ και/ή ΔΔΠ για πανομοιότυπα ή ομοειδή εμπορεύματα στην Ένωση.

Εάν ναι, οι ακόλουθες συμπληρωματικές πληροφορίες είναι προαιρετικές:

Αριθμός αναφοράς απόφασης ΔΠΚ και/ή ΔΔΠ: αριθμός αναφοράς της απόφασης ΔΠΚ και/ή ΔΔΠ που γνωρίζει ο αιτών.

Ημερομηνία έναρξης ισχύος της απόφασης: ημερομηνία έναρξης ισχύος της απόφασης ΔΠΚ και/ή ΔΔΠ.

Κωδικός εμπορεύματος: ο κωδικός συνδυασμένης ονοματολογίας που αναφέρεται στην απόφαση ΔΠΚ και/ή ΔΔΠ.

▼C2

2/3. Εκκρεμείς ή περαιωθείσες νομικές ή διοικητικές διαδικασίες

▼B

Στήλη 1α του πίνακα:

Αναφέρετε εάν ο αιτών γνωρίζει τυχόν νομικές ή διοικητικές διαδικασίες που εκκρεμούν στο εσωτερικό της Ένωσης για τη δασμολογική κατάταξη ή τυχόν δικαστικές αποφάσεις που να έχουν ήδη εκδοθεί στο εσωτερικό της Ένωσης για τη δασμολογική κατάταξη των εμπορευμάτων που περιγράφονται στο στοιχείο 5/2 Περιγραφή των εμπορευμάτων και στοιχείο II/3 Εμπορική ονομασία και πρόσθετες πληροφορίες του τίτλου II. Εάν ναι, οι ακόλουθες συμπληρωματικές πληροφορίες είναι προαιρετικές:

▼B

Εισάγετε την ονομασία και τη διεύθυνση του δικαστηρίου, τον αριθμό αναφοράς της υπόθεσης που εκκρεμεί και/ή της απόφασης, καθώς και οποιαδήποτε άλλη σχετική πληροφορία.

Στήλη 1β του πίνακα:

Αναφέρετε εάν, εξ όσων γνωρίζει ο αιτών, τα εμπορεύματα που περιγράφονται στο στοιχείο 5/1. Κωδικός εμπορεύματος και στο στοιχείο 5/2 Περιγραφή των εμπορευμάτων του παρόντος τίτλου ή στο στοιχείο III/3 Προϋποθέσεις που επιτρέπουν τον προσδιορισμό της καταγωγής του τίτλου III αποτελούν αντικείμενο τυχόν εκκρεμών νομικών ή διοικητικών διαδικασιών για την καταγωγή των εμπορευμάτων στο εσωτερικό της Ένωσης ή αν αποτελούν αντικείμενο ήδη εκδοθείσας δικαστικής απόφασης για την καταγωγή των εμπορευμάτων στο εσωτερικό της Ένωσης.

Εισάγετε την ονομασία και τη διεύθυνση του δικαστηρίου, τον αριθμό αναφοράς της υπόθεσης που εκκρεμεί και/ή της απόφασης, καθώς και οποιαδήποτε άλλη σχετική πληροφορία.

2/4. Συνημμένα έγγραφα

Όλες οι χρησιμοποιούμενες σχετικές στήλες του πίνακα:

Παρέχετε πληροφορίες σχετικά με το είδος και, ανάλογα με την περίπτωση, τον αριθμό αναγνώρισης και/ή την ημερομηνία έκδοσης του(των) εγγράφου(-ων) που επισυνάπτονται στην αίτηση ή στην απόφαση. Αναφέρετε επίσης τον συνολικό αριθμό των συνημμένων εγγράφων.

Εάν το έγγραφο περιλαμβάνει πληροφορίες οι οποίες αποτελούν συνέχεια των πληροφοριών που παρέχονται σε άλλο σημείο της αίτησης ή της απόφασης, προσθέστε παραπομπή για το αντίστοιχο στοιχείο.

2/5. Αριθμός αναγνώρισης εγκατάστασης αποθήκευσης

Όλες οι χρησιμοποιούμενες σχετικές στήλες του πίνακα:

Κατά περίπτωση, αναγράψτε τον αριθμό αναγνώρισης που έχει αποδοθεί από την αρμόδια για τη λήψη απόφασης τελωνειακή αρχή στην αποθηκευτική εγκατάσταση.

Ομάδα 3 – Μέρη

3/1. Αιτών/Κάτοχος της άδειας ή δικαιούχος της απόφασης

Όλες οι χρησιμοποιούμενες σχετικές στήλες του πίνακα:

Αίτηση:

Ο αιτών είναι το πρόσωπο που υποβάλλει αίτηση στις τελωνειακές αρχές για έκδοση απόφασης.

Αναγράψτε το όνομα και τη διεύθυνση του ενδιαφερομένου.

Απόφαση:

Ο δικαιούχος της απόφασης είναι το πρόσωπο για το οποίο εκδίδεται η απόφαση.

Ο κάτοχος της άδειας είναι το πρόσωπο για το οποίο εκδίδεται η άδεια.

3/2. Αριθμός αναγνώρισης αιτούντος/κατόχου της άδειας ή δικαιούχου της απόφασης

Όλες οι χρησιμοποιούμενες σχετικές στήλες του πίνακα:

Αίτηση:

Ο αιτών είναι το πρόσωπο που υποβάλλει αίτηση στις τελωνειακές αρχές για έκδοση απόφασης.

▼B

Συμπληρώστε τον αριθμό καταχώρισης και αναγνώρισης οικονομικών φορέων (αριθμός EORI) του ενδιαφερομένου, όπως προβλέπεται στο άρθρο 1 σημείο 18.

Εάν η αίτηση υποβάλλεται με ηλεκτρονική επεξεργασία δεδομένων, ο αριθμός EORI του αιτούντος παρέχεται σε κάθε περίπτωση.

Απόφαση:

Ο δικαιούχος της απόφασης είναι το πρόσωπο για το οποίο εκδίδεται η απόφαση.

Ο κάτοχος της άδειας είναι το πρόσωπο για το οποίο εκδίδεται η άδεια.

3/3. Αντιπρόσωπος

Όλες οι χρησιμοποιούμενες σχετικές στήλες του πίνακα:

Εάν ο αιτών που αναφέρεται στο στοιχείο 3/1 Αιτών/ κάτοχος της άδειας ή δικαιούχος της απόφασης ή στο στοιχείο 3/2 Αριθμός αναγνώρισης αιτούντος/ κατόχου της άδειας ή δικαιούχου της απόφασης διαθέτει αντιπρόσωπο, αναφέρετε σχετικές πληροφορίες για τον αντιπρόσωπο.

Εάν απαιτείται από την αρμόδια για τη λήψη απόφασης τελωνειακή αρχή σύμφωνα με το άρθρο 19 παράγραφος 2 του κώδικα, προσκομίστε αντίγραφο σχετικής σύμβασης, πληρεξουσίου ή όποιου άλλου εγγράφου συνιστά αποδεικτικό στοιχείο της εξουσιοδότησης για την ιδιότητα του τελωνειακού αντιπροσώπου.

3/4. Αριθμός αναγνώρισης αντιπροσώπου

Όλες οι χρησιμοποιούμενες σχετικές στήλες του πίνακα:

Εάν ο αιτών που αναφέρεται στο στοιχείο 3/1 Αιτών/κάτοχος της άδειας ή δικαιούχος της απόφασης ή στο στοιχείο 3/2 Αριθμός αναγνώρισης αιτούντος/ κατόχου της άδειας ή δικαιούχου της απόφασης διαθέτει αντιπρόσωπο, αναγράψτε τον αριθμό EORI του αντιπροσώπου.

Εάν απαιτείται από την αρμόδια για τη λήψη απόφασης τελωνειακή αρχή σύμφωνα με το άρθρο 19 παράγραφος 2 του κώδικα, προσκομίστε αντίγραφο σχετικής σύμβασης, πληρεξουσίου ή όποιου άλλου εγγράφου συνιστά αποδεικτικό στοιχείο της εξουσιοδότησης για την ιδιότητα του τελωνειακού αντιπροσώπου.

3/5. Όνομα και στοιχεία επικοινωνίας του αρμόδιου για τελωνειακά θέματα προσώπου

Όλες οι χρησιμοποιούμενες σχετικές στήλες του πίνακα:

Στοιχεία επικοινωνίας, συμπεριλαμβανομένου αριθμού φαξ, εάν υπάρχει, του ενδιαφερομένου, τα οποία μπορούν να χρησιμοποιηθούν για περαιτέρω επικοινωνία και ενημέρωση σχετικά με τελωνειακά θέματα.

3/6. Υπεύθυνος επικοινωνίας σχετικά με την αίτηση

Όλες οι χρησιμοποιούμενες σχετικές στήλες του πίνακα:

Ο υπεύθυνος επικοινωνίας είναι αρμόδιος για την επικοινωνία με τις τελωνειακές αρχές όσον αφορά την αίτηση.

Η πληροφορία αυτή παρέχεται μόνο εάν είναι διαφορετική από το πρόσωπο που είναι αρμόδιο για τελωνειακά θέματα όπως προβλέπεται στο στοιχείο 3/5 Όνομα και στοιχεία επικοινωνίας του αρμόδιου για τελωνειακά θέματα προσώπου.

Αναγράψτε το όνομα του υπευθύνου επικοινωνίας και οποιαδήποτε από τις ακόλουθες πληροφορίες: αριθμός τηλεφώνου, διεύθυνση ηλεκτρονικού ταχυδρομείου (κατά προτίμηση λειτουργικής ταχυδρομικής θυρίδας) και, εάν υπάρχει, αριθμό φαξ.

▼B

3/7. Πρόσωπο που διοικεί την αιτούσα εταιρεία ή ελέγχει τη διοίκησή της

Όλες οι χρησιμοποιούμενες σχετικές στήλες του πίνακα:

Για τους σκοπούς του άρθρου 39 στοιχείο α) του κώδικα, αναγράψτε το (τα) όνομα(-τα) και τα πλήρη στοιχεία του (των) σχετικού(-ών) προσώπου(-ων) ανάλογα με τη νομική σύσταση/μορφή της αιτούσας εταιρείας, συγκεκριμένα: του διευθυντή/διαχειριστή της εταιρείας, των μελών του συμβουλίου διευθυντών και των μελών του διοικητικού συμβουλίου, εάν υπάρχουν. Στα πλήρη στοιχεία πρέπει να περιλαμβάνονται: ονοματεπώνυμο και διεύθυνση, ημερομηνία γέννησης και αριθμός εθνικού δελτίου ταυτότητας.

3/8. Κύριος των εμπορευμάτων

Όλες οι χρησιμοποιούμενες σχετικές στήλες του πίνακα:

Όπου απαιτείται βάσει του αντίστοιχου άρθρου, αναγράψτε το όνομα και τη διεύθυνση του μη ενωσιακού κυρίου των εμπορευμάτων που πρόκειται να υπαχθούν σε καθεστώς προσωρινής εισαγωγής, όπως περιγράφεται στο στοιχείο 5/1. Κωδικός εμπορεύματος και στοιχείο 5/2 Περιγραφή των εμπορευμάτων.

Ομάδα 4 – Ημερομηνίες, προθεσμίες, περίοδοι και τόποι

4/1. Τόπος

Όλες οι χρησιμοποιούμενες σχετικές στήλες του πίνακα:

Αίτηση:

Τόπος στον οποίο υπογράφηκε ή επικυρώθηκε με άλλο τρόπο η αίτηση.

Απόφαση:

Τόπος στον οποίο εκδόθηκε η άδεια ή η απόφαση σχετικά με τις δεσμευτικές πληροφορίες καταγωγής ή σχετικά με την επιστροφή ή διαγραφή του εισαγωγικού η εξαγωγικού δασμού.

4/2. Ημερομηνία

Όλες οι χρησιμοποιούμενες σχετικές στήλες του πίνακα:

Αίτηση:

Ημερομηνία κατά την οποία ο αιτών υπέγραψε ή επικύρωσε με άλλο τρόπο την αίτηση.

Απόφαση:

Η ημερομηνία κατά την οποία εκδόθηκε η άδεια ή η απόφαση σχετικά με τις δεσμευτικές πληροφορίες ή σχετικά με την επιστροφή ή διαγραφή του εισαγωγικού η εξαγωγικού δασμού.

4/3. Τόπος όπου τηρούνται ή είναι διαθέσιμες οι κύριες λογιστικές καταχωρίσεις για τελωνειακούς σκοπούς

Όλες οι χρησιμοποιούμενες σχετικές στήλες του πίνακα:

Οι κύριες λογιστικές καταχωρίσεις για τελωνειακούς σκοπούς, όπως αναφέρονται στο άρθρο 22 παράγραφος 1 τρίτο εδάφιο του κώδικα, είναι οι καταχωρίσεις που πρέπει να θεωρούνται από τις τελωνειακές αρχές ως οι κύριες λογιστικές καταχωρίσεις και οι οποίες επιτρέπουν στις τελωνειακές αρχές να επιτηρούν και να παρακολουθούν όλες τις δραστηριότητες που καλύπτονται από τη σχετική άδεια. Υφιστάμενο εμπορικό, φορολογικό ή άλλου είδους λογιστικό υλικό μπορεί να γίνει δεκτό ως κύριες λογιστικές καταχωρίσεις εφόσον διευκολύνει τους λογιστικούς ελέγχους.

Αναγράψτε την πλήρη διεύθυνση του τόπου, καθώς και το κράτος μέλος στο οποίο θα τηρούνται ή θα είναι προσβάσιμες οι λογιστικές καταχωρίσεις. Αντί της διεύθυνσης, μπορείτε να αναγράψετε τον κωδικό UN/LOCODE εφόσον προσδιορίζει επακριβώς τον σχετικό τόπο.

▼B

Στήλες 1α και 1β του πίνακα:

Στην περίπτωση των δεσμευτικών πληροφοριών, πληροφορίες πρέπει να παρέχονται μόνο εάν η χώρα είναι διαφορετική από τα δεδομένα που έχουν παρασχεθεί για την αναγνώριση του αιτούντος.

4/4. Τόπος τήρησης αρχείων

Όλες οι χρησιμοποιούμενες σχετικές στήλες του πίνακα:

Αναγράψτε την πλήρη διεύθυνση του (των) τόπου(-ων), καθώς και το (τα) κράτος(-η) μέλος(-η) όπου τηρούνται ή πρόκειται να τηρούνται τα αρχεία του αιτούντος. Αντί της διεύθυνσης, μπορείτε να αναγράψετε τον κωδικό UN/LOCODE εφόσον προσδιορίζει επακριβώς τον σχετικό τόπο.

Η πληροφορία αυτή είναι απαραίτητη για να προσδιοριστεί ο τόπος τήρησης των αρχείων που αφορούν τα εμπορεύματα τα οποία βρίσκονται στη διεύθυνση που παρέχεται στο στοιχείο 4/8 Τόπος των εμπορευμάτων.

4/5. Πρώτος τόπος χρήσης ή μεταποίησης

Όλες οι χρησιμοποιούμενες σχετικές στήλες του πίνακα:

Χρησιμοποιώντας τον αντίστοιχο κωδικό, αναγράψτε τη διεύθυνση του σχετικού τόπου.

4/6. [Αιτούμενη] Ημερομηνία έναρξης της απόφασης

Στήλες 1α και 1β του πίνακα:

Η ημερομηνία κατά την οποία αρχίζει να ισχύει η απόφαση σχετικά με τις δεσμευτικές πληροφορίες.

Στήλη 2 του πίνακα:

Αναγράψτε την ημέρα, τον μήνα και το έτος σύμφωνα με το άρθρο 29.

Στήλες 3, 4α, 5· 6α, 6β, 7α έως 7ε, 8α έως 8ε και 9α έως 9στ του πίνακα:

Αίτηση:

Ο αιτών έχει τη δυνατότητα να ζητήσει συγκεκριμένη ημερομηνία για την έναρξη ισχύος της άδειας. Ωστόσο, για τον καθορισμό της ημερομηνίας αυτής λαμβάνονται υπόψη οι προθεσμίες που προβλέπονται στο άρθρο 22 παράγραφοι 2 και 3 του κώδικα ενώ η αιτούμενη ημερομηνία δεν μπορεί να είναι προγενέστερη της ημερομηνίας που αναφέρεται στο άρθρο 22 παράγραφος 4 του κώδικα.

Απόφαση:

Η ημερομηνία έναρξης ισχύος της άδειας.

Στήλη 4β του πίνακα:

Αίτηση:

Ο αιτών έχει τη δυνατότητα να ζητήσει συγκεκριμένη ημερομηνία για την έναρξη ισχύος της άδειας. Ωστόσο, για τον καθορισμό της ημερομηνίας αυτής λαμβάνονται υπόψη οι προθεσμίες που προβλέπονται στο άρθρο 22 παράγραφοι 2 και 3 του κώδικα ενώ η αιτούμενη ημερομηνία δεν μπορεί να είναι προγενέστερη της ημερομηνίας που αναφέρεται στο άρθρο 22 παράγραφος 4 του κώδικα.

Απόφαση

Η ημερομηνία έναρξης της πρώτης περιόδου λειτουργίας όπως καθορίζεται από την αρχή για τους σκοπούς του υπολογισμού της μετάθεσης της προθεσμίας πληρωμής.

4/7. Ημερομηνία λήξης της απόφασης

Όλες οι χρησιμοποιούμενες σχετικές στήλες του πίνακα:

Η ημερομηνία κατά την οποία λήγει η ισχύς της άδειας ή της απόφασης σχετικά με τις δεσμευτικές πληροφορίες.

▼B

4/8. Τόπος των εμπορευμάτων

Στήλη 4γ του πίνακα:

Αναγράψτε την ονομασία και τη διεύθυνση του σχετικού τόπου, περιλαμβανομένου του ταχυδρομικού κώδικα, εάν υπάρχει. Σε περίπτωση που η αίτηση υποβάλλεται μέσω τεχνικής ηλεκτρονικής επεξεργασίας δεδομένων, αντί της διεύθυνσης μπορείτε να αναγράψετε τον αντίστοιχο κωδικό εφόσον προσδιορίζει επακριβώς τη σχετική τοποθεσία.

Στήλη 7ε του πίνακα:

Χρησιμοποιώντας τον αντίστοιχο κωδικό, αναγράψτε το αναγνωριστικό στοιχείο της τοποθεσίας στην οποία πραγματοποιείται η ζύγιση των μπανανών.

Στήλες 7β έως 7δ του πίνακα:

Χρησιμοποιώντας τον αντίστοιχο κωδικό, αναγράψτε το αναγνωριστικό στοιχείο της τοποθεσίας στην οποία μπορούν να τοποθετούνται τα εμπορεύματα αφού υπαχθούν σε τελωνειακό καθεστώς.

Στήλη 9α του πίνακα:

Χρησιμοποιώντας τον αντίστοιχο κωδικό, αναγράψτε το αναγνωριστικό στοιχείο του (των) τόπου(-ων) παραλαβής των εμπορευμάτων στο πλαίσιο των πράξεων μεταφοράς με δελτίο TIR.

Στήλη 9β του πίνακα:

Χρησιμοποιώντας τον αντίστοιχο κωδικό, αναγράψτε το αναγνωριστικό στοιχείο του(των) τόπου(-ων) όπου τα εμπορεύματα θα υπαχθούν στο καθεστώς της ενωσιακής διαμετακόμισης.

Στήλη 9γ του πίνακα:

Χρησιμοποιώντας τον αντίστοιχο κωδικό, αναγράψτε το αναγνωριστικό στοιχείο του (των) τόπου(-ων) παραλαβής των εμπορευμάτων στο πλαίσιο του καθεστώτος της ενωσιακής διαμετακόμισης.

4/9. Τόπος(-οι) μεταποίησης ή χρήσης

Όλες οι χρησιμοποιούμενες σχετικές στήλες του πίνακα:

Χρησιμοποιώντας τον αντίστοιχο κωδικό, αναγράψτε τη διεύθυνση του (των) σχετικού(-ών) τόπου(-ων).

4/10. Τελωνείο(-α) υπαγωγής

Όλες οι χρησιμοποιούμενες σχετικές στήλες του πίνακα:

Αναφέρετε το (τα) προτεινόμενο(-α) τελωνείο(-α), όπως προβλέπεται στο άρθρο 1 σημείο 16.

4/11. Τελωνείο(-α) εκκαθάρισης καθεστώτος

Όλες οι χρησιμοποιούμενες σχετικές στήλες του πίνακα:

Αναφέρετε το(τα) προτεινόμενο(-α) τελωνείο(-α).

4/12. Τελωνείο εγγύησης

Όλες οι χρησιμοποιούμενες σχετικές στήλες του πίνακα:

Αναφέρετε το σχετικό τελωνείο.

4/13. Τελωνείο ελέγχου

Όλες οι χρησιμοποιούμενες σχετικές στήλες του πίνακα:

Αναφέρετε το αρμόδιο τελωνείο, όπως προβλέπεται στο άρθρο στο άρθρο 1 σημείο 35.

▼B

4/14. Τελωνείο(-α) προορισμού

Στήλες 9α και 9γ του πίνακα:

Αναφέρετε το (τα) τελωνείο(-α) προορισμού που είναι αρμόδιο(-α) για τον τόπο στον οποίον παραλαμβάνονται τα εμπορεύματα από τον εγκεκριμένο παραλήπτη.

Στήλη 9στ του πίνακα:

Αναφέρετε το (τα) τελωνείο(-α) προορισμού που είναι αρμόδιο(-α) για τον (τους) αερολιμένα(-ες) / τον (τους) λιμένα(-ες) προορισμού.

4/15. Τελωνείο(-α) αναχώρησης

Στήλη 9β του πίνακα:

Αναφέρετε το (τα) τελωνείο(-α) αναχώρησης που είναι αρμόδιο(-α) για τον τόπο στον οποίο τα εμπορεύματα θα υπαχθούν στο καθεστώς της ενωσιακής διαμετακόμισης.

Στήλη 9στ του πίνακα:

Αναφέρετε το (τα) τελωνείο(-α) αναχώρησης που είναι αρμόδιο(-α) για τον (τους) αερολιμένα(-ες) / λιμένα(-ες) αναχώρησης.

4/16. Προθεσμία

Στήλη 6β του πίνακα:

Αναφέρετε την προθεσμία (σε λεπτά) εντός της οποίας το τελωνείο μπορεί να πραγματοποιήσει ελέγχους πριν από την αναχώρηση των εμπορευμάτων.

Στήλη 7β του πίνακα:

Αναφέρετε την προθεσμία (σε λεπτά) εντός της οποίας το τελωνείο προσκόμισης των εμπορευμάτων ενημερώνει το τελωνείο ελέγχου για την πρόθεσή του να διενεργήσει έλεγχο πριν θεωρηθεί ότι τα εμπορεύματα έχουν παραδοθεί.

Στήλη 7γ του πίνακα:

Αναφέρετε την προθεσμία (σε λεπτά) εντός της οποίας το τελωνείο μπορεί να εκδηλώσει την πρόθεση διενέργειας ελέγχου πριν θεωρηθεί ότι τα εμπορεύματα έχουν παραδοθεί.

Στήλες 9α και 9γ του πίνακα:

Αναφέρετε την προθεσμία (σε λεπτά) εντός της οποίας ο εγκεκριμένος παραλήπτης παραλαμβάνει την άδεια εκφόρτωσης.

Στήλη 9β του πίνακα:

▼C2

Αναφέρετε την προθεσμία (σε λεπτά) που διαθέτει το τελωνείο αναχώρησης μετά την κατάθεση της διασάφησης διαμετακόμισης από τον εγκεκριμένο αποστολέα εντός της οποίας η αρχή μπορεί να διενεργήσει τυχόν αναγκαίους ελέγχους πριν από την παράδοση και την αναχώρηση των εμπορευμάτων.

▼B

4/17. Προθεσμία εκκαθάρισης καθεστώτος

Όλες οι χρησιμοποιούμενες σχετικές στήλες του πίνακα:

Αναγράψτε τη χρονική περίοδο (σε μήνες) που εκτιμάται ότι είναι αναγκαία για τη διεκπεραίωση ή την εκτέλεση των εργασιών στο πλαίσιο του αιτούμενου ειδικού τελωνειακού καθεστώτος.

Αναφέρετε εάν ισχύει η αυτόματη παράταση της προθεσμίας λήξης καθεστώτος δυνάμει του άρθρου 174 παράγραφος 2.

Στήλη 8α του πίνακα:

Η αρμόδια για τη λήψη απόφασης τελωνειακή αρχή μπορεί να προσδιορίσει στην άδεια ότι η προθεσμία λήξης καθεστώτος λήγει την τελευταία ημέρα του μήνα/τριμήνου/εξαμήνου που ακολουθεί τον μήνα / το τρίμηνο / το εξάμηνο εντός του οποίου ξεκίνησε η προθεσμία.

▼B

4/18. Εκκαθαριστικός λογαριασμός

Όλες οι χρησιμοποιούμενες σχετικές στήλες του πίνακα:

Αναφέρετε εάν η χρήση του εκκαθαριστικού λογαριασμού είναι απαραίτητη.

Εάν ναι, αναγράψτε την προθεσμία που προβλέπεται στο άρθρο 175 παράγραφος 1, εντός της οποίας ο κάτοχος της άδειας προσκομίζει τον εκκαθαριστικό λογαριασμό στο τελωνείο ελέγχου.

Κατά περίπτωση, προσδιορίστε το περιεχόμενο του εκκαθαριστικού λογαριασμού σύμφωνα με το άρθρο 175 παράγραφος 3.

Ομάδα 5 – Εξακρίβωση της ταυτότητας των εμπορευμάτων

5/1. Κωδικός εμπορεύματος

Στήλη 1α του πίνακα:

Αίτηση:

Αναφέρετε τον κωδικό τελωνειακής ονοματολογίας στον οποίο θα ταξινομηθούν τα εμπορεύματα σύμφωνα με την εκτίμηση του αιτούντα.

Απόφαση:

Ο κωδικός ονοματολογίας στον οποίο πρέπει να ταξινομηθούν τα εμπορεύματα στο πλαίσιο της τελωνειακής ονοματολογίας.

Στήλη 1β του πίνακα:

Αίτηση:

Η κλάση/διάκριση (κωδικός τελωνειακής ονοματολογίας) στην οποία κατατάσσονται τα εμπορεύματα με αρκετές λεπτομέρειες ώστε να είναι δυνατός ο προσδιορισμός του κανόνα για τον προσδιορισμό της καταγωγής. Εάν ο αιτών για έκδοση απόφασης ΔΠΚ είναι κάτοχος ΔΔΠ για τα ίδια εμπορεύματα, αναφέρετε τον οκταψήφιο κωδικό της συνδυασμένης ονοματολογίας.

Απόφαση:

Η κλάση/διάκριση ή ο οκταψήφιος κωδικός της συνδυασμένης ονοματολογίας όπως αναφέρεται στην αίτηση.

Στήλη 3 του πίνακα:

Αναγράψτε τον οκταψήφιο κωδικό της συνδυασμένης ονοματολογίας των εμπορευμάτων.

Στήλη 4γ του πίνακα:

Αναγράψτε τον οκταψήφιο κωδικό της συνδυασμένης ονοματολογίας, τον κωδικό TARIC και, κατά περίπτωση, τον (τους) πρόσθετο(-ους) κωδικό(-ούς) TARIC και τον (τους) εθνικό(-ούς) πρόσθετο(-ους) κωδικό(-ούς) των σχετικών εμπορευμάτων.

Στήλες 7γ έως 7δ του πίνακα:

Αναγράψτε τουλάχιστον τα πρώτα 4 ψηφία του κωδικού συνδυασμένης ονοματολογίας των σχετικών εμπορευμάτων.

Στήλες 8α και 8β του πίνακα:

Αναγράψτε τα πρώτα 4 ψηφία του κωδικού συνδυασμένης ονοματολογίας των εμπορευμάτων που πρόκειται να υπαχθούν στο καθεστώς τελειοποίησης προς επανεξαγωγή ή προς επανεισαγωγή.

Ο οκταψήφιος κωδικός συνδυασμένης ονοματολογίας πρέπει να παρέχεται εφόσον:

πρόκειται να χρησιμοποιηθούν ισοδύναμα εμπορεύματα ή το σύστημα σταθερών ανταλλαγών,

τα εμπορεύματα καλύπτονται από το παράρτημα 71-02,

▼B

τα εμπορεύματα δεν καλύπτονται από το παράρτημα 71-02 και χρησιμοποιείται ο κωδικός οικονομικών όρων 22 (κανόνας ελάχιστης αξίας).

Στήλη 8γ του πίνακα:

(1) Εάν η αίτηση αφορά εμπορεύματα που πρόκειται να υπαχθούν στο ειδικό καθεστώς εκτός των εμπορευμάτων που αναφέρονται στο σημείο 2 κατωτέρω, αναγράψτε —κατά περίπτωση— τον οκταψήφιο κωδικό συνδυασμένης ονοματολογίας (1η υποδιαίρεση), τον κωδικό TARIC (2η υποδιαίρεση) και, κατά περίπτωση, τον (τους) πρόσθετο(-ους) κωδικό(-ούς) TARIC (3η υποδιαίρεση).

(2) Εάν η αίτηση αφορά εμπορεύματα που εμπίπτουν στις ειδικές διατάξεις (μέρος Α και Β) οι οποίες περιλαμβάνονται στο μέρος πρώτο (Προκαταρκτικές διατάξεις) τίτλος ΙΙ της συνδυασμένης ονοματολογίας (προϊόντα που προορίζονται για ορισμένες κατηγορίες πλοίων και για εξέδρες γεώτρησης ή εκμετάλλευσης / πολιτικά αεροσκάφη και προϊόντα που προορίζονται για πολιτικά αεροσκάφη), οι κωδικοί της συνδυασμένης ονοματολογίας δεν είναι απαραίτητοι.

Στήλη 8δ του πίνακα:

Αναφέρετε τα πρώτα 4 ψηφία του κωδικού συνδυασμένης ονοματολογίας των εμπορευμάτων που πρόκειται να υπαχθούν στο καθεστώς προσωρινής εισαγωγής.

Στήλη 8ε του πίνακα:

Αναφέρετε τα πρώτα 4 ψηφία του κωδικού συνδυασμένης ονοματολογίας των εμπορευμάτων που πρόκειται να υπαχθούν στο καθεστώς τελωνειακής αποταμίευσης.

Εάν η αίτηση καλύπτει πολλά είδη διαφόρων εμπορευμάτων, το στοιχείο μπορεί να μην συμπληρωθεί. Στην περίπτωση αυτή, περιγράψτε το είδος των εμπορευμάτων που πρόκειται να αποθηκευτούν στη σχετική εγκατάσταση αποθήκευσης στο στοιχείο 5/2 Περιγραφή των εμπορευμάτων.

Εάν χρησιμοποιούνται ισοδύναμα εμπορεύματα στο καθεστώς της τελωνειακής αποταμίευσης, πρέπει να παρέχεται ο οκταψήφιος κωδικός της συνδυασμένης ονοματολογίας.

5/2. Περιγραφή των εμπορευμάτων

Στήλη 1α του πίνακα:

Αίτηση:

Λεπτομερής περιγραφή των εμπορευμάτων η οποία επιτρέπει την εξακρίβωση της ταυτότητάς τους και την κατάταξή τους στην τελωνειακή ονοματολογία. Σε αυτή περιλαμβάνονται επίσης πληροφορίες σχετικά με τη σύνθεση των εμπορευμάτων καθώς και σχετικά με τυχόν μεθόδους εξέτασης που χρησιμοποιούνται για τον προσδιορισμό της σύνθεσης, στην περίπτωση που η κατάταξη εξαρτάται από αυτή. Οποιεσδήποτε πληροφορίες θεωρούνται εμπιστευτικές από τον αιτούντα πρέπει να καταχωρίζονται στο στοιχείο ΙΙ/3 Εμπορική ονομασία και πρόσθετες πληροφορίες του τίτλου ΙΙ.

Απόφαση:

Περιγραφή των εμπορευμάτων με αρκετές λεπτομέρειες ώστε να καθίσταται δυνατή η αναγνώρισή τους χωρίς καμία αμφιβολία και να διευκολύνεται η συσχέτιση των εμπορευμάτων που περιγράφονται στην απόφαση ΔΔΠ με τα εμπορεύματα που προσκομίζονται για τελωνισμό. Η περιγραφή δεν πρέπει να περιλαμβάνει λεπτομέρειες που έχουν επισημανθεί ως εμπιστευτικές από τον αιτούντα στην αίτηση ΔΔΠ.

Στήλη 1β του πίνακα:

Αίτηση:

Αναλυτική περιγραφή των εμπορευμάτων που επιτρέπει την εξακρίβωση της ταυτότητάς τους.

▼B

Απόφαση:

Περιγραφή των εμπορευμάτων με αρκετές λεπτομέρειες ώστε να καθίσταται δυνατή η αναγνώρισή τους χωρίς καμία αμφιβολία και να διευκολύνεται η συσχέτιση των εμπορευμάτων που περιγράφονται στην απόφαση ΔΠΚ με τα εμπορεύματα που προσκομίζονται.

Στήλη 3 του πίνακα:

Αναφέρετε την εμπορική περιγραφή των εμπορευμάτων.

Στήλη 4γ του πίνακα:

Αναφέρετε τη συνήθη εμπορική περιγραφή των εμπορευμάτων ή τη δασμολογική περιγραφή τους. Η περιγραφή πρέπει να αντιστοιχεί σε αυτή που χρησιμοποιείται στην τελωνειακή διασάφηση όπως αναφέρεται στο στοιχείο VIII/1 Τίτλος είσπραξης.

Αναφέρετε τον αριθμό, το είδος, τα σήματα και τους αριθμούς αναγνώρισης των δεμάτων. Σε περίπτωση που τα εμπορεύματα δεν είναι συσκευασμένα, αναφέρετε τον αριθμό των αντικειμένων ή σημειώστε «χύδην».

Στήλες 7α έως 7δ και 8δ του πίνακα:

Αναφέρετε τα εμπορικά και/ή τεχνικά χαρακτηριστικά των εμπορευμάτων. Τα εμπορικά και/ή τεχνικά χαρακτηριστικά πρέπει να είναι αρκετά σαφή και αναλυτικά ώστε να καθιστούν δυνατή τη λήψη απόφασης σχετικά με την αίτηση.

Στήλες 8α και 8β του πίνακα:

Αναφέρετε τα εμπορικά και/ή τεχνικά χαρακτηριστικά των εμπορευμάτων.

Τα εμπορικά και/ή τεχνικά χαρακτηριστικά πρέπει να είναι αρκετά σαφή και αναλυτικά ώστε να καθιστούν δυνατή τη λήψη απόφασης σχετικά με την αίτηση. Εάν πρόκειται να χρησιμοποιηθούν ισοδύναμα εμπορεύματα ή το σύστημα σταθερών ανταλλαγών, αναφέρετε αναλυτικά στοιχεία για την εμπορική ποιότητα και τα τεχνικά χαρακτηριστικά των εμπορευμάτων.

Στήλη 8γ του πίνακα:

Αναφέρετε τα εμπορικά και/ή τεχνικά χαρακτηριστικά των εμπορευμάτων. Τα εμπορικά και/ή τεχνικά χαρακτηριστικά πρέπει να είναι αρκετά σαφή και αναλυτικά ώστε να καθιστούν δυνατή τη λήψη απόφασης σχετικά με την αίτηση.

Εάν η αίτηση αφορά εμπορεύματα που εμπίπτουν στις ειδικές διατάξεις (μέρος Α και Β) οι οποίες περιλαμβάνονται στο μέρος πρώτο (Προκαταρκτικές διατάξεις) τίτλος ΙΙ της συνδυασμένης ονοματολογίας (προϊόντα που προορίζονται για ορισμένες κατηγορίες πλοίων και για εξέδρες γεώτρησης ή εκμετάλλευσης/πολιτικά αεροσκάφη και προϊόντα που προορίζονται για πολιτικά αεροσκάφη), ο αιτών πρέπει να αναφέρει για παράδειγμα: «Πολιτικά αεροσκάφη και μέρη αυτών/ειδικές διατάξεις, μέρος Β της συνδυασμένης ονοματολογίας».

Στήλες 5 και 8ε του πίνακα:

Αναφέρετε τουλάχιστον εάν τα εμπορεύματα είναι γεωργικά και/ή βιομηχανικά εμπορεύματα.

5/3. Ποσότητα εμπορευμάτων

Στήλη 1α του πίνακα:

Το στοιχείο αυτό χρησιμοποιείται μόνο όταν έχει χορηγηθεί παράταση της χρήσης και πρέπει να περιλαμβάνει τόσο την ποσότητα των εμπορευμάτων που μπορούν να τελωνιστούν εντός της περιόδου ισχύος της παράτασης της χρήσης όσο και τις μονάδες. Οι μονάδες εκφράζονται σε συμπληρωματικές μονάδες κατά την έννοια της συνδυασμένης ονοματολογίας [παράρτημα Ι του κανονισμού (ΕΟΚ) αριθ. 2658/87 του Συμβουλίου].

▼B

Στήλη 4γ του πίνακα:

Αναγράψτε την καθαρή ποσότητα των εμπορευμάτων εκφρασμένη σε συμπληρωματικές μονάδες κατά την έννοια της συνδυασμένης ονοματολογίας [παράρτημα I του κανονισμού (ΕΟΚ) αριθ. 2658/87 του Συμβουλίου].

Στήλες 7β και 7δ του πίνακα:

Αναγράψτε την εκτιμώμενη ποσότητα των εμπορευμάτων που πρόκειται να υπαχθούν σε τελωνειακό καθεστώς χρησιμοποιώντας την παρεχόμενη απλούστευση, σε μηνιαία βάση.

Στήλες 8α έως 8δ του πίνακα:

Αναγράψτε την εκτιμώμενη συνολική ποσότητα των εμπορευμάτων που προορίζονται να υπαχθούν σε ειδικό καθεστώς κατά τη διάρκεια ισχύος της άδειας.

Εάν η αίτηση αφορά εμπορεύματα που εμπίπτουν στις ειδικές διατάξεις (μέρος Α και Β) οι οποίες περιλαμβάνονται στο μέρος πρώτο (Προκαταρκτικές διατάξεις) τίτλος ΙΙ της συνδυασμένης ονοματολογίας (προϊόντα που προορίζονται για ορισμένες κατηγορίες πλοίων και για εξέδρες γεώτρησης ή εκμετάλλευσης / πολιτικά αεροσκάφη και προϊόντα που προορίζονται για πολιτικά αεροσκάφη), δεν είναι απαραίτητη η παροχή πληροφοριών για την ποσότητα των εμπορευμάτων.

5/4. Αξία εμπορευμάτων

Στήλη 4β του πίνακα:

Αναφέρετε πληροφορίες για την εκτιμώμενη αξία των εμπορευμάτων που πρόκειται να καλυφθούν από την άδεια.

Στήλες 8α, 8β και 8δ του πίνακα:

Αναγράψτε την εκτιμώμενη μέγιστη αξία σε ευρώ των εμπορευμάτων που πρόκειται να υπαχθούν στο ειδικό καθεστώς. Η αξία μπορεί συμπληρωματικά να αναγραφεί και σε άλλο νόμισμα πέραν του ευρώ.

Στήλη 8γ του πίνακα:

Αναγράψτε την εκτιμώμενη μέγιστη αξία σε ευρώ των εμπορευμάτων που πρόκειται να υπαχθούν στο ειδικό καθεστώς. Η αξία μπορεί συμπληρωματικά να αναγραφεί και σε άλλο νόμισμα πέραν του ευρώ.

5/5. Συντελεστής απόδοσης

Όλες οι χρησιμοποιούμενες σχετικές στήλες του πίνακα:

Αναφέρετε τον εκτιμώμενο συντελεστή απόδοσης ή τον εκτιμώμενο μέσο συντελεστή απόδοσης ή, κατά περίπτωση, τη μέθοδο καθορισμού του συγκεκριμένου συντελεστή.

5/6. Ισοδύναμα εμπορεύματα

Όλες οι χρησιμοποιούμενες σχετικές στήλες του πίνακα:

Τα ισοδύναμα εμπορεύματα συνίστανται σε ενωσιακά εμπορεύματα που αποθηκεύονται, χρησιμοποιούνται ή μεταποιούνται αντί των εμπορευμάτων που υπάγονται σε ειδικό καθεστώς εξαιρουμένου του καθεστώτος διαμετακόμισης.

Αίτηση:

Εάν πρόκειται να χρησιμοποιηθούν ισοδύναμα εμπορεύματα, αναγράψτε τον οκταψήφιο κωδικό της συνδυασμένης ονοματολογίας, την εμπορική ποιότητα και τα τεχνικά χαρακτηριστικά των ισοδύναμων εμπορευμάτων για να δώσετε τη δυνατότητα στις τελωνειακές αρχές να πραγματοποιήσουν τις απαραίτητες συγκρίσεις μεταξύ των ισοδύναμων εμπορευμάτων και των εμπορευμάτων που αντικαθιστούν.

Μπορείτε να χρησιμοποιήσετε τους αντίστοιχους κωδικούς του στοιχείου 5/8. Εξακρίβωση της ταυτότητας των εμπορευμάτων για να προτείνετε υποστηρικτικά μέτρα τα οποία θα μπορούσαν να είναι χρήσιμα για τη σύγκριση αυτή.

▼B

Αναφέρετε εάν τα μη ενωσιακά εμπορεύματα υπόκεινται σε δασμούς αντιντάμπινγκ, αντισταθμιστικούς δασμούς, δασμούς διασφάλισης ή άλλους πρόσθετους δασμούς που προκύπτουν από αναστολή παραχωρήσεων, εάν κατατέθηκε τελωνειακή διασάφηση για θέση σε ελεύθερη κυκλοφορία.

Άδεια:

Προσδιορίστε τα μέτρα που θα ληφθούν για να διαπιστωθεί ότι πληρούνται οι προϋποθέσεις χρήσης των ισοδύναμων εμπορευμάτων.

Στήλη 8α του πίνακα:

Εάν τα ισοδύναμα εμπορεύματα βρίσκονται σε πιο προχωρημένο στάδιο παρασκευής ή σε καλύτερη κατάσταση από τα ενωσιακά εμπορεύματα (σε περίπτωση επισκευής), αναφέρετε τις σχετικές πληροφορίες.

5/7. Μεταποιημένα προϊόντα

Όλες οι χρησιμοποιούμενες σχετικές στήλες του πίνακα:

Αναφέρετε αναλυτικά στοιχεία για όλα τα μεταποιημένα προϊόντα που προκύπτουν από τις εργασίες, αναφέροντας το κύριο μεταποιημένο προϊόν και τα δευτερεύοντα μεταποιημένα προϊόντα τα οποία αποτελούν υποπροϊόντα των εργασιών μεταποίησης και είναι διαφορετικά από το κύριο μεταποιημένο προϊόν, κατά περίπτωση.

Κωδικός και περιγραφή της συνδυασμένης ονοματολογίας: ισχύουν οι σημειώσεις σχετικά με το στοιχείο 5/1. Κωδικός εμπορεύματος και 5/2 Περιγραφή των εμπορευμάτων.

5/8. Εξακρίβωση της ταυτότητας των εμπορευμάτων

Όλες οι χρησιμοποιούμενες σχετικές στήλες του πίνακα:

Αναφέρετε τα μέτρα που πρόκειται να χρησιμοποιηθούν για την εξακρίβωση της ταυτότητας των εμπορευμάτων χρησιμοποιώντας τουλάχιστον έναν από τους αντίστοιχους κωδικούς.

Στήλες 8α, 8β και 8ε του πίνακα:

Η πληροφορία αυτή δεν συμπληρώνεται όταν χρησιμοποιούνται ισοδύναμα εμπορεύματα στο πλαίσιο των καθεστώτων τελωνειακής αποταμίευσης, τελειοποίησης προς επανεξαγωγή ή τελειοποίησης προς επανεισαγωγή. Αντί της συγκεκριμένης πληροφορίας χρησιμοποιείται το στοιχείο 5/6 Ισοδύναμα εμπορεύματα.

Η πληροφορία αυτή δεν παρέχεται όταν εφαρμόζεται το καθεστώς τελειοποίησης προς επανεισαγωγή με το σύστημα σταθερών ανταλλαγών. Αντί της συγκεκριμένης πληροφορίας συμπληρώνεται το στοιχείο XVIII/2 Προϊόντα αντικατάστασης του τίτλου XVIII.

5/9. Εξαιρούμενες κατηγορίες ή διακινήσεις εμπορευμάτων

Όλες οι χρησιμοποιούμενες σχετικές στήλες του πίνακα:

Χρησιμοποιώντας τον εξαψήφιο κωδικό του εναρμονισμένου συστήματος ονοματολογίας, προσδιορίστε τα εμπορεύματα που εξαιρούνται από την απλούστευση.

Ομάδα 6 – Προϋποθέσεις και όροι

6/1. Απαγορεύσεις και περιορισμοί

Όλες οι χρησιμοποιούμενες σχετικές στήλες του πίνακα:

Αναφέρετε τυχόν απαγορεύσεις και περιορισμούς σε εθνικό ή ενωσιακό επίπεδο που ισχύουν για τα εμπορεύματα και/ή για το σχετικό καθεστώς στο (στα) κράτος(-η) μέλος(-η) προσκόμισης.

Προσδιορίστε τις αρμόδιες αρχές που είναι υπεύθυνες για τους ελέγχους ή τις διατυπώσεις που πρέπει να πραγματοποιηθούν πριν από την παράδοση των εμπορευμάτων.

▼B

6/2. Οικονομικοί όροι

Όλες οι χρησιμοποιούμενες σχετικές στήλες του πίνακα:

Το καθεστώς τελειοποίησης προς επανεξαγωγή ή τελειοποίησης προς επανεισαγωγή μπορεί να εφαρμόζεται μόνο όταν τα ουσιώδη συμφέροντα των παραγωγών της Ένωσης δεν θίγονται από άδεια υπαγωγής στο καθεστώς τελειοποίησης (οικονομικοί όροι).

Στις περισσότερες περιπτώσεις δεν είναι αναγκαία η εξέταση των οικονομικών όρων. Ωστόσο, σε ορισμένες περιπτώσεις αυτή η εξέταση πρέπει να διενεργείται σε επίπεδο Ένωσης.

Για κάθε κωδικό συνδυασμένης ονοματολογίας που έχει αναφερθεί στο στοιχείο 5/1 Κωδικός εμπορεύματος, πρέπει να χρησιμοποιηθεί τουλάχιστον ένας από τους σχετικούς κωδικούς που έχουν καθοριστεί για τους οικονομικούς όρους. Ο αιτών δύναται να παρέχει περαιτέρω στοιχεία, ιδίως όταν απαιτείται εξέταση των οικονομικών όρων.

6/3. Γενικές παρατηρήσεις

Όλες οι χρησιμοποιούμενες σχετικές στήλες του πίνακα:

Γενικές παρατηρήσεις για τις υποχρεώσεις και/ή τις διατυπώσεις που απορρέουν από την άδεια.

Υποχρεώσεις που απορρέουν από την άδεια, με ιδιαίτερη έμφαση στην υποχρέωση ενημέρωσης της αρμόδιας για τη λήψη απόφασης αρχή όταν επέρχεται οποιαδήποτε αλλαγή στα στοιχεία και στις περιστάσεις βάσει των οποίων χορηγήθηκε η άδεια, όπως προβλέπεται στο άρθρο 23 παράγραφος 2 του κώδικα.

Η αρμόδια για τη λήψη απόφασης τελωνειακή αρχή ορίζει τις λεπτομέρειες που σχετίζονται με το δικαίωμα προσφυγής σύμφωνα με το άρθρο 44 του κώδικα.

Στήλη 4γ του πίνακα:

Αναφέρετε τυχόν υποχρεώσεις στις οποίες εξακολουθούν να υπόκεινται τα εμπορεύματα μέχρι την εκτέλεση της απόφασης.

Κατά περίπτωση, η απόφαση περιλαμβάνει ένδειξη με την οποία εφιστάται η προσοχή του δικαιούχου της απόφασης στο γεγονός ότι πρέπει να επιστρέψει το πρωτότυπο της απόφασης στο τελωνείο εκτέλεσης της επιλογής του συγχρόνως με την προσκόμιση των εμπορευμάτων σε αυτό.

Στήλες 7α και 7γ του πίνακα:

Στην άδεια προσδιορίζεται ότι η υποχρέωση κατάθεσης συμπληρωματικής διασάφησης αίρεται στις περιπτώσεις που περιγράφονται στο άρθρο 167 παράγραφος 2 του κώδικα.

Η υποχρέωση κατάθεσης συμπληρωματικής διασάφησης μπορεί να αρθεί εάν πληρούνται οι προϋποθέσεις που προβλέπονται στο άρθρο 167 παράγραφος 3.

Στήλες 8α και 8β του πίνακα:

Οι άδειες για την εφαρμογή του καθεστώτος τελειοποίησης προς επανεξαγωγή ή επανεισαγωγή με το σύστημα ΕΧ/ΙΜ οι οποίες αφορούν ένα ή περισσότερα από ένα κράτη μέλη και οι άδειες για την εφαρμογή καθεστώτος τελειοποίησης προς επανεξαγωγή ή επανεισαγωγή με το σύστημα ΙΜ/ΕΧ οι οποίες αφορούν περισσότερα από ένα κράτη μέλη, περιλαμβάνουν τις υποχρεώσεις που προβλέπονται στο άρθρο 176 παράγραφος 1.

Οι άδειες για την εφαρμογή του καθεστώτος τελειοποίησης προς επανεξαγωγή με το σύστημα ΙΜ/ΕΧ οι οποίες αφορούν ένα κράτος μέλος περιλαμβάνουν την υποχρέωση που προβλέπεται στο άρθρο 175 παράγραφος 5.

Προσδιορίστε αν τα μεταποιημένα προϊόντα ή εμπορεύματα στο πλαίσιο του καθεστώτος τελειοποίησης προς επανεξαγωγή με το σύστημα ΙΜ/ΕΧ θεωρείται ότι τίθενται σε ελεύθερη κυκλοφορία σύμφωνα με το άρθρο 170 παράγραφος 1.

▼B

Στήλες 9α και 9γ του πίνακα:

Προσδιορίστε αν χρειάζεται να πραγματοποιηθεί οποιαδήποτε ενέργεια για να μπορέσει ο εγκεκριμένος παραλήπτης να διαθέσει τα εμπορεύματα που παρέλαβε.

Αναφέρετε τα διαδικαστικά και ελεγκτικά μέτρα με τα οποία οφείλει να συμμορφωθεί ο εγκεκριμένος παραλήπτης. Εάν χρειάζεται, αναφέρετε τυχόν ειδικούς όρους που σχετίζονται με τις διαδικασίες διαμετακόμισης που εκτελούνται πέραν του προβλεπόμενου ωραρίου εργασίας του (των) τελωνείου(-ων) προορισμού.

Στήλη 9β του πίνακα:

▼C2

Προσδιορίστε αν ο εγκεκριμένος αποστολέας οφείλει να υποβάλει διασάφηση διαμετακόμισης στο τελωνείο αναχώρησης πριν από την παράδοση των εμπορευμάτων.

▼B

Αναφέρετε τα διαδικαστικά και ελεγκτικά μέτρα με τα οποία οφείλει να συμμορφωθεί ο εγκεκριμένος αποστολέας. Εάν χρειάζεται, αναφέρετε τυχόν ειδικούς όρους που σχετίζονται με τις διαδικασίες διαμετακόμισης που εκτελούνται πέραν του προβλεπόμενου ωραρίου εργασίας του (των) τελωνείου(-ων) αναχώρησης.

Στήλη 9δ του πίνακα:

Προσδιορίστε αν εφαρμόζονται οι πρακτικές ασφάλειας που προβλέπονται στο παράρτημα Α του προτύπου ISO 17712 κατά τη χρήση των ειδικών τελωνειακών σφραγίδων:

Περιγράψτε αναλυτικά τη διαδικασία κατάλληλου ελέγχου και τήρησης αρχείων σχετικά με τις σφραγίδες πριν από την εφαρμογή και τη χρήση τους.

Περιγράψτε τις προβλεπόμενες ενέργειες σε περίπτωση που παρατηρηθεί παραμόρφωση ή παραποίηση.

Προσδιορίστε τον χειρισμό των σφραγίδων μετά τη χρήση τους.

Ο χρήστης των ειδικών τελωνειακών σφραγίδων δεν αλλάζει τη σειρά των μοναδικών αριθμών σφραγίδας ή των κωδικών αναγνώρισης, δεν τους ξαναχρησιμοποιεί ούτε τους αντιγράφει, εκτός εάν υπάρχει σχετική έγκριση από την τελωνειακή αρχή.

Στήλη 9στ του πίνακα:

Αναφέρετε τα διαδικαστικά και ελεγκτικά μέτρα με τα οποία ο κάτοχος της άδειας οφείλει να συμμορφωθεί.

Ομάδα 7 – Δραστηριότητες και καθεστώτα

7/1. Είδος συναλλαγής

Όλες οι χρησιμοποιούμενες σχετικές στήλες του πίνακα:

Αναφέρετε (ναι/όχι) αν η αίτηση αφορά συναλλαγή εισαγωγής ή εξαγωγής προσδιορίζοντας την προβλεπόμενη συναλλαγή για την οποία πρόκειται να χρησιμοποιηθεί η απόφαση ΔΔΠ ή ΔΠΚ. Το είδος του ειδικού καθεστώτος πρέπει να προσδιοριστεί.

7/2. Είδος τελωνειακού καθεστώτος

Όλες οι χρησιμοποιούμενες σχετικές στήλες του πίνακα:

Αναφέρετε το (τα) σχετικό(-α) καθεστώς(-τα) για το (τα) οποίο(-α) επιθυμεί να υποβάλει αίτηση ο αιτών. Εάν χρειάζεται, αναγράψτε τον αριθμό αναφοράς της αντίστοιχης άδειας εάν είναι αδύνατο να συναχθεί από άλλα στοιχεία της αίτησης. Σε περίπτωση που η αντίστοιχη άδεια δεν έχει χορηγηθεί ακόμη, αναφέρετε τον αριθμό καταχώρισης της σχετικής αίτησης.

▼B

7/3. Είδος διασαφήσεων

Όλες οι χρησιμοποιούμενες σχετικές στήλες του πίνακα:

Αναφέρετε τη μορφή της τελωνειακής διασάφησης (συνήθης, απλουστευμένη ή εγγραφή στις λογιστικές καταχωρίσεις του διασαφιστή) που επιθυμεί να χρησιμοποιήσει ο αιτών.

Για απλουστευμένες διασαφήσεις, αναγράψτε τον αριθμό αναφοράς της άδειας εφόσον είναι αδύνατο να συναχθεί από άλλα στοιχεία της αίτησης. Σε περίπτωση που η άδεια για απλουστευμένες διασαφήσεις δεν έχει χορηγηθεί ακόμη, αναφέρετε τον αριθμό καταχώρισης της σχετικής αίτησης.

Για εγγραφή στις λογιστικές καταχωρίσεις του διασαφιστή, αναφέρετε τον αριθμό αναφοράς της άδειας εφόσον είναι αδύνατο να συναχθεί από άλλα στοιχεία της αίτησης. Σε περίπτωση που η άδεια για εγγραφή στις λογιστικές καταχωρίσεις του διασαφιστή δεν έχει χορηγηθεί ακόμη, αναφέρετε τον αριθμό καταχώρισης της σχετικής αίτησης.

7/4. Αριθμός πράξεων (αποστολές)

Στήλη 4α του πίνακα:

Εάν πρόκειται να χρησιμοποιηθεί η συνολική εγγύηση για την κάλυψη υφιστάμενων τελωνειακών οφελών ή για την υπαγωγή εμπορευμάτων σε ειδικό καθεστώς, αναγράψτε τον αριθμό των αποστολών που πραγματοποιήθηκαν τους τελευταίους 12 μήνες.

Στήλες 6β, 7α, 7γ και 7δ:

Σημειώστε κατά προσέγγιση πόσο συχνά σε μηνιαία βάση θα χρησιμοποιεί την απλούστευση ο αιτών.

Στήλη 7β του πίνακα:

Σημειώστε κατά προσέγγιση πόσο συχνά σε μηνιαία βάση και σε κάθε κράτος μέλος προσκόμισης θα χρησιμοποιεί την απλούστευση ο αιτών.

Στήλη 9α του πίνακα:

Σημειώστε κατά προσέγγιση πόσο συχνά σε μηνιαία βάση θα παραλαμβάνει εμπορεύματα με πράξεις μεταφοράς με δελτίο TIR ο αιτών.

Στήλη 9β του πίνακα:

Σημειώστε κατά προσέγγιση πόσο συχνά σε μηνιαία βάση θα αποστέλλει εμπορεύματα ο αιτών στο πλαίσιο του καθεστώτος της ενωσιακής διαμετακόμισης.

Στήλη 9γ του πίνακα:

Σημειώστε κατά προσέγγιση πόσο συχνά σε μηνιαία βάση θα παραλαμβάνει εμπορεύματα ο αιτών στο πλαίσιο του καθεστώτος της ενωσιακής διαμετακόμισης.

Στήλες 9δ έως 9στ του πίνακα:

Σημειώστε κατά προσέγγιση πόσο συχνά σε μηνιαία βάση θα χρησιμοποιεί ο αιτών το καθεστώς της ενωσιακής διαμετακόμισης.

7/5. Στοιχεία σχεδιαζόμενων δραστηριοτήτων

Στήλες 8α, 8β, 8γ, 8ε και 8στ του πίνακα:

Περιγράψτε το είδος των σχεδιαζόμενων δραστηριοτήτων (π.χ. αναλυτικά στοιχεία για τις εργασίες στο πλαίσιο σύμβασης εργασίας «φασόν» ή τις συνήθεις εργασίες στο πλαίσιο του καθεστώτος τελειοποίησης προς επανεξαγωγή) που θα εκτελεστούν για τα εμπορεύματα στο πλαίσιο του ειδικού καθεστώτος.

Εάν ο αιτών επιθυμεί η μεταποίηση των εμπορευμάτων στο πλαίσιο καθεστώτος τελειοποίησης προς επανεξαγωγή ή του καθεστώτος ειδικού προορισμού να λάβει χώρα σε αποθήκη τελωνειακής αποταμίευσης, δυνάμει του άρθρου 241 του κώδικα, παρέχει τις σχετικές πληροφορίες.

▼B

Όπου χρειάζεται, αναφέρετε το όνομα, τη διεύθυνση και την ιδιότητα άλλων εμπλεκόμενων προσώπων.

Οι συνήθεις εργασίες αποσκοπούν στη διατήρηση των εμπορευμάτων που υπάγονται στο καθεστώς της τελωνειακής αποταμίευσης ή σε διαδικασία μεταποίησης, στη βελτίωση της εμφάνισης ή της εμπορικής ποιότητας ή στην προετοιμασία τους για διανομή ή μεταπώληση. Εάν πρόκειται να εκτελεστούν συνήθεις εργασίες στο πλαίσιο του καθεστώτος τελειοποίησης προς επανεξαγωγή ή επανεισαγωγή πρέπει να γίνει αναφορά στο (στα) σχετικό(-ά) σημείο(-α) του παραρτήματος 71-03.

Στήλη 7β του πίνακα:

Περιγράψτε συνοπτικά τις επιχειρηματικές συναλλαγές/πράξεις και τη διακίνηση εμπορευμάτων στο πλαίσιο του κεντρικού τελωνισμού.

Στήλη 8δ του πίνακα:

Περιγράψτε το είδος της σχεδιαζόμενης χρήσης των εμπορευμάτων που πρόκειται να υπαχθούν στο καθεστώς προσωρινής εισαγωγής.

Αναφέρετε το σχετικό άρθρο που πρέπει να εφαρμοστεί προκειμένου να υπάρξει συνολική απαλλαγή από εισαγωγικό δασμό.

Εάν εφαρμοστεί συνολική απαλλαγή από εισαγωγικό δασμό σύμφωνα με το άρθρο 229 ή 230, περιγράψτε τα εμπορεύματα και σημειώστε τις ποσότητες που πρόκειται να παραχθούν.

Ομάδα 8 - Άλλα

8/1. Είδος κύριων λογιστικών καταχωρίσεων

Όλες οι χρησιμοποιούμενες σχετικές στήλες του πίνακα:

Προσδιορίστε το είδος των κύριων λογιστικών καταχωρίσεων παρέχοντας αναλυτικά στοιχεία για το σύστημα που πρόκειται να χρησιμοποιηθεί, συμπεριλαμβανομένου του λογισμικού.

8/2. Είδος καταχωρίσεων

Όλες οι χρησιμοποιούμενες σχετικές στήλες του πίνακα:

Προσδιορίστε το είδος των καταχωρίσεων παρέχοντας αναλυτικά στοιχεία για το σύστημα που πρόκειται να χρησιμοποιηθεί, συμπεριλαμβανομένου του λογισμικού.

Οι εν λόγω καταχωρίσεις πρέπει να επιτρέπουν στις τελωνειακές αρχές να επιτηρούν το σχετικό καθεστώς, ιδίως όσον αφορά την εξακρίβωση της ταυτότητας των εμπορευμάτων που έχουν υπαχθεί σε αυτό, τον τελωνειακό τους χαρακτήρα και τη διακίνησή τους.

8/3. Πρόσβαση στα δεδομένα

Όλες οι χρησιμοποιούμενες σχετικές στήλες του πίνακα:

▼C2

Προσδιορίστε τα μέσα με τα οποία τα στοιχεία της τελωνειακής διασάφησης ή της διασάφησης διαμετακόμισης είναι διαθέσιμα για τις τελωνειακές αρχές.

▼B

8/4. Δείγματα κ.λπ.

Στήλη 1α του πίνακα:

Αναφέρετε (ναι/όχι) εάν προσκομίζονται, υπό μορφή συνημμένων παραρτημάτων, τυχόν δείγματα, φωτογραφίες, φυλλάδια ή κάθε άλλο έντυπο υλικό που μπορεί να βοηθήσει τις τελωνειακές αρχές να προσδιορίσουν την ορθή κατάταξη των εμπορευμάτων στην τελωνειακή ονοματολογία.

Εάν προσκομίζεται δείγμα, πρέπει να αναφέρεται εάν απαιτείται η επιστροφή του ή όχι.

▼B

Στήλη 1β του πίνακα:

Αναφέρετε εάν υπάρχουν διαθέσιμα τυχόν δείγματα, φωτογραφίες, φυλλάδια ή άλλο έντυπο υλικό όσον αφορά τη σύνθεση των εμπορευμάτων και τις ύλες που το αποτελούν, που μπορούν να βοηθήσουν στον προσδιορισμό της διαδικασίας κατασκευής ή μεταποίησης των εν λόγω υλών.

8/5. Ειδικές μνείες

Όλες οι χρησιμοποιούμενες σχετικές στήλες του πίνακα:

Εισάγετε οποιεσδήποτε ειδικές μνείες, εφόσον θεωρούνται χρήσιμες.

8/6. Εγγύηση

Όλες οι χρησιμοποιούμενες σχετικές στήλες του πίνακα:

Αναφέρετε εάν απαιτείται εγγύηση για τη σχετική άδεια. Εάν ναι, εισάγετε τον αριθμό αναφοράς εγγύησης (GRN) για την εγγύηση που παρέχεται για τη σχετική άδεια.

8/7. Ποσό εγγύησης

Όλες οι χρησιμοποιούμενες σχετικές στήλες του πίνακα:

Συμπληρώστε το ποσό της μεμονωμένης εγγύησης ή, σε περίπτωση συνολικής εγγύησης, το ποσό που ισοδυναμεί με το μέρος του ποσού αναφοράς το οποίο διατίθεται για την ειδική άδεια προσωρινής εναπόθεσης ή για το ειδικό καθεστώς.

8/8. Μεταβίβαση δικαιωμάτων και υποχρεώσεων

Όλες οι χρησιμοποιούμενες σχετικές στήλες του πίνακα:

Αίτηση:

Εάν υποβάλλεται αίτηση για άδεια μεταβίβασης δικαιωμάτων και υποχρεώσεων μεταξύ δικαιούχων του καθεστώτος σύμφωνα με το άρθρο 218 του κώδικα, αναφέρετε πληροφορίες για το πρόσωπο στο οποίο μεταβιβάζονται τα δικαιώματα και οι υποχρεώσεις καθώς και για τις προτεινόμενες διατυπώσεις μεταβίβασης. Το αίτημα αυτό μπορεί επίσης να υποβληθεί στην αρμόδια τελωνειακή αρχή σε μεταγενέστερο στάδιο μετά την αποδοχή της αίτησης και τη χορήγησης της άδειας για το ειδικό καθεστώς.

Άδεια:

Προσδιορίστε τους όρους βάσει των οποίων μπορεί να πραγματοποιηθεί η μεταβίβαση δικαιωμάτων και υποχρεώσεων. Εάν η αίτηση για τη μεταβίβαση δικαιωμάτων και υποχρεώσεων απορριφθεί, προσδιορίστε τους λόγους της απόρριψης.

8/9. Λέξεις-κλειδιά

Όλες οι χρησιμοποιούμενες σχετικές στήλες του πίνακα:

Αναφορά των σχετικών λέξεων-κλειδιών με τις οποίες οι τελωνειακές αρχές στο κράτος μέλος έκδοσης έχουν ταξινομήσει την απόφαση που αφορά δεσμευτικές πληροφορίες. Η εν λόγω ταξινόμηση (με την προσθήκη λέξεων-κλειδιών) διευκολύνει τον εντοπισμό των σχετικών αποφάσεων που αφορούν δεσμευτικές πληροφορίες οι οποίες εκδίδονται από τελωνειακές αρχές σε άλλα κράτη μέλη.

8/10. Στοιχεία των εγκαταστάσεων αποθήκευσης

Όλες οι χρησιμοποιούμενες σχετικές στήλες του πίνακα:

Αναφέρετε πληροφορίες για τις εγκαταστάσεις ή οποιαδήποτε άλλη τοποθεσία προσωρινής εναπόθεσης ή τελωνειακής αποταμίευσης, οι οποίες πρόκειται να χρησιμοποιηθούν ως εγκαταστάσεις αποθήκευσης.

Οι πληροφορίες αυτές θα μπορούσαν να περιλαμβάνουν πληροφορίες για τα φυσικά χαρακτηριστικά των εγκαταστάσεων, τον εξοπλισμό που χρησιμοποιείται στις δραστηριότητες αποθήκευσης και, εάν πρόκειται για ειδικά εξοπλισμένες εγκαταστάσεις αποθήκευσης, άλλες πληροφορίες που είναι απαραίτητες για την εξακρίβωση της συμμόρφωσης με το άρθρο 117 στοιχείο β) και 202, αντίστοιχα.

▼B

8/11. Αποθήκευση ενωσιακών εμπορευμάτων

Όλες οι χρησιμοποιούμενες σχετικές στήλες του πίνακα:

Αναφέρετε (ναι/όχι) αν προγραμματίζεται η αποθήκευση ενωσιακών εμπορευμάτων σε εγκατάσταση τελωνειακής αποταμίευσης ή προσωρινής εναπόθεσης.

Αίτημα για αποθήκευση ενωσιακών εμπορευμάτων μπορεί επίσης να υποβληθεί στην αρμόδια για τη λήψη απόφασης τελωνειακή αρχή σε μεταγενέστερο στάδιο μετά την αποδοχή της αίτησης και τη χορήγηση άδειας για τη λειτουργία των εγκαταστάσεων αποθήκευσης.

Στήλη 8ε του πίνακα:

Άδεια:

Εάν πρόκειται να αποθηκευτούν ενωσιακά εμπορεύματα σε εγκατάσταση αποθήκευσης για τελωνειακή αποταμίευση και εφαρμόζονται οι όροι του άρθρου 177, προσδιορίστε τους κανόνες για τον λογιστικό διαχωρισμό.

8/12. Συγκατάθεση για δημοσίευση στον κατάλογο κατόχων αδειών

Όλες οι χρησιμοποιούμενες σχετικές στήλες του πίνακα:

Αναφέρετε (ναι/όχι) αν ο αιτών συμφωνεί να κοινοποιηθούν στον δημόσιο κατάλογο των κατόχων αδειών οι ακόλουθες πληροφορίες που αφορούν την άδεια για την οποία υποβάλει αίτηση:

Κάτοχος της άδειας

Είδος άδειας

Ημερομηνία έναρξης ισχύος ή, κατά περίπτωση, περίοδος ισχύος

Κράτος μέλος της τελωνειακής αρχής που λαμβάνει την απόφαση

Αρμόδιο τελωνείο / Τελωνείο ελέγχου

8/13. Υπολογισμός του ποσού του εισαγωγικού δασμού σύμφωνα με το άρθρο 86 παράγραφος 3 του κώδικα

Όλες οι χρησιμοποιούμενες σχετικές στήλες του πίνακα:

Αίτηση:

Αναφέρετε (ναι/όχι) εάν ο αιτών επιθυμεί τον υπολογισμό του εισαγωγικού δασμού σύμφωνα με το άρθρο 86 παράγραφος 3 του κώδικα.

Εάν η απάντηση είναι αρνητική, πρέπει να εφαρμοστεί το άρθρο 85 του κώδικα, δηλαδή ο υπολογισμός του ποσού του εισαγωγικού δασμού πρέπει να πραγματοποιηθεί με βάση τη δασμολογική κατάταξη, τη δασμολογητέα αξία, την ποσότητα, τη φύση και την καταγωγή των εμπορευμάτων κατά τον χρόνο στον οποίο γεννάται η σχετική τελωνειακή οφειλή.

Αποφάσεις:

Σε περίπτωση που ο κάτοχος της άδειας επιθυμεί να υπολογίσει τον εισαγωγικό δασμό σύμφωνα με το άρθρο 86 παράγραφος 3 του κώδικα, η άδεια για την εφαρμογή του καθεστώτος τελειοποίησης προς επανεξαγωγή προβλέπει ότι τα σχετικά μεταποιημένα προϊόντα δεν μπορούν να εισαχθούν άμεσα ή έμμεσα από τον κάτοχο της άδειας και να τεθούν σε ελεύθερη κυκλοφορία εντός περιόδου ενός έτους μετά την επανεξαγωγή τους. Ωστόσο, τα μεταποιημένα προϊόντα μπορούν να εισαχθούν άμεσα ή έμμεσα από τον κάτοχο της άδειας και να τεθούν σε ελεύθερη κυκλοφορία εντός περιόδου ενός έτους μετά την επανεξαγωγή τους εάν το ποσό του εισαγωγικού δασμού υπολογιστεί σύμφωνα με το άρθρο 86 παράγραφος 3 του κώδικα.

▼B

ΤΙΤΛΟΣ ΙΙ

Αίτηση και απόφαση σχετικά με δεσμευτικές δασμολογικές πληροφορίες

ΚΕΦΑΛΑΙΟ 1

Ειδικές απαιτήσεις δεδομένων για την αίτηση και την απόφαση σχετικά με δεσμευτικές δασμολογικές πληροφορίες

Πίνακας απαιτήσεων δεδομένων

Αύξων αριθμός στοιχείου	Ονομασία στοιχείου	Κατηγορία
ΙΙ/1.	Επανέκδοση απόφασης ΔΔΠ	Α [*]
ΙΙ/2.	Τελωνειακή ονοματολογία	Α [*]
ΙΙ/3.	Εμπορική ονομασία και πρόσθετες πληροφορίες	Γ [*] Α [+]
ΙΙ/4.	Αιτιολόγηση της κατάταξης των εμπορευμάτων	Α [+]
ΙΙ/5.	Υλικό που παρασχέθηκε από τον αιτούντα βάσει του οποίου εκδόθηκε η απόφαση ΔΔΠ	Α [+]
ΙΙ/6.	Εικόνες	Β
ΙΙ/7.	Ημερομηνία υποβολής της αίτησης	Α [+]
ΙΙ/8.	Ημερομηνία λήξης της παράτασης χρήσης	Α [+]
ΙΙ/9.	Λόγος ακύρωσης	Α [+]
ΙΙ/10	Αριθμός καταχώρισης της αίτησης	Α [+]

Η κατηγορία και οι σημάνσεις που αναφέρονται στον ανωτέρω πίνακα απαιτήσεων δεδομένων αντιστοιχούν στην περιγραφή που παρέχεται στον τίτλο Ι κεφάλαιο 1.

ΚΕΦΑΛΑΙΟ 2

Σημειώσεις σχετικά με τις ειδικές απαιτήσεις δεδομένων για την αίτηση και την απόφαση σχετικά με δεσμευτικές δασμολογικές πληροφορίες

Εισαγωγή

Οι περιγραφές και οι σημειώσεις που περιλαμβάνονται στο παρόν κεφάλαιο ισχύουν για τα στοιχεία που αναφέρονται στον πίνακα απαιτήσεων δεδομένων του κεφαλαίου 1.

Απαιτήσεις δεδομένων

ΙΙ/1. Επανέκδοση απόφασης ΔΔΠ

Αναφέρετε (ναι/όχι) εάν η αίτηση αφορά επανέκδοση απόφασης ΔΔΠ. Εάν ναι, παραθέστε τις σχετικές λεπτομέρειες.

ΙΙ/2. Τελωνειακή ονοματολογία

Αναφέρετε σε ποια ονοματολογία κατατάσσονται τα εμπορεύματα σημειώνοντας με «x» ένα μόνο τετραγωνίδιο.

Οι ονοματολογίες που παρατίθενται είναι οι ακόλουθες:

— η συνδυασμένη ονοματολογία (ΣΟ) που προσδιορίζει τη δασμολογική κατάταξη των εμπορευμάτων στην Ένωση σε επίπεδο οκτώ ψηφίων,

— ο κωδικός TARIC που αποτελείται από δύο επιπλέον πρόσθετα ψηφία (9ο και 10ο) τα οποία υποδηλώνουν δασμολογικά και μη δασμολογικά μέτρα στην Ένωση όπως αναστολές δασμών, δασμολογικές ποσοστώσεις, δασμοί αντιντάμπινγκ κ.λπ. Ο κωδικός TARIC μπορεί επίσης να αποτελείται και από άλλους πρόσθετους κωδικούς TARIC και από εθνικούς πρόσθετους κωδικούς από το 11ο ψηφίο και έπειτα,

▼B

— η ονοματολογία για τις επιστροφές, η οποία αφορά την ονοματολογία των γεωργικών προϊόντων για τις επιστροφές κατά την εξαγωγή.

Εάν η ονοματολογία δεν συμπεριλαμβάνεται στις αναφερόμενες, προσδιορίστε τη σχετική ονοματολογία.

II/3. Εμπορική ονομασία και πρόσθετες πληροφορίες

Αίτηση:

Αναφέρετε τα στοιχεία τα οποία ο αιτών επιθυμεί να αντιμετωπιστούν ως εμπιστευτικά, μεταξύ άλλων το εμπορικό σήμα και τον αριθμό μοντέλου των εμπορευμάτων.

Σε ορισμένες περιπτώσεις, όπως μεταξύ άλλων όταν παρέχονται δείγματα, η σχετική διοικητική υπηρεσία μπορεί να φωτογραφίσει (π.χ. τα παρεχόμενα δείγματα) ή να ζητήσει εργαστηριακή ανάλυση. Ο αιτών πρέπει να αναφέρει ρητά αν οι φωτογραφίες, τα αποτελέσματα των αναλύσεων κ.λπ. πρέπει να αντιμετωπίζονται εν μέρει ή στο σύνολό τους ως εμπιστευτικά στοιχεία. Όποιες ανάλογες πληροφορίες δεν χαρακτηρίζονται εμπιστευτικές, θα δημοσιεύονται στη δημόσια βάση δεδομένων του ευρωπαϊκού συστήματος δεσμευτικών δασμολογικών πληροφοριών και θα είναι προσβάσιμες στο διαδίκτυο.

Απόφαση:

Αυτό το πεδίο δεδομένων περιλαμβάνει όλα τα στοιχεία που έχουν επισημανθεί ως εμπιστευτικά από τον αιτούντα στην αίτηση ΔΔΠ καθώς και όποιες άλλες πληροφορίες έχουν προστεθεί από τις τελωνειακές αρχές του κράτους μέλους έκδοσης και θεωρούνται εμπιστευτικές από τις εν λόγω αρχές.

II/4. Αιτιολόγηση της κατάταξης των εμπορευμάτων

Παράθεση των σχετικών διατάξεων των νομοθετικών πράξεων ή μέτρων βάσει των οποίων τα εμπορεύματα έχουν ταξινομηθεί στη δασμολογική ονοματολογία που αναφέρεται στο στοιχείο 5/1 Κωδικός εμπορεύματος του τίτλου I.

II/5. Υλικό που παρασχέθηκε από τον αιτούντα βάσει του οποίου εκδόθηκε η απόφαση ΔΔΠ

Αναφέρετε εάν η απόφαση ΔΔΠ εκδόθηκε βάσει περιγραφής, φυλλαδίων, φωτογραφιών, δειγμάτων ή άλλων εγγράφων που έχουν προσκομιστεί από τον αιτούντα.

II/6. Εικόνες

Κατά περίπτωση, τυχόν εικόνα(-ες) που συνδέεται(-ονται) με τα υπό κατάταξη εμπορεύματα.

II/7. Ημερομηνία υποβολής της αίτησης

Ημερομηνία παραλαβής της αίτησης από την αρμόδια τελωνειακή αρχή που αναφέρεται στο άρθρο 22 παράγραφος 1 τρίτο εδάφιο του κώδικα.

II/8. Ημερομηνία λήξης της παράτασης χρήσης

Μόνο στην περίπτωση που έχει χορηγηθεί παράταση της χρήσης, αναφέρετε την ημερομηνία λήξης της περιόδου για την οποία η απόφαση ΔΔΠ εξακολουθεί να μπορεί να χρησιμοποιείται.

II/9. Λόγος ακύρωσης

Μόνο στην περίπτωση που η απόφαση ΔΔΠ ακυρωθεί πριν από την προβλεπόμενη λήξη ισχύος της, αναφέρετε τον λόγο ακύρωσης αναγράφοντας τον αντίστοιχο κωδικό.

II/10. Αριθμός καταχώρισης της αίτησης

Μοναδικός αριθμός αναφοράς της αποδεκτής αίτησης, ο οποίος χορηγείται από την αρμόδια τελωνειακή αρχή.

▼B

ΤΙΤΛΟΣ ΙΙΙ

Αίτηση και απόφαση σχετικά με δεσμευτικές πληροφορίες καταγωγής

ΚΕΦΑΛΑΙΟ 1

Ειδικές απαιτήσεις δεδομένων για την αίτηση και την απόφαση σχετικά με δεσμευτικές πληροφορίες καταγωγής

Πίνακας απαιτήσεων δεδομένων

Αύξων αριθμός στοιχείου	Ονομασία στοιχείου	Κατηγορία
III/1.	Νομική βάση	A [*]
III/2.	Σύνθεση των εμπορευμάτων	A
III/3.	Πληροφορίες που καθιστούν δυνατό τον προσδιορισμό της καταγωγής	A [*]
III/4.	Αναφέρετε τα δεδομένα τα οποία πρέπει να αντιμετωπίζονται ως εμπιστευτικά	A
III/5.	Χώρα καταγωγής και νομικό πλαίσιο	A [+]
III/6.	Αιτιολόγηση της εκτίμησης της καταγωγής	A [+]
III/7.	Τιμή εργοστασίου	A
III/8.	Χρησιμοποιηθείσες ύλες, χώρα καταγωγής, κωδικός συνδυασμένης ονοματολογίας και αξία	A [+]
III/9.	Περιγραφή της επεξεργασίας που απαιτείται ώστε να προσδοθεί ο χαρακτήρας του καταγόμενου προϊόντος	A [+]
III/10.	Γλώσσα	A [+]

Η κατηγορία και η σήμανση που αναφέρονται στον ανωτέρω πίνακα απαιτήσεων δεδομένων αντιστοιχούν στην περιγραφή που παρέχεται στον τίτλο Ι κεφάλαιο 1.

ΚΕΦΑΛΑΙΟ 2

Σημειώσεις σχετικά με τις ειδικές απαιτήσεις δεδομένων για την αίτηση και την απόφαση σχετικά με δεσμευτικές πληροφορίες καταγωγής

Εισαγωγή

Οι περιγραφές και οι σημειώσεις που περιλαμβάνονται στο παρόν κεφάλαιο ισχύουν για τα στοιχεία που αναφέρονται στον πίνακα απαιτήσεων δεδομένων του κεφαλαίου 1.

Απαιτήσεις δεδομένων

III/1. Νομική βάση

Αναφέρετε το ισχύον νομικό πλαίσιο, κατά την έννοια των άρθρων 59 και 64 του κώδικα.

III/2. Σύνθεση των εμπορευμάτων

Αναφέρετε, εφόσον είναι αναγκαίο, τη σύνθεση των εμπορευμάτων, καθώς και τις μεθόδους εξέτασης που ενδεχομένως χρησιμοποιούνται για τον προσδιορισμό της, και την τιμή εκ του εργοστασίου.

III/3. Πληροφορίες που καθιστούν δυνατό τον προσδιορισμό της καταγωγής

Αναγράψτε πληροφορίες που καθιστούν δυνατό τον προσδιορισμό της καταγωγής, σημειώστε τα υλικά που χρησιμοποιήθηκαν και την καταγωγή τους, τη δασμολογική κατάταξη, τις αντίστοιχες αξίες και περιγράψτε τις περιστάσεις

▼B

(κανόνες για την αλλαγή δασμολογικής κλάσης, προστιθέμενη αξία, περιγραφή της εργασίας ή της μεταποίησης ή οποιονδήποτε άλλο ειδικό κανόνα) βάσει των οποίων εκπληρώνονται οι προϋποθέσεις που συνδέονται με τον προσδιορισμό της καταγωγής. Ειδικότερα, πρέπει να αναφερθεί ο ακριβής κανόνας καταγωγής που εφαρμόστηκε και η προβλεπόμενη καταγωγή των εμπορευμάτων.

III/4. Αναφέρετε τα δεδομένα τα οποία πρέπει να αντιμετωπίζονται ως εμπιστευτικά

Αίτηση:

Ο αιτών μπορεί να επισημάνει τυχόν στοιχεία τα οποία πρέπει να αντιμετωπιστούν ως εμπιστευτικά

Όποιες πληροφορίες δεν έχουν επισημανθεί ως εμπιστευτικές στην αίτηση μπορούν να αναρτηθούν στο διαδίκτυο μετά την έκδοση της απόφασης.

Απόφαση:

Τα στοιχεία που έχουν χαρακτηριστεί εμπιστευτικά από τον αιτούντα στην αίτηση ΔΠΚ, όπως και κάθε άλλη πληροφορία που έχει προστεθεί από τις τελωνειακές αρχές του κράτους μέλους έκδοσης και θεωρείται εμπιστευτική από τις εν λόγω αρχές πρέπει να επισημαίνονται ως εμπιστευτικά στοιχεία στην απόφαση.

Όποιες πληροφορίες δεν έχουν επισημανθεί ως εμπιστευτικές στην απόφαση μπορούν να αναρτηθούν στο διαδίκτυο.

III/5. Χώρα καταγωγής και νομικό πλαίσιο

Η χώρα καταγωγής όπως προσδιορίζεται από την τελωνειακή αρχή για τα εμπορεύματα για τα οποία εκδίδεται η απόφαση, και προσδιορισμός του νομικού πλαισίου (μη προτιμησιακό / προτιμησιακό· παραπομπή στη συμφωνία, σύμβαση, απόφαση, κανονισμό· άλλο).

Σε περίπτωση που είναι αδύνατο να προσδιοριστεί η προτιμησιακή καταγωγή για τα σχετικά εμπορεύματα, στην απόφαση ΔΠΚ πρέπει να αναφέρεται ο χαρακτηρισμός «μη καταγόμενα» και να προσδιορίζεται το νομικό πλαίσιο.

III/6. Αιτιολόγηση της εκτίμησης της καταγωγής

Αιτιολόγηση της εκτίμησης της καταγωγής από την τελωνειακή αρχή (εμπορεύματα που παράγονται εξ ολοκλήρου στο τελωνειακό έδαφος της Ένωσης, τελευταία ουσιώδης μεταποίηση, επαρκής μεταποίηση ή επεξεργασία, σώρευση καταγωγής, άλλο).

III/7. Τιμή εργοστασίου

Εάν απαιτείται για τον προσδιορισμό της καταγωγής, αποτελεί υποχρεωτικό στοιχείο.

III/8. Χρησιμοποιηθείσες ύλες, χώρα καταγωγής, κωδικός συνδυασμένης ονοματολογίας και αξία

Εάν απαιτείται για τον προσδιορισμό της καταγωγής, αποτελεί υποχρεωτικό στοιχείο.

III/9. Περιγραφή της επεξεργασίας που απαιτείται ώστε να προσδοθεί ο χαρακτήρας του καταγόμενου προϊόντος

Εάν απαιτείται για τον προσδιορισμό της καταγωγής, αποτελεί υποχρεωτικό στοιχείο.

III/10. Γλώσσα

Ένδειξη της γλώσσας στην οποία εκδίδεται η απόφαση ΔΠΚ.

▼B

ΤΙΤΛΟΣ IV

Αίτηση και άδεια σχετικά με την ιδιότητα του εγκεκριμένου οικονομικού φορέα

ΚΕΦΑΛΑΙΟ 1

Ειδικές απαιτήσεις δεδομένων για την αίτηση και την άδεια σχετικά με την ιδιότητα του εγκεκριμένου οικονομικού φορέα

Πίνακας απαιτήσεων δεδομένων

Αύξων αριθμός στοιχείου	Ονομασία στοιχείου	Κατηγορία
IV/1.	Νομικό καθεστώς του αιτούντος	A [*]
IV/2.	Ημερομηνία σύστασης	A [*]
IV/3.	Ρόλος(-οι) του αιτούντος στη διεθνή αλυσίδα εφοδιασμού	A [*]
IV/4.	Κράτη μέλη στα οποία ασκούνται δραστηριότητες σχετικές με τελωνειακές συναλλαγές	A [*]
IV/5.	Πληροφορίες διέλευσης συνόρων	A [*]
IV/6.	Απλουστεύσεις και διευκολύνσεις που έχουν ήδη χορηγηθεί, πιστοποιητικά ασφάλειας και/ή προστασίας που έχουν εκδοθεί βάσει διεθνών συμβάσεων, ενός διεθνούς προτύπου του Διεθνούς Οργανισμού Τυποποίησης ή ενός ευρωπαϊκού προτύπου των Ευρωπαϊκών Οργανισμών Τυποποίησης ή ισοδύναμα πιστοποιητικά εγκεκριμένου οικονομικού φορέα που εκδίδονται σε τρίτες χώρες	A [*]
IV/7.	Συγκατάθεση για την ανταλλαγή των πληροφοριών που αναφέρονται στην άδεια του εγκεκριμένου οικονομικού φορέα προκειμένου να διασφαλιστεί η ορθή λειτουργία των συστημάτων που προβλέπονται στις διεθνείς συμφωνίες/ρυθμίσεις με τρίτες χώρες σχετικά με την αμοιβαία αναγνώριση της ιδιότητας του εγκεκριμένου οικονομικού φορέα και σχετικά με μέτρα για την ασφάλεια.	A [*]
IV/8.	Μόνιμη επιχειρηματική εγκατάσταση (ΜΕΕ)	A
IV/9.	Γραφείο(-α) όπου διατηρούνται και είναι προσβάσιμα τα τελωνειακά έγγραφα	A [*]
IV/10.	Τόπος όπου λαμβάνουν χώρα οι γενικές δραστηριότητες εφοδιαστικής διαχείρισης	A [*]
IV/11.	Επιχειρηματικές δραστηριότητες	A [*]

Η κατηγορία και η σήμανση που αναφέρονται στον ανωτέρω πίνακα απαιτήσεων δεδομένων αντιστοιχούν στην περιγραφή που παρέχεται στον τίτλο I κεφάλαιο 1.

ΚΕΦΑΛΑΙΟ 2

Σημειώσεις σχετικά με τις ειδικές απαιτήσεις δεδομένων για την αίτηση και την άδεια σχετικά με την ιδιότητα του εγκεκριμένου οικονομικού φορέα

Εισαγωγή

Οι περιγραφές και οι σημειώσεις που περιλαμβάνονται στο παρόν κεφάλαιο ισχύουν για τα στοιχεία που αναφέρονται στον πίνακα απαιτήσεων δεδομένων του κεφαλαίου 1.

▼B

Απαιτήσεις δεδομένων

IV/1. Νομικό καθεστώς του αιτούντος

Το νομικό καθεστώς όπως αναφέρεται στην πράξη σύστασης.

IV/2. Ημερομηνία σύστασης

Αριθμητικώς – ημέρα, μήνας και έτος σύστασης.

IV/3. Ρόλος(-οι) του αιτούντος στη διεθνή αλυσίδα εφοδιασμού

Με τη χρήση του σχετικού κωδικού, αναφέρετε τον ρόλο του αιτούντος στην αλυσίδα εφοδιασμού.

IV/4. κράτη μέλη στα οποία ασκούνται δραστηριότητες σχετικές με τελωνειακές συναλλαγές

Αναγράψτε τον σχετικό ή τους σχετικούς κωδικούς χωρών. Σε περίπτωση που ο αιτών εκμεταλλεύεται εγκατάσταση αποθήκευσης ή διαθέτει άλλες εγκαταστάσεις σε άλλο κράτος μέλος, αναγράψτε τη (τις) διεύθυνση(-σεις) και το είδος της (των) εγκατάστασης(-ων).

IV/5. Πληροφορίες διέλευσης συνόρων

Αναγράψτε τον (τους) αριθμό(-ούς) αναφοράς του (των) τελωνείου(-ων) που χρησιμοποιούνται τακτικά για διέλευση συνόρων. Σε περίπτωση που ο αιτών είναι τελωνειακός αντιπρόσωπος, σημειώστε τον (τους) αριθμό(-ούς) αναφοράς του (των) τελωνείου(-ων) που χρησιμοποιεί τακτικά για διέλευση συνόρων.

IV/6. Απλουστεύσεις και διευκολύνσεις που έχουν ήδη χορηγηθεί, πιστοποιητικά ασφάλειας και/ή προστασίας που έχουν εκδοθεί βάσει διεθνών συμβάσεων, ενός διεθνούς προτύπου του Διεθνούς Οργανισμού Τυποποίησης ή ενός ευρωπαϊκού προτύπου των Ευρωπαϊκών Οργανισμών Τυποποίησης ή ισοδύναμα πιστοποιητικά εγκεκριμένου οικονομικού φορέα που εκδίδονται σε τρίτες χώρες

Σε περίπτωση που έχουν ήδη χορηγηθεί απλουστεύσεις, αναφέρετε το είδος της απλούστευσης, το σχετικό τελωνειακό καθεστώς και τον αριθμό αδείας. Σε περίπτωση που έχουν ήδη χορηγηθεί διευκολύνσεις, αναφέρετε το είδος της διευκόλυνσης και τον αριθμό του πιστοποιητικού. Σε περίπτωση που έχει εγκριθεί μεταφορικό γραφείο ή γνωστός αποστολέας, αναφέρετε την έγκριση που χορηγήθηκε: μεταφορικό γραφείο ή γνωστός αποστολέας και αναφέρετε τον αριθμό της έγκρισης. Σε περίπτωση που ο αιτών είναι κάτοχος ισοδύναμου πιστοποιητικού εγκεκριμένου οικονομικού φορέα το οποίο εκδόθηκε σε τρίτη χώρα, αναφέρετε τον αριθμό αυτού του πιστοποιητικού και τη χώρα στην οποία εκδόθηκε.

IV/7. Συγκατάθεση για την ανταλλαγή των πληροφοριών που αναφέρονται στην άδεια του εγκεκριμένου οικονομικού φορέα προκειμένου να διασφαλιστεί η ορθή λειτουργία των συστημάτων που προβλέπονται στις διεθνείς συμφωνίες/ρυθμίσεις με τρίτες χώρες σχετικά με την αμοιβαία αναγνώριση της ιδιότητας του εγκεκριμένου οικονομικού φορέα και σχετικά με μέτρα για την ασφάλεια.

Αναφέρετε (ναι/όχι) αν ο αιτών είναι πρόθυμος να δώσει τη συγκατάθεσή του για ανταλλαγή των πληροφοριών που αναφέρονται στην άδεια του εγκεκριμένου οικονομικού φορέα προκειμένου να διασφαλιστεί η ορθή λειτουργία των συστημάτων που προβλέπονται στις διεθνείς συμφωνίες/ρυθμίσεις με τρίτες χώρες σχετικά με την αμοιβαία αναγνώριση της ιδιότητας του εγκεκριμένου οικονομικού φορέα και σχετικά με μέτρα για την ασφάλεια.

Εάν η απάντηση είναι καταφατική, ο αιτών παρέχει επίσης πληροφορίες για τη μεταγραφή της επωνυμίας και της διεύθυνσης της εταιρείας.

IV/8. Μόνιμη επιχειρηματική εγκατάσταση (ΜΕΕ)

Σε περίπτωση που η αίτηση υποβάλλεται σύμφωνα με το άρθρο 26 παράγραφος 2, πρέπει να παρέχονται οι πλήρεις επωνυμίες και ο αριθμός φορολογικού μητρώου ΦΠΑ της (των) ΜΕΕ.

▼B

IV/9. Γραφείο(-α) όπου τηρούνται και είναι προσβάσιμα τα τελωνειακά έγγραφα

Αναγράψτε την πλήρη διεύθυνση του (των) σχετικού(-ών) γραφείου(-ων). Σε περίπτωση που υπάρχει και άλλο αρμόδιο γραφείο για την παροχή τελωνειακών εγγράφων διαφορετικό από το γραφείο στο οποίο τηρούνται τα έγγραφα, αναγράψτε επίσης την πλήρη διεύθυνση του γραφείου αυτού.

IV/10. Τόπος όπου λαμβάνουν χώρα οι γενικές δραστηριότητες εφοδιαστικής διαχείρισης

Το στοιχείο αυτό χρησιμοποιείται μόνον όταν δεν μπορεί να καθοριστεί η αρμόδια τελωνειακή αρχή σύμφωνα με το άρθρο 22 παράγραφος 1 τρίτο εδάφιο του κώδικα. Σε τέτοιες περιπτώσεις, αναγράψτε την πλήρη διεύθυνση του σχετικού τόπου.

IV/11. Επιχειρηματικές δραστηριότητες

Παραθέστε πληροφορίες σχετικά με την επιχειρηματική δραστηριότητα του αιτούντος.

ΤΙΤΛΟΣ V

Αίτηση και άδεια απλούστευσης του προσδιορισμού των ποσών που αποτελούν μέρος της δασμολογητέας αξίας των εμπορευμάτων

ΚΕΦΑΛΑΙΟ 1

Ειδικές απαιτήσεις δεδομένων για την αίτηση και την άδεια απλούστευσης του προσδιορισμού των ποσών που αποτελούν μέρος της δασμολογητέας αξίας των εμπορευμάτων

Πίνακας απαιτήσεων δεδομένων

Αύξων αριθμός στοιχείου	Ονομασία στοιχείου	Κατηγορία
V/1.	Αντικείμενο και είδος της απλούστευσης	A

Η κατηγορία που αναφέρεται στον ανωτέρω πίνακα απαιτήσεων δεδομένων αντιστοιχεί στην περιγραφή που παρέχεται στον τίτλο I κεφάλαιο 1.

ΚΕΦΑΛΑΙΟ 2

Σημειώσεις σχετικά με τις ειδικές απαιτήσεις δεδομένων για την αίτηση και την άδεια απλούστευσης του προσδιορισμού των ποσών που αποτελούν μέρος της δασμολογητέας αξίας των εμπορευμάτων

Εισαγωγή

Οι περιγραφές και οι σημειώσεις που περιλαμβάνονται στο παρόν κεφάλαιο ισχύουν για τα στοιχεία που αναφέρονται στον πίνακα απαιτήσεων δεδομένων του κεφαλαίου 1.

Απαιτήσεις δεδομένων

V/1. Αντικείμενο και είδος της απλούστευσης

Αναφέρετε για ποια στοιχεία που θα προστεθούν ή θα αφαιρεθούν από τη δασμολογητέα αξία δυνάμει των άρθρων 71 και 72 του κώδικα ή για ποια στοιχεία που συμπεριλαμβάνονται στην πράγματι πληρωθείσα ή πληρωτέα τιμή δυνάμει του άρθρου 70 παράγραφος 2 του κώδικα ισχύει η απλούστευση (π.χ. εμπορεύματα και υπηρεσίες που παρέχονται από τον αγοραστή χωρίς χρέωση ή με μειωμένο κόστος, πάσης φύσεως δικαιώματα, έξοδα μεταφοράς κ.λπ.) καθώς και τη μέθοδο υπολογισμού που χρησιμοποιείται για τον υπολογισμό των αντίστοιχων ποσών.

▼B

ΤΙΤΛΟΣ VI

Αίτηση και άδεια για την παροχή συνολικής εγγύησης, συμπεριλαμβανομένης τυχόν μείωσης ή απαλλαγής

ΚΕΦΑΛΑΙΟ 1

Ειδικές απαιτήσεις δεδομένων για την αίτηση και την άδεια για την παροχή συνολικής εγγύησης, συμπεριλαμβανομένης τυχόν μείωσης ή απαλλαγής

Πίνακας απαιτήσεων δεδομένων

Αύξων αριθμός στοιχείου	Ονομασία στοιχείου	Κατηγορία
VI/1.	Ύψος δασμού και άλλων επιβαρύνσεων	Α [*]
VI/2.	Μέσο χρονικό διάστημα που μεσολαβεί από την υπαγωγή των εμπορευμάτων στο καθεστώς έως την εκκαθάριση του καθεστώτος	Α [*]
VI/3.	Ύψος εγγύησης	Α
VI/4.	Μορφή της εγγύησης	Γ [*]
VI/5.	Ποσό αναφοράς	Α
VI/6.	Προθεσμία πληρωμής	Α

Η κατηγορία και η σήμανση που αναφέρονται στον ανωτέρω πίνακα απαιτήσεων δεδομένων αντιστοιχούν στην περιγραφή που παρέχεται στον τίτλο Ι κεφάλαιο 1.

ΚΕΦΑΛΑΙΟ 2

Σημειώσεις σχετικά με τις ειδικές απαιτήσεις δεδομένων για την αίτηση και την άδεια για την παροχή συνολικής εγγύησης, συμπεριλαμβανομένης τυχόν μείωσης ή απαλλαγής

Εισαγωγή

Οι περιγραφές και οι σημειώσεις που περιλαμβάνονται στο παρόν κεφάλαιο ισχύουν για τα στοιχεία που αναφέρονται στον πίνακα απαιτήσεων δεδομένων του κεφαλαίου 1.

Απαιτήσεις δεδομένων

VI/1. Ύψος δασμού και άλλων επιβαρύνσεων

Αναφέρετε το υψηλότερο ποσό δασμού και άλλων επιβαρύνσεων που επιβλήθηκε σε οποιαδήποτε μεμονωμένη αποστολή τους τελευταίους 12 μήνες. Εάν η πληροφορία αυτή δεν είναι διαθέσιμη, αναφέρετε το υψηλότερο ποσό δασμού και άλλων επιβαρύνσεων που πρόκειται να επιβληθεί σε οποιαδήποτε μεμονωμένη αποστολή τους επόμενους 12 μήνες.

VI/2. Μέσο χρονικό διάστημα που μεσολαβεί από την υπαγωγή των εμπορευμάτων στο καθεστώς έως την εκκαθάριση του καθεστώτος

Αναφέρετε το μέσο χρονικό διάστημα που μεσολάβησε από την υπαγωγή των εμπορευμάτων στο καθεστώς έως την εκκαθάριση του καθεστώτος τους τελευταίους 12 μήνες. Η πληροφορία αυτή παρέχεται μόνο εφόσον θα χρησιμοποιηθεί η συνολική εγγύηση για την υπαγωγή των εμπορευμάτων σε ειδικό καθεστώς.

VI/3. Ύψος εγγύησης

Αναφέρετε εάν το ύψος της εγγύησης που πρόκειται να καλύψει υπάρχουσες τελωνειακές οφειλές και, κατά περίπτωση, άλλες επιβαρύνσεις αντιστοιχεί στο 100 % ή 30 % του σχετικού μέρους του ποσού αναφοράς και/ή αν το ύψος της εγγύησης που πρόκειται να καλύψει ενδεχόμενες τελωνειακές οφειλές και, κατά περίπτωση, άλλες επιβαρύνσεις αντιστοιχεί στο 100 %, 50 %, 30 % ή 0 % του σχετικού μέρους του ποσού αναφοράς.

Η τελωνειακή αρχή έκδοσης της άδειας έχει τη δυνατότητα να υποβάλει παρατηρήσεις, εάν χρειάζεται.

▼B

VI/4. Μορφή της εγγύησης

Αναφέρετε ποια μορφή θα έχει η εγγύηση.

Σε περίπτωση που η εγγύηση παρέχεται με τη μορφή ανάληψης υποχρέωσης από τριτεγγυητή, αναφέρετε το ονοματεπώνυμο και τα στοιχεία διεύθυνσης του τριτεγγυητή.

Εάν η εγγύηση ισχύει σε περισσότερα από ένα κράτη μέλη, αναφέρετε το ονοματεπώνυμο και τη διεύθυνση των αντιπροσώπων του εγγυητή στα άλλα κράτη μέλη.

VI/5. Ποσό αναφοράς

Αίτηση:

Αναφέρετε πληροφορίες σχετικά με το ποσό αναφοράς που καλύπτει όλες τις πράξεις, τις διασαφήσεις ή τα καθεστώτα του αιτούντος δυνάμει του άρθρου 89 παράγραφος 5 του κώδικα.

Άδεια:

Αναγράψτε το ποσό αναφοράς που καλύπτει όλες τις πράξεις, τις διασαφήσεις ή τα καθεστώτα του κατόχου αδείας δυνάμει του άρθρου 89 παράγραφος 5 του κώδικα.

Εάν το ποσό αναφοράς που έχει καθοριστεί από την αρμόδια για τη λήψη απόφασης τελωνειακή αρχή είναι διαφορετικό από το ποσό που αναφέρεται στην αίτηση, εξηγήστε τους λόγους της διαφοράς.

VI/6. Προθεσμία πληρωμής

Όταν η συνολική εγγύηση παρέχεται για την κάλυψη του καταβλητέου εισαγωγικού ή εξαγωγικού δασμού, εάν πρόκειται για εμπορεύματα που τίθενται σε ελεύθερη κυκλοφορία ή εμπορεύματα ειδικού προορισμού, αναφέρετε κατά πόσον η εγγύηση θα καλύψει:

Το σύνηθες χρονικό διάστημα που προβλέπεται πριν από την πληρωμή, το οποίο δεν υπερβαίνει τις δέκα ημέρες από τη γνωστοποίηση της τελωνειακής οφειλής στον οφειλέτη σύμφωνα με το άρθρο 108 του κώδικα.

Αναβολή πληρωμής.

ΤΙΤΛΟΣ VII

Αίτηση και άδεια αναβολής πληρωμής του ποσού του καταβλητέου δασμού, εφόσον η άδεια δεν χορηγείται για μία και μόνο πράξη

ΚΕΦΑΛΑΙΟ 1

Ειδικές απαιτήσεις δεδομένων για την αίτηση και την άδεια αναβολής πληρωμής του ποσού του καταβλητέου δασμού, εφόσον η άδεια δεν χορηγείται για μία και μόνο πράξη

Πίνακας απαιτήσεων δεδομένων

Αύξων αριθμός στοιχείου	Ονομασία στοιχείου	Κατηγορία
VII/1.	Είδος αναβολής πληρωμής	A

Η κατηγορία και η σήμανση που αναφέρονται στον ανωτέρω πίνακα απαιτήσεων δεδομένων αντιστοιχούν στην περιγραφή που παρέχεται στον τίτλο I κεφάλαιο 1.

ΚΕΦΑΛΑΙΟ 2

Σημειώσεις σχετικά με τις ειδικές απαιτήσεις δεδομένων για την αναβολή πληρωμής του ποσού του καταβλητέου δασμού, εφόσον η άδεια δεν χορηγείται για μία και μόνο πράξη

Εισαγωγή

Οι περιγραφές και οι σημειώσεις που περιλαμβάνονται στο παρόν κεφάλαιο ισχύουν για τα στοιχεία που αναφέρονται στον πίνακα απαιτήσεων δεδομένων του κεφαλαίου 1.

▼B

Απαιτήσεις δεδομένων

VII/1. Είδος αναβολής πληρωμής

Αναφέρετε τον τρόπο με τον οποίο ο αιτών επιθυμεί να εφαρμόσει την αναβολή πληρωμής του καταβλητέου δασμού.

Άρθρο 110 στοιχείο β) του κώδικά, δηλαδή συνολικά για κάθε ποσό εισαγωγικού ή εξαγωγικού δασμού που καταλογίζεται σύμφωνα με τους όρους που καθορίζονται στο άρθρο 105 παράγραφος 1 πρώτο εδάφιο, κατά τη διάρκεια ορισμένης περιόδου που δεν υπερβαίνει τις 31 ημέρες

Άρθρο 110 στοιχείο γ) του κώδικα, δηλαδή συνολικά για όλα τα ποσά εισαγωγικού ή εξαγωγικού δασμού που αποτελούν το αντικείμενο ενιαίου καταλογισμού κατ' εφαρμογή του άρθρου 105 παράγραφος 1 δεύτερο εδάφιο

ΤΙΤΛΟΣ VIII

Αίτηση και απόφαση για την επιστροφή ή διαγραφή ποσού εισαγωγικού ή εξαγωγικού δασμού

ΚΕΦΑΛΑΙΟ 1

Ειδικές απαιτήσεις δεδομένων σχετικά με την αίτηση και την απόφαση για την επιστροφή ή διαγραφή ποσών εισαγωγικού ή εξαγωγικού δασμού

Πίνακας απαιτήσεων δεδομένων

Αύξων αριθμός στοιχείου	Ονομασία στοιχείου	Κατηγορία
VIII/1.	Τίτλος είσπραξης	A
VIII/2.	Τελωνείο στο οποίο γνωστοποιήθηκε η τελωνειακή οφειλή	A
VIII/3.	Τελωνείο αρμόδιο για τον τόπο στον οποίο βρίσκονται τα εμπορεύματα	A
VIII/4.	Παρατηρήσεις του τελωνείου που είναι αρμόδιο για τον τόπο στον οποίο βρίσκονται τα εμπορεύματα	A [+]
VIII/5.	Τελωνειακό καθεστώς (αίτημα προηγούμενης διεκπεραίωσης των διατυπώσεων)	A
VIII/6.	Δασμολογητέα αξία	A
VIII/7.	Ποσό εισαγωγικού ή εξαγωγικού δασμού που θα επιστραφεί ή διαγραφεί	A
VIII/8.	Είδος εισαγωγικού ή εξαγωγικού δασμού	A
VIII/9.	Νομική βάση	A
VIII/10.	Χρήση ή προορισμός των εμπορευμάτων	A [+]
VIII/11.	Προθεσμία διεκπεραίωσης των διατυπώσεων	A [+]
VIII/12.	Δήλωση της τελωνειακής αρχής που λαμβάνει την απόφαση	A [+]
VIII/13.	Περιγραφή των λόγων για την επιστροφή ή διαγραφή	A
VIII/14.	Στοιχεία τράπεζας και λογαριασμού	A [*]

▼B

Η κατηγορία και η σήμανση που αναφέρονται στον ανωτέρω πίνακα απαιτήσεων δεδομένων αντιστοιχούν στην περιγραφή που παρέχεται στον τίτλο I κεφάλαιο 1.

ΚΕΦΑΛΑΙΟ 2

Σημειώσεις σχετικά με τις ειδικές απαιτήσεις δεδομένων για την αίτηση και την απόφαση για την επιστροφή ή διαγραφή ποσού εισαγωγικού ή εξαγωγικού δασμού

Εισαγωγή

Οι περιγραφές και οι σημειώσεις που περιλαμβάνονται στο παρόν κεφάλαιο ισχύουν για τα στοιχεία που αναφέρονται στον πίνακα απαιτήσεων δεδομένων του κεφαλαίου 1.

Απαιτήσεις δεδομένων

VIII/1. Τίτλος είσπραξης

Αναγράψτε τον αριθμό αναφοράς κίνησης εμπορευμάτων (MRN) της τελωνειακής διασάφησης ή παραθέστε οποιοδήποτε άλλο έγγραφο βάσει του οποίου γνωστοποιήθηκε ο εισαγωγικός ή εξαγωγικός δασμός, για τον οποίον υποβάλλεται αίτηση επιστροφής ή διαγραφής.

VIII/2. Τελωνείο στο οποίο γνωστοποιήθηκε η τελωνειακή οφειλή

Αναγράψτε τον αναγνωριστικό κωδικό του τελωνείου στο οποίο γνωστοποιήθηκε ο εισαγωγικός ή εξαγωγικός δασμός για τον οποίον υποβάλλεται αίτηση.

Εάν η αίτηση είναι έντυπη, αναγράψτε την ονομασία και την πλήρη διεύθυνση, περιλαμβανομένου του ταχυδρομικού κώδικα, αν υπάρχει, του σχετικού τελωνείου.

VIII/3. Τελωνείο αρμόδιο για τον τόπο στον οποίο βρίσκονται τα εμπορεύματα

Η πληροφορία αυτή παρέχεται μόνο αν είναι διαφορετική από το τελωνείο που αναφέρεται στο στοιχείο VIII/2 Τελωνείο στο οποίο γνωστοποιήθηκε η τελωνειακή οφειλή.

Αναφέρετε τον αναγνωριστικό κωδικό του σχετικού τελωνείου.

Εάν η αίτηση είναι έντυπη, αναγράψτε την ονομασία και την πλήρη διεύθυνση, περιλαμβανομένου του ταχυδρομικού κώδικα, αν υπάρχει, του σχετικού τελωνείου.

VIII/4. Παρατηρήσεις του τελωνείου που είναι αρμόδιο για τον τόπο στον οποίο βρίσκονται τα εμπορεύματα

Το στοιχείο αυτό συμπληρώνεται στις περιπτώσεις που η επιστροφή ή η διαγραφή υπόκειται σε καταστροφή, εγκατάλειψη υπέρ του Δημοσίου ή υπαγωγή σε ειδικό καθεστώς ή στο καθεστώς εξαγωγής ενός είδους αλλά οι αντίστοιχες διατυπώσεις συμπληρώνονται μόνο για ένα ή περισσότερα μέρη ή συστατικά του εν λόγω είδους.

Σε αυτήν την περίπτωση, αναγράψτε την ποσότητα, το είδος και την αξία των εμπορευμάτων που πρόκειται να παραμείνουν στο τελωνειακό έδαφος της Ένωσης.

Εάν τα εμπορεύματα πρόκειται να διατεθούν για φιλανθρωπικό σκοπό, αναγράψτε την ονομασία, την πλήρη διεύθυνση, περιλαμβανομένου του ταχυδρομικού κωδικού, αν υπάρχει, της σχετικής οντότητας.

VIII/5. Τελωνειακό καθεστώς (αίτημα προηγούμενης διεκπεραίωσης των διατυπώσεων)

Με εξαίρεση τις περιπτώσεις που αναφέρονται στο άρθρο 116 παράγραφος 1 πρώτο εδάφιο στοιχείο α), αναγράψτε τον σχετικό κωδικό του τελωνειακού καθεστώτος στο οποίο ο αιτών επιθυμεί να υπαγάγει τα εμπορεύματα.

Εάν το τελωνειακό καθεστώς υπόκειται σε άδεια, αναγράψτε τον αναγνωριστικό κωδικό της σχετικής άδειας.

▼B

Αναφέρετε εάν απαιτείται προηγούμενη διεκπεραίωση των διατυπώσεων.

VIII/6. Δασμολογητέα αξία

Αναφέρετε τη δασμολογητέα αξία των εμπορευμάτων

VIII/7. Ποσό εισαγωγικού ή εξαγωγικού δασμού που θα επιστραφεί ή διαγραφεί

Χρησιμοποιώντας τον σχετικό κωδικό του εθνικού νομίσματος, αναγράψτε το ποσό του εισαγωγικού ή εξαγωγικού δασμού που θα επιστραφεί ή διαγραφεί.

VIII/8. Είδος εισαγωγικού ή εξαγωγικού δασμού

Χρησιμοποιώντας τους σχετικούς κωδικούς, αναγράψτε το είδος του εισαγωγικού ή εξαγωγικού δασμού που θα επιστραφεί ή διαγραφεί.

VIII/9. Νομική βάση

Χρησιμοποιώντας τον σχετικό κωδικό, αναφέρετε τη νομική βάση της αίτησης για επιστροφή ή διαγραφή του εισαγωγικού ή εξαγωγικού δασμού.

VIII/10. Χρήση ή προορισμός των εμπορευμάτων

Αναφέρετε πληροφορίες σχετικά με τη δυνητική χρήση των εμπορευμάτων ή τον προορισμό στον οποίο μπορούν να αποσταλούν, σύμφωνα με τις δυνατότητες που προβλέπονται για την εκάστοτε περίπτωση από τον κώδικα και, ενδεχομένως, βάσει ειδικής αδείας της τελωνειακής αρχής που λαμβάνει την απόφαση.

VIII/11. Προθεσμία διεκπεραίωσης των διατυπώσεων

Αναφέρετε σε ημέρες την προθεσμία εντός της οποίας πρέπει να ολοκληρώνονται οι διατυπώσεις στις οποίες υπόκειται η επιστροφή ή η διαγραφή του εισαγωγικού ή εξαγωγικού δασμού.

VIII/12. Δήλωση της τελωνειακής αρχής που λαμβάνει την απόφαση

Κατά περίπτωση, η τελωνειακή αρχή που λαμβάνει την απόφαση δηλώνει ότι η επιστροφή ή η διαγραφή του εισαγωγικού ή εξαγωγικού δασμού δεν θα χορηγηθεί παρά μόνον εάν το τελωνείο εκτέλεσης βεβαιώσει την τελωνειακή αρχή που λαμβάνει την απόφαση ότι οι διατυπώσεις στις οποίες υπόκειται η εν λόγω επιστροφή ή η διαγραφή έχουν ολοκληρωθεί.

VIII/13. Περιγραφή των λόγων για την επιστροφή ή διαγραφή

Αίτηση:

Λεπτομερής περιγραφή των λόγων που αποτελούν τη βάση του αιτήματος για επιστροφή ή διαγραφή του εισαγωγικού ή εξαγωγικού δασμού.

Το στοιχείο αυτό πρέπει να συμπληρώνεται σε όλες τις περιπτώσεις όπου οι σχετικές πληροφορίες δεν μπορούν να αντληθούν από άλλο σημείο της αίτησης.

Απόφαση:

Όταν οι λόγοι για την επιστροφή ή διαγραφή του εισαγωγικού ή εξαγωγικού δασμού διαφέρουν στην απόφαση από τους λόγους που περιγράφονται στην αίτηση, πρέπει να δοθεί λεπτομερής περιγραφή των λόγων που αποτελούν τη βάση της απόφασης.

VIII/14. Στοιχεία τράπεζας και λογαριασμού

Εάν χρειάζεται, αναφέρετε τα στοιχεία τράπεζας και λογαριασμού όπου θα επιστραφεί ή θα διαγραφεί ο εισαγωγικός ή εξαγωγικός δασμός.

▼B

ΤΙΤΛΟΣ IX

Αίτηση και άδεια λειτουργίας εγκαταστάσεων προσωρινής εναπόθεσης

ΚΕΦΑΛΑΙΟ 1

Ειδικές απαιτήσεις δεδομένων για την αίτηση και την άδεια λειτουργίας εγκαταστάσεων προσωρινής εναπόθεσης

Πίνακας απαιτήσεων δεδομένων

Αύξων αριθμός στοιχείου	Ονομασία στοιχείου	Κατηγορία
IX/1	Διακίνηση εμπορευμάτων	Α

Η κατηγορία και η σήμανση που αναφέρονται στον ανωτέρω πίνακα απαιτήσεων δεδομένων αντιστοιχούν στην περιγραφή που παρέχεται στον τίτλο I κεφάλαιο 1.

ΚΕΦΑΛΑΙΟ 2

Σημειώσεις σχετικά με τις ειδικές απαιτήσεις δεδομένων για την αίτηση και την άδεια λειτουργίας εγκαταστάσεων προσωρινής εναπόθεσης

Εισαγωγή

Οι περιγραφές και οι σημειώσεις που περιλαμβάνονται στο παρόν κεφάλαιο ισχύουν για τα στοιχεία που αναφέρονται στον πίνακα απαιτήσεων δεδομένων του κεφαλαίου 1.

Απαιτήσεις δεδομένων

IX/1. Διακίνηση εμπορευμάτων

Αναφέρετε τη νομική βάση για τη διακίνηση των εμπορευμάτων.

Αναγράψτε τη διεύθυνση της εγκατάστασης ή των εγκαταστάσεων προσωρινής εναπόθεσης στον τόπο προορισμού.

Εάν η διακίνηση των εμπορευμάτων σχεδιάζεται να πραγματοποιηθεί δυνάμει του άρθρου 148 παράγραφος 5 στοιχείο γ) του κώδικα, αναγράψτε τον αριθμό EORI του κατόχου της άδειας λειτουργίας της (των) εγκατάστασης(-ων) προσωρινής εναπόθεσης στον τόπο προορισμού.

ΤΙΤΛΟΣ X

▼C2

Αίτηση και άδεια λειτουργίας τακτικής γραμμής

▼B

ΚΕΦΑΛΑΙΟ 1

▼C2

Ειδικές απαιτήσεις δεδομένων για την αίτηση και την άδεια λειτουργίας τακτικής γραμμής

▼B

Πίνακας απαιτήσεων δεδομένων

Αύξων αριθμός στοιχείου	Ονομασία στοιχείου	Κατηγορία
X/1	Κράτος μέλος ή κράτη μέλη που αφορά η τακτική γραμμή	Α
X/2	Ονόματα πλοίων	Γ[*]
X/3	Λιμένες προσέγγισης	Γ[*]
X/4	Ανάληψη υποχρέωσης	Α [*]

Η κατηγορία και η σήμανση που αναφέρονται στον ανωτέρω πίνακα απαιτήσεων δεδομένων αντιστοιχούν στην περιγραφή που παρέχεται στον τίτλο I κεφάλαιο 1.

▼B

ΚΕΦΑΛΑΙΟ 2

▼C2

Σημειώσεις σχετικά με τις ειδικές απαιτήσεις δεδομένων για την αίτηση και την άδεια λειτουργίας τακτικής γραμμής

▼B

Εισαγωγή

Οι περιγραφές και οι σημειώσεις που περιλαμβάνονται στο παρόν κεφάλαιο ισχύουν για τα στοιχεία που αναφέρονται στον πίνακα απαιτήσεων δεδομένων του κεφαλαίου 1.

Απαιτήσεις δεδομένων

X/1. κράτος μέλος ή κράτη μέλη που αφορά η τακτική γραμμή

Αναφέρετε τα εμπλεκόμενα ή δυνητικά εμπλεκόμενα κράτη μέλη.

X/2. Ονόματα πλοίων

Αναγράψτε τις σχετικά πληροφορίες για τα πλοία που εξυπηρετούν την τακτική γραμμή.

X/3. Λιμένες προσέγγισης

Αναγράψτε τα στοιχεία αναφοράς των τελωνείων που είναι αρμόδια για τους λιμένες προσέγγισης των πλοίων που εξυπηρετούν ή που προβλέπεται ότι θα εξυπηρετούν την τακτική γραμμή.

X/4. Ανάληψη υποχρέωσης

Αναφέρετε (ναι/όχι) αν ο αιτών αναλαμβάνει την υποχρέωση:

— να κοινοποιεί στην τελωνειακή αρχή που λαμβάνει την απόφαση τις πληροφορίες που αναφέρονται στο άρθρο 121 παράγραφος 1, και

— να μην πραγματοποιεί, κατά τα δρομολόγια των τακτικών γραμμών, ουδεμία προσέγγιση σε λιμένα ευρισκόμενο σε έδαφος εκτός του τελωνειακού εδάφους της Ένωσης ή σε ελεύθερη ζώνη σε ενωσιακό λιμένα, και να μην πραγματοποιεί μεταφορτώσεις εμπορευμάτων στη θάλασσα.

ΤΙΤΛΟΣ XI

Αίτηση και άδεια για την ιδιότητα εγκεκριμένου εκδότη

ΚΕΦΑΛΑΙΟ 1

Ειδικές απαιτήσεις δεδομένων για την αίτηση και την άδεια για την ιδιότητα εγκεκριμένου εκδότη

Πίνακας απαιτήσεων δεδομένων

Αύξων αριθμός στοιχείου	Ονομασία στοιχείου	Κατηγορία
XI/1	Αρμόδιο(-α) τελωνείο(-α) για την καταχώριση του αποδεικτικού του τελωνειακού χαρακτήρα των ενωσιακών εμπορευμάτων	A [+]

Η κατηγορία και η σήμανση που αναφέρονται στον ανωτέρω πίνακα απαιτήσεων δεδομένων αντιστοιχούν στην περιγραφή που παρέχεται στον τίτλο I κεφάλαιο 1.

ΚΕΦΑΛΑΙΟ 2

Σημειώσεις σχετικά με τις ειδικές απαιτήσεις δεδομένων για την αίτηση και την άδεια για την ιδιότητα εγκεκριμένου εκδότη

Εισαγωγή

Οι περιγραφές και οι σημειώσεις που περιλαμβάνονται στο παρόν κεφάλαιο ισχύουν για τα στοιχεία που αναφέρονται στον πίνακα απαιτήσεων δεδομένων του κεφαλαίου 1.

▼B

Απαιτήσεις δεδομένων

XI/1. Αρμόδιο(-α) τελωνείο(-α) για την καταχώριση του αποδεικτικού του τελωνειακού χαρακτήρα των ενωσιακών εμπορευμάτων

Αναφέρετε το τελωνείο ή τα τελωνεία στα οποία ο εγκεκριμένος εκδότης μεταβιβάζει το αποδεικτικό του τελωνειακού χαρακτήρα των ενωσιακών εμπορευμάτων με σκοπό την καταχώρισή του.

ΤΙΤΛΟΣ XII

Αίτηση και άδεια για χρήση απλουστευμένης διασάφησης

ΚΕΦΑΛΑΙΟ 1

Ειδικές απαιτήσεις δεδομένων για την αίτηση και την άδεια χρήσης απλουστευμένης διασάφησης

Πίνακας απαιτήσεων δεδομένων

Αύξων αριθμός στοιχείου	Ονομασία στοιχείου	Κατηγορία
XII/1.	Προθεσμία κατάθεσης συμπληρωματικής διασάφησης	A [+]
XII/2.	Υπεργολάβος	A [1][2]
XII/3.	Στοιχεία ταυτοποίησης υπεργολάβου	A [2]

Η κατηγορία και η σήμανση που αναφέρονται στον ανωτέρω πίνακα απαιτήσεων δεδομένων αντιστοιχούν στην περιγραφή που παρέχεται στον τίτλο I κεφάλαιο 1.

Σημειώσεις

Αριθμός σημείωσης	Περιγραφή σημείωσης
[1]	Η πληροφορία αυτή είναι υποχρεωτική μόνο εφόσον ο αριθμός EORI του υπεργολάβου δεν είναι διαθέσιμος. Εάν παρέχεται ο αριθμός EORI, δεν χρειάζεται να παρέχονται το όνομα και η διεύθυνση.
[2]	Η πληροφορία αυτή μπορεί να χρησιμοποιείται για τα καθεστώτα εξαγωγής μόνο όταν η τελωνειακή διασάφηση πρόκειται να κατατεθεί από τον υπεργολάβο.

ΚΕΦΑΛΑΙΟ 2

Σημειώσεις σχετικά με τις ειδικές απαιτήσεις δεδομένων για την αίτηση και την άδεια χρήσης απλουστευμένης διασάφησης

Εισαγωγή

Οι περιγραφές και οι σημειώσεις που περιλαμβάνονται στο παρόν κεφάλαιο ισχύουν για τα στοιχεία που αναφέρονται στον πίνακα απαιτήσεων δεδομένων του κεφαλαίου 1.

Απαιτήσεις δεδομένων

XII/1. Προθεσμία κατάθεσης συμπληρωματικής διασάφησης

Κατά περίπτωση, η τελωνειακή αρχή έκδοσης καθορίζει την αντίστοιχη προθεσμία σε ημέρες.

XII/2. Υπεργολάβος

Κατά περίπτωση, αναγράψτε το όνομα και τη διεύθυνση του υπεργολάβου.

XII/3. Στοιχεία ταυτοποίησης υπεργολάβου

Αναγράψτε τον αριθμό EORI του ενδιαφερομένου.

▼B

ΤΙΤΛΟΣ XIII

Αίτηση και άδεια για κεντρικό τελωνισμό

ΚΕΦΑΛΑΙΟ 1

Ειδικές απαιτήσεις δεδομένων για την αίτηση και την άδεια κεντρικού τελωνισμού

Πίνακας απαιτήσεων δεδομένων

Αύξων αριθμός στοιχείου	Ονομασία στοιχείου	Κατηγορία
XIII/1	Εταιρείες που περιλαμβάνονται στην άδεια και βρίσκονται σε άλλα κράτη μέλη	Α [1]
XIII/2	Ταυτοποίηση εταιρειών που περιλαμβάνονται στην άδεια και βρίσκονται σε άλλα κράτη μέλη	Α
XIII/3	Τελωνείο(-α) προσκόμισης των εμπορευμάτων	Α
XIII/4	Ταυτοποίηση των αρμόδιων αρχών για τον ΦΠΑ, τους ειδικούς φόρους κατανάλωσης και τις στατιστικές	Γ [*] Α [+]
XIII/5	Τρόπος πληρωμής ΦΠΑ	Α[+]
XIII/6	Φορολογικός αντιπρόσωπος	Α [1]
XIII/7	Στοιχεία ταυτοποίησης φορολογικού αντιπροσώπου	Α
XIII/8	Κωδικός ιδιότητας φορολογικού αντιπροσώπου	Α
XIII/9	Υπεύθυνος για τις διατυπώσεις του ειδικού φόρου κατανάλωσης	Α [1]
XIII/10	Ταυτοποίηση του υπευθύνου για τις διατυπώσεις του ειδικού φόρου κατανάλωσης	Α

Η κατηγορία και η σήμανση που αναφέρονται στον ανωτέρω πίνακα απαιτήσεων δεδομένων αντιστοιχούν στην περιγραφή που παρέχεται στον τίτλο Ι κεφάλαιο 1.

Σημειώσεις

Αριθμός σημείωσης	Περιγραφή σημείωσης
[1]	Η πληροφορία αυτή είναι υποχρεωτική μόνο όταν δεν διατίθεται ο αριθμός EORI του ενδιαφερομένου. Εάν παρέχεται ο αριθμός EORI, δεν χρειάζεται να παρέχονται το όνομα και η διεύθυνση.

ΚΕΦΑΛΑΙΟ 2

Σημειώσεις σχετικά με τις ειδικές απαιτήσεις δεδομένων για την αίτηση και την άδεια κεντρικού τελωνισμού

Εισαγωγή

Οι περιγραφές και οι σημειώσεις που περιλαμβάνονται στο παρόν κεφάλαιο ισχύουν για τα στοιχεία που αναφέρονται στον πίνακα απαιτήσεων δεδομένων του κεφαλαίου 1.

▼B

Απαιτήσεις δεδομένων

XIII/1. Εταιρείες που περιλαμβάνονται στην άδεια και βρίσκονται σε άλλα κράτη μέλη

Κατά περίπτωση, αναγράψτε την επωνυμία και τη διεύθυνση των σχετικών εταιρειών

XIII/2. Ταυτοποίηση εταιρειών που περιλαμβάνονται στην άδεια και βρίσκονται σε άλλα κράτη μέλη

Κατά περίπτωση, αναγράψτε τον αριθμό EORI των σχετικών εταιρειών.

XIII/3. Τελωνείο(-α) προσκόμισης των εμπορευμάτων

Αναφέρετε το σχετικό τελωνείο ή τελωνεία.

XIII/4. Ταυτοποίηση των αρμόδιων αρχών για τον ΦΠΑ, τους ειδικούς φόρους κατανάλωσης και τις στατιστικές

Αναγράψτε την ονομασία και τη διεύθυνση των αρμόδιων αρχών για τον ΦΠΑ, τους ειδικούς φόρους κατανάλωσης και τις στατιστικές στα κράτη μέλη τα οποία αφορά η άδεια και τα οποία αναφέρονται στο στοιχείο 1/4 Γεωγραφικής ισχύς - Ένωση.

XIII/5. Τρόπος πληρωμής ΦΠΑ

Τα συμμετέχοντα κράτη μέλη προσδιορίζουν τις οικείες απαιτήσεις για την υποβολή στοιχείων σχετικά με τον ΦΠΑ των εισαγόμενων εμπορευμάτων, αναφέροντας την προβλεπόμενη μέθοδο πληρωμής του ΦΠΑ.

XIII/6. Φορολογικός αντιπρόσωπος

Αναγράψτε το όνομα και τη διεύθυνση του φορολογικού αντιπροσώπου του αιτούντος στο κράτος μέλος προσκόμισης των εμπορευμάτων.

XIII/7. Στοιχεία ταυτοποίησης φορολογικού αντιπροσώπου

Αναγράψτε τον αριθμό φορολογικού μητρώου του φορολογικού αντιπροσώπου του αιτούντος στο κράτος μέλος προσκόμισης των εμπορευμάτων. Εάν δεν έχει οριστεί φορολογικός αντιπρόσωπος, παρέχεται ο αριθμός φορολογικού μητρώου του αιτούντος.

XIII/8. Κωδικός ιδιότητας φορολογικού αντιπροσώπου

Αναφέρετε εάν ο αιτών θα ενεργεί για ίδιο λογαριασμό όσον αφορά φορολογικά θέματα ή θα ορίσει φορολογικό αντιπρόσωπο στο κράτος μέλος προσκόμισης των εμπορευμάτων.

XIII/9. Υπεύθυνος για τις διατυπώσεις του ειδικού φόρου κατανάλωσης

Αναγράψτε το όνομα και τη διεύθυνση του προσώπου που είναι υπεύθυνο για την καταβολή των ειδικών φόρων κατανάλωσης ή την υποβολή σχετικής εγγύησης.

XIII/10. Ταυτοποίηση του υπευθύνου για τις διατυπώσεις του ειδικού φόρου κατανάλωσης

Αναγράψτε τον αριθμό EORI του σχετικού προσώπου, εφόσον το εν λόγω πρόσωπο διαθέτει έγκυρο αριθμό EORI και τον γνωρίζει ο αιτών.

▼B

ΤΙΤΛΟΣ XIV

Αίτηση και άδεια για υποβολή τελωνειακής διασάφησης μέσω εισαγωγής δεδομένων στις λογιστικές καταχωρίσεις του διασαφιστή, μεταξύ άλλων για το καθεστώς εξαγωγής

ΚΕΦΑΛΑΙΟ 1

Ειδικές απαιτήσεις δεδομένων για την αίτηση και την άδεια για υποβολή τελωνειακής διασάφησης μέσω εισαγωγής δεδομένων στις λογιστικές καταχωρίσεις του διασαφιστή, μεταξύ άλλων για το καθεστώς εξαγωγής

Πίνακας απαιτήσεων δεδομένων

Αύξων αριθμός στοιχείου	Ονομασία στοιχείου	Κατηγορία
XIV/1.	Απαλλαγή από τη γνωστοποίηση προσκόμισης	Α
XIV/2.	Απαλλαγή από τη διασάφηση πριν από την αναχώρηση	Α
XIV/3.	Τελωνείο αρμόδιο για τον τόπο στον οποίο τα εμπορεύματα διατίθενται προς έλεγχο	Γ [*] Α [+]
XIV/4.	Προθεσμία για την υποβολή των στοιχείων της πλήρους τελωνειακής διασάφησης	Α [+]

Η κατηγορία και η σήμανση που αναφέρονται στον ανωτέρω πίνακα απαιτήσεων δεδομένων αντιστοιχούν στην περιγραφή που παρέχεται στον τίτλο Ι κεφάλαιο 1.

ΚΕΦΑΛΑΙΟ 2

Σημειώσεις σχετικά με τις ειδικές απαιτήσεις δεδομένων για την αίτηση και την άδεια για υποβολή τελωνειακής διασάφησης μέσω εισαγωγής δεδομένων στις λογιστικές καταχωρίσεις του διασαφιστή, μεταξύ άλλων για το καθεστώς εξαγωγής

Εισαγωγή

Οι περιγραφές και οι σημειώσεις που περιλαμβάνονται στο παρόν κεφάλαιο ισχύουν για τα στοιχεία που αναφέρονται στον πίνακα απαιτήσεων δεδομένων του κεφαλαίου 1.

Απαιτήσεις δεδομένων

XIV/1. Απαλλαγή από τη γνωστοποίηση προσκόμισης

Αίτηση:

Αναφέρετε (ναι/όχι) αν ο συναλλασσόμενος επιθυμεί να απαλλαγεί από την υποχρέωσή του να γνωστοποιήσει στις αρχές ότι διαθέτει εμπορεύματα για τελωνειακούς ελέγχους. Εάν ναι, να προσδιοριστούν οι λόγοι.

Απόφαση:

Σε περίπτωση που η άδεια δεν προβλέπει απαλλαγή από την υποχρέωση γνωστοποίησης, οι τελωνειακές αρχές έκδοσης της άδειας καθορίζουν το χρονικό διάστημα που μεσολαβεί από την παραλαβή της γνωστοποίησης μέχρι την παράδοση των εμπορευμάτων.

XIV/2. Απαλλαγή από τη διασάφηση πριν από την αναχώρηση

Σε περίπτωση που η αίτηση αφορά καθεστώς εξαγωγής ή επανεξαγωγή, τεκμηριώστε την εκπλήρωση των προϋποθέσεων που περιγράφονται στο άρθρο 263 παράγραφος 2 του κώδικα.

XIV/3. Τελωνείο αρμόδιο για τον τόπο στον οποίο τα εμπορεύματα διατίθενται προς έλεγχο

Αναφέρετε τον αναγνωριστικό κωδικό του σχετικού τελωνείου.

▼B

XIV/4. Προθεσμία για την υποβολή των στοιχείων πλήρους τελωνειακής διασάφησης

Η αρμόδια για τη λήψη απόφασης τελωνειακή αρχή περιλαμβάνει στην άδεια την προθεσμία εντός της οποίας ο κάτοχος της άδειας πρέπει να αποστείλει τα στοιχεία της πλήρους τελωνειακής διασάφησης στο τελωνείο ελέγχου.

Η προθεσμία εκφράζεται σε ημέρες.

ΤΙΤΛΟΣ XV

Αίτηση και άδεια για αυτοαξιολόγηση

ΚΕΦΑΛΑΙΟ 1

Ειδικές απαιτήσεις δεδομένων για την αίτηση και την άδεια αυτοαξιολόγησης

Πίνακας απαιτήσεων δεδομένων

Αύξων αριθμός στοιχείου	Ονομασία στοιχείου	Κατηγορία
XV/1.	Προσδιορισμός διατυπώσεων και ελέγχων που μπορούν να ανατεθούν στον οικονομικό φορέα	A

Η κατηγορία που αναφέρεται στον ανωτέρω πίνακα απαιτήσεων δεδομένων αντιστοιχεί στην περιγραφή που παρέχεται στον τίτλο I κεφάλαιο 1.

ΚΕΦΑΛΑΙΟ 2

Σημειώσεις σχετικά με τις ειδικές απαιτήσεις δεδομένων για την αίτηση και την άδεια αυτοαξιολόγησης

Εισαγωγή

Οι περιγραφές και οι σημειώσεις που περιλαμβάνονται στο παρόν κεφάλαιο ισχύουν για τα στοιχεία που αναφέρονται στον πίνακα απαιτήσεων δεδομένων του κεφαλαίου 1.

Απαιτήσεις δεδομένων

XV/1. Προσδιορισμός διατυπώσεων και ελέγχων που μπορούν να ανατεθούν στον οικονομικό φορέα

Αναφέρετε τις προϋποθέσεις υπό τις οποίες ο έλεγχος της συμμόρφωσης με απαγορεύσεις και περιορισμούς, όπως προσδιορίζονται στο στοιχείο 6/1 Απαγορεύσεις και περιορισμοί, μπορεί να πραγματοποιηθεί από τον κάτοχο των αδειών.

ΤΙΤΛΟΣ XVI

Αίτηση και άδεια σχετικά με την ιδιότητα του εγκεκριμένου ζυγιστή μπανανών

ΚΕΦΑΛΑΙΟ 1

Ειδικές απαιτήσεις δεδομένων για την αίτηση και την άδεια σχετικά με την ιδιότητα του εγκεκριμένου ζυγιστή μπανανών

Πίνακας απαιτήσεων δεδομένων

Αύξων αριθμός στοιχείου	Ονομασία στοιχείου	Κατηγορία
XVI/1.	Οικονομική δραστηριότητα	A
XVI/2.	Εξοπλισμός ζύγισης	A
XVI/3.	Συμπληρωματικές εγγυήσεις	A
XVI/4.	Εκ των προτέρων γνωστοποίηση στις τελωνειακές αρχές	A

▼B

Η κατηγορία και η σήμανση που αναφέρονται στον ανωτέρω πίνακα απαιτήσεων δεδομένων αντιστοιχούν στην περιγραφή που παρέχεται στον τίτλο Ι κεφάλαιο 1.

ΚΕΦΑΛΑΙΟ 2

Σημειώσεις σχετικά με τις ειδικές απαιτήσεις δεδομένων για την αίτηση και την άδεια σχετικά με την ιδιότητα του εγκεκριμένου ζυγιστή μπανανών

Εισαγωγή

Οι περιγραφές και οι σημειώσεις που περιλαμβάνονται στο παρόν κεφάλαιο ισχύουν για τα στοιχεία που αναφέρονται στον πίνακα απαιτήσεων δεδομένων του κεφαλαίου 1.

Απαιτήσεις δεδομένων

XVI/1. Οικονομική δραστηριότητα

Αναγράψτε την οικονομική δραστηριότητα που σχετίζεται με το εμπόριο νωπών μπανανών.

XVI/2. Εξοπλισμός ζύγισης

Παραθέστε περιγραφή του εξοπλισμού ζύγισης.

XVI/3. Συμπληρωματικές εγγυήσεις

Κατάλληλα αποδεικτικά στοιχεία όπως αναγνωρίζονται από το εθνικό δίκαιο και πιστοποιούν ότι:

— χρησιμοποιούνται μόνο μηχανήματα που είναι κατάλληλα βαθμονομημένα και πληρούν τις σχετικές τεχνικές προδιαγραφές για να διασφαλίζεται ο ακριβής υπολογισμός του καθαρού βάρους των μπανανών,

— η ζύγιση των μπανανών πραγματοποιείται μόνο από εγκεκριμένους ζυγιστές σε τόπους που επιτηρούνται από τις τελωνειακές αρχές,

— το καθαρό βάρος των μπανανών, η καταγωγή και η συσκευασία των μπανανών, όπως επίσης και η ώρα ζυγίσματος και ο τόπος εκφόρτωσης αναγράφονται αμέσως στο πιστοποιητικό ζύγισης μπανανών κατά τη ζύγιση,

— οι μπανάνες έχουν ζυγιστεί σύμφωνα με τη διαδικασία που προβλέπεται στο παράρτημα 61-03,

— τα αποτελέσματα της ζύγισης αναγράφονται αμέσως στο πιστοποιητικό ζύγισης όπως προβλέπεται στην τελωνειακή νομοθεσία της Ένωσης.

XVI/4. Εκ των προτέρων γνωστοποίηση στις τελωνειακές αρχές

Αναφέρετε το είδος της γνωστοποίησης και προσκομίστε αντίγραφο της γνωστοποίησης.

ΤΙΤΛΟΣ XVII

Αίτηση και άδεια για χρήση καθεστώτος τελειοποίησης προς επανεξαγωγή

ΚΕΦΑΛΑΙΟ 1

Ειδικές απαιτήσεις δεδομένων για την αίτηση και την άδεια για χρήση καθεστώτος τελειοποίησης προς επανεξαγωγή

Πίνακας απαιτήσεων δεδομένων

Αύξων αριθμός	Ονομασία στοιχείου	Κατηγορία
XVII/1	Προκαταβολική εξαγωγή (καθεστώς τελειοποίησης προς επανεξαγωγή με το σύστημα EX/IM)	A
XVII/2	Θέση σε ελεύθερη κυκλοφορία μέσω εκκαθαριστικού λογαριασμού	A

▼B

Η κατηγορία που αναφέρεται στον ανωτέρω πίνακα απαιτήσεων δεδομένων αντιστοιχεί στην περιγραφή που παρέχεται στον τίτλο Ι κεφάλαιο 1.

ΚΕΦΑΛΑΙΟ 2

Σημειώσεις σχετικά με τις ειδικές απαιτήσεις δεδομένων για την αίτηση και την άδεια για χρήση καθεστώτος τελειοποίησης προς επανεξαγωγή

Εισαγωγή

Οι περιγραφές και οι σημειώσεις που περιλαμβάνονται στο παρόν κεφάλαιο ισχύουν για τα στοιχεία που αναφέρονται στον πίνακα απαιτήσεων δεδομένων του κεφαλαίου 1.

Απαιτήσεις δεδομένων

XVII/1. Προκαταβολική εξαγωγή

Αναφέρετε (ναι/όχι) αν σχεδιάζεται η εξαγωγή μεταποιημένων προϊόντων που έχουν προκύψει από ισοδύναμα εμπορεύματα πριν από την εισαγωγή των εμπορευμάτων που αντικαθιστούν (καθεστώς τελειοποίησης προς επανεξαγωγή με το σύστημα ΕΧ/ΙΜ). Εάν ναι, αναφέρετε την προτεινόμενη περίοδο (σε μήνες) εντός της οποίας τα μη ενωσιακά εμπορεύματα πρέπει να υπαχθούν στο καθεστώς τελειοποίησης προς επανεξαγωγή λαμβάνοντας υπόψη το διάστημα που απαιτείται για την προμήθεια και μεταφορά των εμπορευμάτων στην Ένωση.

XVII/2. Θέση σε ελεύθερη κυκλοφορία μέσω εκκαθαριστικού λογαριασμού

Αναφέρετε (ναι/όχι) αν τα μεταποιημένα προϊόντα ή εμπορεύματα που έχουν υπαχθεί στο καθεστώς τελειοποίησης προς επανεξαγωγή με το σύστημα ΙΜ/ΕΧ θεωρείται ότι έχουν τεθεί σε ελεύθερη κυκλοφορία εάν δεν έχουν υπαχθεί σε μεταγενέστερο τελωνειακό καθεστώς ή δεν εξήχθησαν εκ νέου κατά την ημερομηνία λήξης του καθεστώτος και η τελωνειακή διασάφηση για τη θέση σε ελεύθερη κυκλοφορία θεωρείται ότι έχει υποβληθεί και έχει γίνει αποδεκτή και ότι η παράδοση έχει πραγματοποιηθεί την ημερομηνία λήξης του καθεστώτος.

ΤΙΤΛΟΣ XVIII

Αίτηση και άδεια για χρήση καθεστώτος τελειοποίησης προς επανεισαγωγή

ΚΕΦΑΛΑΙΟ 1

Ειδικές απαιτήσεις δεδομένων για την αίτηση και την άδεια για χρήση καθεστώτος τελειοποίησης προς επανεισαγωγή

Πίνακας απαιτήσεων δεδομένων

Αύξων αριθμός	Ονομασία στοιχείου	Κατηγορία
XVIII/1	Σύστημα σταθερών ανταλλαγών	A
XVIII/2	Προϊόντα αντικατάστασης	A
XVIII/3	Προκαταβολική εισαγωγή προϊόντων αντικατάστασης	A
XVIII/4	Προκαταβολική εισαγωγή μεταποιημένων προϊόντων (καθεστώς τελειοποίησης προς επανεισαγωγή με το σύστημα ΙΜ/ΕΧ)	A

Η κατηγορία που αναφέρεται στον ανωτέρω πίνακα απαιτήσεων δεδομένων αντιστοιχεί στην περιγραφή που παρέχεται στον τίτλο Ι κεφάλαιο 1.

▼B

ΚΕΦΑΛΑΙΟ 2

Σημειώσεις σχετικά με τις ειδικές απαιτήσεις δεδομένων για την αίτηση και την άδεια για χρήση καθεστώτος τελειοποίησης προς επανεισαγωγή

Εισαγωγή

Οι περιγραφές και οι σημειώσεις που περιλαμβάνονται στο παρόν κεφάλαιο ισχύουν για τα στοιχεία που αναφέρονται στον πίνακα απαιτήσεων δεδομένων του κεφαλαίου 1.

Απαιτήσεις δεδομένων

XVIII/1. Σύστημα σταθερών ανταλλαγών

Αίτηση:

Κατά την επισκευή εμπορευμάτων, ένα εισαγόμενο προϊόν (προϊόν αντικατάστασης) μπορεί να αντικαταστήσει ένα μεταποιημένο προϊόν (διαδικασία γνωστή και ως σύστημα σταθερών ανταλλαγών).

Αναφέρετε (ναι/όχι) αν πρόκειται να χρησιμοποιηθεί το σύστημα σταθερών ανταλλαγών. Εάν ναι, εισάγετε τον σχετικό κωδικό ή κωδικούς.

Άδεια:

Προσδιορίστε τα μέτρα που λαμβάνονται για να εξακριβωθεί ότι πληρούνται οι όροι για το σύστημα σταθερών ανταλλαγών.

XVIII/2. Προϊόντα αντικατάστασης

Εάν πρόκειται να χρησιμοποιηθεί το σύστημα σταθερών ανταλλαγών (χρησιμοποιείται μόνο σε περίπτωση επισκευής εμπορευμάτων), αναγράψτε τον οκταψήφιο κωδικό της συνδυασμένης ονοματολογίας, την εμπορική ποιότητα και τα τεχνικά χαρακτηριστικά των προϊόντων αντικατάστασης ώστε να επιτρέψετε στις τελωνειακές αρχές να πραγματοποιήσουν τις απαραίτητες συγκρίσεις μεταξύ των εμπορευμάτων προσωρινής εξαγωγής και των προϊόντων αντικατάστασης. Για τη σύγκριση αυτή, χρησιμοποιήστε τουλάχιστον έναν από τους σχετικούς κωδικούς που παρέχονται στο στοιχείο 5/8 Εξακρίβωση της ταυτότητας των εμπορευμάτων.

XVIII/3. Προκαταβολική εισαγωγή προϊόντων αντικατάστασης

Αναφέρετε (ναι/όχι) αν σχεδιάζεται η εισαγωγή προϊόντων αντικατάστασης πριν από την εξαγωγή των ελαττωματικών προϊόντων. Εάν ναι, αναφέρετε την περίοδο (σε μήνες) εντός της οποίας τα ενωσιακά εμπορεύματα πρέπει να υπαχθούν στο καθεστώς τελειοποίησης προς επανεισαγωγή.

XVIII/4. Προκαταβολική εισαγωγή μεταποιημένων προϊόντων (καθεστώς τελειοποίησης προς επανεισαγωγή με το σύστημα ΙΜ/ΕΧ)

Αναφέρετε (ναι/όχι) αν σχεδιάζεται η εισαγωγή μεταποιημένων προϊόντων που έχουν προκύψει από ισοδύναμα εμπορεύματα πριν από την υπαγωγή των ενωσιακών εμπορευμάτων σε καθεστώς τελειοποίησης προς επανεισαγωγή. Εάν ναι, αναφέρετε την περίοδο (σε μήνες) εντός της οποίας τα ενωσιακά εμπορεύματα πρέπει να υπαχθούν στο καθεστώς τελειοποίησης προς επανεισαγωγή λαμβάνοντας υπόψη το διάστημα που απαιτείται για την προμήθεια των ενωσιακών εμπορευμάτων και τη μεταφορά τους από το τελωνείο εξαγωγής.

ΤΙΤΛΟΣ XIX

Αίτηση και άδεια για την εκμετάλλευση εγκαταστάσεων αποθήκευσης για την τελωνειακή αποταμίευση εμπορευμάτων

ΚΕΦΑΛΑΙΟ 1

Ειδικές απαιτήσεις δεδομένων σχετικά με την αίτηση και την άδεια εκμετάλλευσης εγκαταστάσεων αποθήκευσης για την τελωνειακή αποταμίευση εμπορευμάτων

Πίνακας απαιτήσεων δεδομένων

Αύξων αριθμός στοιχείου	Ονομασία στοιχείου	Κατηγορία
XIX/1	Προσωρινή έξοδος	A
XIX/2	Ποσοστό απωλειών	A

▼B

Η κατηγορία και η σήμανση που αναφέρονται στον ανωτέρω πίνακα απαιτήσεων δεδομένων αντιστοιχούν στην περιγραφή που παρέχεται στον τίτλο Ι κεφάλαιο 1.

ΚΕΦΑΛΑΙΟ 2

Σημειώσεις σχετικά με τις ειδικές απαιτήσεις δεδομένων για την αίτηση και την άδεια εκμετάλλευσης εγκαταστάσεων αποθήκευσης για την τελωνειακή αποταμίευση εμπορευμάτων

Εισαγωγή

Οι περιγραφές και οι σημειώσεις που περιλαμβάνονται στο παρόν κεφάλαιο ισχύουν για τα στοιχεία που αναφέρονται στον πίνακα απαιτήσεων δεδομένων του κεφαλαίου 1.

Απαιτήσεις δεδομένων

XIX/1. Προσωρινή έξοδος

Αίτηση:

Αναφέρετε (ναι/όχι) αν σχεδιάζεται η προσωρινή έξοδος εμπορευμάτων που έχουν υπαχθεί στο καθεστώς της τελωνειακής αποταμίευσης από την αποθήκη τελωνειακής αποταμίευσης. Αναφέρετε όλες τις απαραίτητες πληροφορίες που θεωρούνται σημαντικές για την προσωρινή έξοδο των εμπορευμάτων.

Αίτημα για προσωρινή έξοδο των εμπορευμάτων μπορεί επίσης να υποβληθεί στην αρμόδια για τη λήψη απόφασης τελωνειακή αρχή σε μεταγενέστερο στάδιο μετά την αποδοχή της αίτησης και τη χορήγηση άδειας για τη λειτουργία των εγκαταστάσεων αποθήκευσης.

Άδεια:

Προσδιορίστε τους όρους υπό τους οποίους μπορεί να πραγματοποιηθεί η έξοδος των εμπορευμάτων που έχουν υπαχθεί στο καθεστώς της τελωνειακής αποταμίευσης. Εάν το αίτημα απορριφθεί, προσδιορίστε τους λόγους απόρριψης.

XIX/2. Ποσοστό απωλειών

Αναφέρετε λεπτομέρειες, όπου χρειάζεται, για το (τα) ποσοστό(-ά) απωλειών.

ΤΙΤΛΟΣ XX

▼C2

Αίτηση και άδεια για το καθεστώς του εγκεκριμένου αποστολέα για το καθεστώς ενωσιακής διαμετακόμισης

▼B

ΚΕΦΑΛΑΙΟ 1

▼C2

Ειδικές απαιτήσεις δεδομένων για την αίτηση και την άδεια σχετικά με το καθεστώς του εγκεκριμένου αποστολέα για το καθεστώς ενωσιακής διαμετακόμισης

▼B

Πίνακας απαιτήσεων δεδομένων

Αύξων αριθμός στοιχείου	Ονομασία στοιχείου	Κατηγορία
XX/1	Μέτρα εξακρίβωσης της ταυτότητας	A [+]
XX/2	Συνολική εγγύηση	A

Η κατηγορία και η σήμανση που αναφέρονται στον ανωτέρω πίνακα απαιτήσεων δεδομένων αντιστοιχούν στην περιγραφή που παρέχεται στον τίτλο Ι κεφάλαιο 1.

ΚΕΦΑΛΑΙΟ 2

▼C2

Σημειώσεις σχετικά με τις ειδικές απαιτήσεις δεδομένων για την αίτηση και την άδεια σχετικά με το καθεστώς του εγκεκριμένου αποστολέα για το καθεστώς ενωσιακής διαμετακόμισης

▼B

Εισαγωγή

Οι περιγραφές και οι σημειώσεις που περιλαμβάνονται στο παρόν κεφάλαιο ισχύουν για τα στοιχεία που αναφέρονται στον πίνακα απαιτήσεων δεδομένων του κεφαλαίου 1.

▼B

Απαιτήσεις δεδομένων

XX/1. Μέτρα εξακρίβωσης της ταυτότητας

Πληροφορίες για τα μέτρα εξακρίβωσης της ταυτότητας που θα εφαρμοστούν από τον εγκεκριμένο αποστολέα. Εάν στον εγκεκριμένο αποστολέα έχει χορηγηθεί άδεια για χρήση ειδικών τελωνειακών σφραγίδων σύμφωνα με το άρθρο 233 παράγραφος 4 στοιχείο γ) του κώδικα, η αρμόδια για τη λήψη απόφασης τελωνειακή αρχή μπορεί να ορίσει τη χρήση των εν λόγω σφραγίδων ως μέτρο εξακρίβωσης της ταυτότητας. Αναφέρεται ο αριθμός αναφοράς της απόφασης για τη χρήση ειδικών τελωνειακών σφραγίδων.

XX/2. Συνολική εγγύηση

Αναφέρετε τον αριθμό αναφοράς της απόφασης για την παροχή συνολικής εγγύησης ή την απαλλαγή από την υποχρέωση σύστασης εγγύησης. Σε περίπτωση που η αντίστοιχη άδεια δεν έχει χορηγηθεί ακόμη, αναφέρετε τον αριθμό καταχώρισης της σχετικής αίτησης.

ΤΙΤΛΟΣ XXI

Αίτηση και άδεια για χρήση ειδικών τελωνειακών σφραγίδων

ΚΕΦΑΛΑΙΟ 1

Ειδικές απαιτήσεις δεδομένων για την αίτηση και την άδεια χρήσης ειδικών τελωνειακών σφραγίδων

Πίνακας απαιτήσεων δεδομένων

Αύξων αριθμός στοιχείου	Ονομασία στοιχείου	Κατηγορία
XXI/1.	Είδος σφραγίδας	A

Η κατηγορία και η σήμανση που αναφέρονται στον ανωτέρω πίνακα απαιτήσεων δεδομένων αντιστοιχούν στην περιγραφή που παρέχεται στον τίτλο I κεφάλαιο 1.

ΚΕΦΑΛΑΙΟ 2

Σημειώσεις σχετικά με τις ειδικές απαιτήσεις δεδομένων για την αίτηση και την άδεια χρήσης ειδικών τελωνειακών σφραγίδων

Εισαγωγή

Οι περιγραφές και οι σημειώσεις που περιλαμβάνονται στο παρόν κεφάλαιο ισχύουν για τα στοιχεία που αναφέρονται στον πίνακα απαιτήσεων δεδομένων του κεφαλαίου 1.

Απαιτήσεις δεδομένων

XXI/1. Είδος τελωνειακής σφραγίδας

Αίτηση:

Αναφέρετε όλες τις λεπτομέρειες για την τελωνειακή σφραγίδα (π.χ. το μοντέλο, τον κατασκευαστή, το αποδεικτικό πιστοποίησης από αρμόδιο φορέα σύμφωνα με το διεθνές πρότυπο ISO αριθ. 17712:2013 «Εμπορευματοκιβώτια» «Μηχανικές τελωνειακές σφραγίδες»).

▼C2

Απόφαση:

Επιβεβαίωση από την αρμόδια για τη λήψη απόφασης τελωνειακή αρχή ότι η τελωνειακή σφραγίδα πληροί τα ουσιώδη χαρακτηριστικά και συμμορφώνεται προς τις απαιτούμενες τεχνικές προδιαγραφές, καθώς και ότι η χρήση των ειδικών τελωνειακών σφραγίδων είναι τεκμηριωμένη, συγκεκριμένα ότι έχει δημιουργηθεί διαδρομή ελέγχου και έχει εγκριθεί από τις αρμόδιες αρχές.

▼B

ΠΑΡΑΡΤΗΜΑ Β

ΚΟΙΝΕΣ ΑΠΑΙΤΗΣΕΙΣ ΠΕΡΙ ΔΕΔΟΜΕΝΩΝ ΟΣΟΝ ΑΦΟΡΑ ΔΙΑΣΑΦΗΣΕΙΣ, ΓΝΩΣΤΟΠΟΙΗΣΕΙΣ ΚΑΙ ΑΠΟΔΕΙΚΤΙΚΑ ΤΟΥ ΤΕΛΩΝΕΙΑΚΟΥ ΧΑΡΑΚΤΗΡΑ ΤΩΝ ΕΝΩΣΙΑΚΩΝ ΕΜΠΟΡΕΥΜΑΤΩΝ

ΤΙΤΛΟΣ Ι

Απαιτήσεις δεδομένων

ΚΕΦΑΛΑΙΟ 1

Εισαγωγικές σημειώσεις για τον πίνακα απαιτήσεων δεδομένων

(1) Τα μηνύματα διασάφησης περιέχουν ένα σύνολο στοιχείων, από τα οποία θα χρησιμοποιηθεί μόνον ένα μέρος, ανάλογα με το ή τα τελωνειακά καθεστώτα για τα οποία πρόκειται.

(2) Τα στοιχεία που μπορούν να παρασχεθούν για κάθε καθεστώς ορίζονται στον πίνακα απαιτήσεων δεδομένων. Οι ειδικές διατάξεις για κάθε στοιχείο, όπως περιγράφονται στον τίτλο ΙΙ, εφαρμόζονται με την επιφύλαξη της κατηγορίας στην οποία υπάγεται το εκάστοτε στοιχείο, όπως ορίζεται στον πίνακα απαιτήσεων δεδομένων. Οι διατάξεις που εφαρμόζονται σε όλες τις περιπτώσεις που απαιτείται το σχετικό στοιχείο, περιλαμβάνονται στην κατηγορία «Όλες οι χρησιμοποιούμενες σχετικές στήλες του πίνακα απαιτήσεων δεδομένων». Επιπλέον, οι διατάξεις που ισχύουν για τις ειδικές στήλες του πίνακα περιλαμβάνονται σε ειδικά τμήματα τα οποία αναφέρονται ακριβώς στις στήλες αυτές. Τα δύο σύνολα διατάξεων πρέπει να συνδυάζονται ώστε να αντικατοπτρίζουν την περίπτωση της κάθε στήλης του πίνακα.

(3) Τα σύμβολα «Α», «Β» ή «Γ» που παρατίθενται στο κεφάλαιο 2 τμήμα 3 κατωτέρω δεν επηρεάζουν το γεγονός ότι ορισμένα στοιχεία συλλέγονται μόνο όταν αυτό δικαιολογείται από τις περιστάσεις. Για παράδειγμα, οι συμπληρωματικές μονάδες (κατηγορία «Α») συλλέγονται μόνον όταν προβλέπεται από το TARIC.

(4) Τα σύμβολα «Α», «Β» ή «Γ» που ορίζονται στο κεφάλαιο 2 τμήμα 3 ενδέχεται να συμπληρώνονται από προϋποθέσεις ή διευκρινίσεις που απαριθμούνται στις υποσημειώσεις του πίνακα απαιτήσεων δεδομένων στο κεφάλαιο 3 τμήμα 1 κατωτέρω.

(5) Εάν το κράτος μέλος αποδοχής της τελωνειακής διασάφησης το επιτρέπει, η τελωνειακή διασάφηση (σειρές στηλών Β και Η) ή η απλουστευμένη διασάφηση (σειρές στηλών Γ και Θ) μπορεί να περιλαμβάνει είδη εμπορευμάτων τα οποία υπάγονται σε διαφορετικούς κωδικούς καθεστώτος, υπό τον όρο ότι όλοι οι εν λόγω κωδικοί καθεστώτος χρησιμοποιούν το ίδιο σύνολο δεδομένων όπως ορίζεται στο κεφάλαιο 3 τμήμα 1 και ανήκουν στην ίδια στήλη του πίνακα όπως ορίζεται στο κεφάλαιο 2. Ωστόσο, η δυνατότητα αυτή δεν πρέπει να χρησιμοποιείται για τελωνειακές διασαφήσεις που κατατίθενται στο πλαίσιο κεντρικού τελωνισμού σύμφωνα με το άρθρο 179 του κώδικα.

(6) Χωρίς να θίγονται καθ' οιονδήποτε τρόπο οι υποχρεώσεις παροχής δεδομένων σύμφωνα με το παρόν παράρτημα και με την επιφύλαξη του άρθρου 15 του κώδικα, το περιεχόμενο των δεδομένων που παρέχονται στα τελωνεία για μια δεδομένη απαίτηση θα βασίζεται στις πληροφορίες που γνωρίζει ο οικονομικός φορέας που παρέχει τα δεδομένα κατά τον χρόνο παροχής τους στο τελωνείο.

(7) Η συνοπτική διασάφηση εισόδου ή εξόδου που πρέπει να υποβάλλεται για εμπορεύματα τα οποία εισέρχονται ή εξέρχονται από το τελωνειακό έδαφος της Ένωσης περιέχει τις πληροφορίες που αναφέρονται αναλυτικά στις στήλες Α1 και Α2 και ΣΤ1α έως ΣΤ5 του πίνακα απαιτήσεων δεδομένων στο κεφάλαιο 3 τμήμα 1 κατωτέρω, για την εκάστοτε περίπτωση ή τον εκάστοτε τρόπο μεταφοράς.

(8) Οι όροι «συνοπτικές διασαφήσεις εισόδου και εξόδου» του παρόντος παραρτήματος αναφέρονται στις συνοπτικές διασαφήσεις εισόδου και εξόδου που προβλέπονται από το άρθρο 5 σημεία 9 και 10 αντίστοιχα του κώδικα.

▼B

(9) Οι στήλες Α2, ΣΤ3α και ΣΤ3β του πίνακα απαιτήσεων δεδομένων του κεφαλαίου 3 τμήμα 1 κατωτέρω καλύπτουν τα απαιτούμενα δεδομένα που παρέχονται στις τελωνειακές αρχές κυρίως για σκοπούς ανάλυσης των κινδύνων για την ασφάλεια πριν από την αναχώρηση, την άφιξη ή τη φόρτωση εμπορευμάτων υπό ταχυμεταφορά.

(10) Για τους σκοπούς του παρόντος παραρτήματος, ως ταχυμεταφορά νοείται η μεταφορά μεμονωμένων ειδών μέσω ολοκληρωμένης υπηρεσίας που περιλαμβάνει την ταχεία και καθορισμένη χρονικά παραλαβή, τη μεταφορά, τον εκτελωνισμό και την παράδοση δεμάτων, με ταυτόχρονο εντοπισμό της θέσης και συνεχή έλεγχο επί των εν λόγω ειδών, καθ' όλη τη διάρκεια παροχής της υπηρεσίας.

(11) Στις περιπτώσεις όπου η στήλη ΣΤ5 του πίνακα απαιτήσεων δεδομένων στο κεφάλαιο 3 τμήμα 1 κατωτέρω αφορά οδικές μεταφορές, καλύπτει επίσης τις περιπτώσεις πολυτροπικής μεταφοράς, εκτός εάν προβλέπεται διαφορετικά στον τίτλο ΙΙ.

(12) Οι απλουστευμένες διασαφήσεις που αναφέρονται στο άρθρο 166 περιέχουν τις πληροφορίες που αναφέρονται αναλυτικά στις στήλες Γ1 και Θ1.

(13) Ο περιορισμένος κατάλογος στοιχείων που προβλέπεται για τα καθεστώτα στις στήλες Γ1 και Θ1 δεν περιορίζει ούτε θίγει τις καθορισθείσες απαιτήσεις για τα καθεστώτα σε άλλες στήλες του πίνακα απαιτήσεων δεδομένων, ιδίως όσον αφορά τις πληροφορίες που πρέπει να παρέχονται στις συμπληρωματικές διασαφήσεις.

(14) Οι μορφότυποι, οι κωδικοί και, ανάλογα με την περίπτωση, η δομή των απαιτήσεων δεδομένων που περιγράφονται στο παρόν παράρτημα προσδιορίζονται στον εκτελεστικό κανονισμό (ΕΕ) 2015/2447, που εκδίδεται δυνάμει του άρθρου 8 παράγραφος 1 στοιχείο α) του κώδικα.

(15) Τα κράτη μέλη κοινοποιούν στην Επιτροπή τον κατάλογο των στοιχείων που απαιτούν για καθένα από τα καθεστώτα που αναφέρονται στο παρόν παράρτημα. Η Επιτροπή δημοσιεύει τον κατάλογο των εν λόγω στοιχείων.

ΚΕΦΑΛΑΙΟ 2

Υπόμνημα πίνακα

Τμήμα 1

Τίτλοι στηλών

Στήλες	Διασαφήσεις/γνωστοποιήσεις/αποδεικτικά του τελωνειακού χαρακτήρα των ενωσιακών εμπορευμάτων	Νομική βάση
Αριθμός στοιχείου	Αύξων αριθμός του σχετικού στοιχείου	
Ονομασία στοιχείου	Ονομασία του σχετικού στοιχείου	
Αριθ. θέσης	Παραπομπή στη θέση που περιέχει το σχετικό στοιχείο στις έντυπες τελωνειακές διασαφήσεις. Οι παραπομπές αντιστοιχούν στις θέσεις του ΕΔΕ ή, όταν ξεκινούν με το γράμμα «S» σε στοιχεία που αφορούν την ασφάλεια στο ΣΕΕ, το ΕΕΑ, το ΣΕΔΑ ή το ΕΑΠ.	
Α1	Συνοπτική διασάφηση εξόδου	Άρθρο 5 σημείο 10 και άρθρο 271 του κώδικα
Α2	Συνοπτική διασάφηση εξόδου - Ταχυμεταφορές	Άρθρο 5 σημείο 10 και άρθρο 271 του κώδικα

▼B

Στήλες	Διασαφήσεις/γνωστοποιήσεις/αποδεικτικά του τελωνειακού χαρακτήρα των ενωσιακών εμπορευμάτων	Νομική βάση
Α3	Γνωστοποίηση επανεξαγωγής	Άρθρο 5 σημείο 14 και άρθρο 274 του κώδικα
Β1	Διασάφηση εξαγωγής και διασάφηση επανεξαγωγής	Διασάφηση εξαγωγής: Άρθρο 5 σημείο 12 και άρθρα 162 και 269 του κώδικα Διασάφηση επανεξαγωγής: Άρθρο 5 σημείο 13 και άρθρο 270 του κώδικα
Β2	Ειδικό καθεστώς - τελειοποίηση - διασάφηση για τελειοποίηση προς επανεισαγωγή	Άρθρο 5 σημείο 12 και άρθρα 162, 210 και 259 του κώδικα
Β3	Διασάφηση τελωνειακής αποταμίευσης ενωσιακών εμπορευμάτων	Άρθρο 5 σημείο 12, άρθρα 162 και 210 και άρθρο 237 παράγραφος 2 του κώδικα
Β4	Διασάφηση για αποστολή εμπορευμάτων στο πλαίσιο εμπορικών συναλλαγών με εδάφη υπό ειδικό φορολογικό καθεστώς	Άρθρο 1 παράγραφος 3 του κώδικα
Γ1	Απλουστευμένη διασάφηση εξαγωγής	Άρθρο 5 σημείο 12 και άρθρο 166 του κώδικα
Γ2	Προσκόμιση εμπορευμάτων στο τελωνείο στην περίπτωση εγγραφής στις λογιστικές καταχωρίσεις του διασαφιστή στο πλαίσιο τελωνειακών διασαφήσεων που υποβάλλονται πριν από την προσκόμιση των εμπορευμάτων κατά την εξαγωγή	Άρθρο 5 σημείο 33 και άρθρα 171 και 182 του κώδικα
►C2 Δ1	Ειδικό καθεστώς — Διασάφηση διαμετακόμισης ◄	Άρθρο 5 σημείο 12 και άρθρα 162, 210, 226 και 227 του κώδικα
►C2 Δ2	Ειδικό καθεστώς — Διασάφηση διαμετακόμισης με μειωμένο σύνολο δεδομένων — (σιδηροδρομικές, αεροπορικές και θαλάσσιες μεταφορές) ◄	Άρθρο 5 σημείο 12, άρθρα 162 και 210 και άρθρο 233 παράγραφος 4 στοιχείο δ) του κώδικα
Δ3	Ειδικό καθεστώς – Διαμετακόμιση – Χρήση ηλεκτρονικού εγγράφου μεταφοράς ως τελωνειακής διασάφησης – (αεροπορικές και θαλάσσιες μεταφορές)	Άρθρο 5 σημείο 12, άρθρα 162 και 210 και άρθρο 233 παράγραφος 4 στοιχείο ε) του κώδικα
Ε1	Αποδεικτικό του τελωνειακού χαρακτήρα των ενωσιακών εμπορευμάτων (T2L/T2LF)	Άρθρο 5 σημείο 23, άρθρο 153 παράγραφος 2 και άρθρο 155 του κώδικα
Ε2	Τελωνειακό δηλωτικό εμπορευμάτων	Άρθρο 5 σημείο 23, άρθρο 153 παράγραφος 2 και άρθρο 155 του κώδικα
ΣΤ1α	Συνοπτική διασάφηση εισόδου – Θαλάσσιες και εσωτερικές πλωτές μεταφορές – Πλήρες σύνολο δεδομένων	Άρθρο 5 σημείο 9 και άρθρο 127 του κώδικα
ΣΤ1β	Συνοπτική διασάφηση εισόδου – Θαλάσσιες και εσωτερικές πλωτές μεταφορές – Μερικό σύνολο δεδομένων που κατατίθεται από τον μεταφορέα	Άρθρο 5 σημείο 9 και άρθρο 127 του κώδικα

▼B

Στήλες	Διασαφήσεις/γνωστοποιήσεις/αποδεικτικά του τελωνειακού χαρακτήρα των ενωσιακών εμπορευμάτων	Νομική βάση
ΣΤ1γ	Συνοπτική διασάφηση εισόδου – Θαλάσσιες και εσωτερικές πλωτές μεταφορές – Μερικό σύνολο δεδομένων που προσκομίζεται από πρόσωπο βάσει του άρθρου 127 παράγραφος 6 του κώδικα και σύμφωνα με το άρθρο 112 παράγραφος 1 πρώτο εδάφιο	Άρθρο 5 σημείο 9 και άρθρο 127 του κώδικα
ΣΤ1δ	Συνοπτική διασάφηση εισόδου – Θαλάσσιες και εσωτερικές πλωτές μεταφορές – Μερικό σύνολο δεδομένων που προσκομίζεται από πρόσωπο βάσει του άρθρου 127 παράγραφος 6 του κώδικα και σύμφωνα με το άρθρο 112 παράγραφος 1 δεύτερο εδάφιο	Άρθρο 5 σημείο 9 και άρθρο 127 του κώδικα
ΣΤ2α	Συνοπτική διασάφηση εισόδου – Αερομεταφερόμενο φορτίο (γενικά) – Πλήρες σύνολο δεδομένων	Άρθρο 5 σημείο 9 και άρθρο 127 του κώδικα
ΣΤ2β	Συνοπτική διασάφηση εισόδου – Αερομεταφερόμενο φορτίο (γενικά) – Μερικό σύνολο δεδομένων που κατατίθεται από τον μεταφορέα	Άρθρο 5 σημείο 9 και άρθρο 127 του κώδικα
ΣΤ2γ	Συνοπτική διασάφηση εισόδου – Αερομεταφερόμενο φορτίο (γενικά) – Μερικό σύνολο δεδομένων που προσκομίζεται από πρόσωπο βάσει του άρθρου 127 παράγραφος 6 του κώδικα και σύμφωνα με το άρθρο 113 παράγραφος 1	Άρθρο 5 σημείο 9 και άρθρο 127 του κώδικα
ΣΤ2δ	Συνοπτική διασάφηση εισόδου – Αερομεταφερόμενο φορτίο (γενικά) – Ελάχιστο σύνολο δεδομένων που κατατίθεται προ της φόρτωσης, σχετικά με τις περιπτώσεις που ορίζονται στο άρθρο 106 παράγραφος 1 δεύτερο εδάφιο και σύμφωνα με το άρθρο 113 παράγραφος 1	Άρθρο 5 σημείο 9 και άρθρο 127 του κώδικα
ΣΤ3α	Συνοπτική διασάφηση εισόδου – Ταχυμεταφορές – Πλήρες σύνολο δεδομένων	Άρθρο 5 σημείο 9 και άρθρο 127 του κώδικα
ΣΤ3β	Συνοπτική διασάφηση εισόδου – Ταχυμεταφορές – Ελάχιστο σύνολο δεδομένων που κατατίθεται προ της φόρτωσης, σχετικά με τις περιπτώσεις που ορίζονται στο άρθρο 106 παράγραφος 1 δεύτερο εδάφιο	Άρθρο 5 σημείο 9 και άρθρο 127 του κώδικα
ΣΤ4α	Συνοπτική διασάφηση εισόδου – Ταχυδρομικές αποστολές – Πλήρες σύνολο δεδομένων	Άρθρο 5 σημείο 9 και άρθρο 127 του κώδικα
ΣΤ4β	Συνοπτική διασάφηση εισόδου – Ταχυδρομικές αποστολές – Μερικό σύνολο δεδομένων που κατατίθεται από τον μεταφορέα	Άρθρο 5 σημείο 9 και άρθρο 127 του κώδικα
ΣΤ4γ	Συνοπτική διασάφηση εισόδου – Ταχυδρομικές αποστολές – Ελάχιστο σύνολο δεδομένων που κατατίθεται προ της φόρτωσης, σχετικά με τις περιπτώσεις που ορίζονται στο άρθρο 106 παράγραφος 1 δεύτερο εδάφιο ([1]) και σύμφωνα με το άρθρο 113 παράγραφος 2	Άρθρο 5 σημείο 9 και άρθρο 127 του κώδικα
ΣΤ4δ	Συνοπτική διασάφηση εισόδου – Ταχυδρομικές αποστολές – Μερικό σύνολο δεδομένων σε επίπεδο δοχείου που κατατίθεται προ της φόρτωσης, σχετικά με τις περιπτώσεις που ορίζονται στο άρθρο 106 παράγραφος 1 δεύτερο εδάφιο και σύμφωνα με το άρθρο 113 παράγραφος 2	Άρθρο 5 σημείο 9 και άρθρο 127 του κώδικα

▼B

Στήλες	Διασαφήσεις/γνωστοποιήσεις/αποδεικτικά του τελωνειακού χαρακτήρα των ενωσιακών εμπορευμάτων	Νομική βάση
ΣΤ5	Συνοπτική διασάφηση εισόδου – Οδικές και σιδηροδρομικές μεταφορές	Άρθρο 5 σημείο 9 και άρθρο 127 του κώδικα
Ζ1	Γνωστοποίηση εκτροπής	Άρθρο 133 του κώδικα
Ζ2	Γνωστοποίηση της άφιξης	Άρθρο 133 του κώδικα
Ζ3	Προσκόμιση των εμπορευμάτων στο τελωνείο	Άρθρο 5 σημείο 33 και άρθρο 139 του κώδικα
Ζ4	Διασάφηση προσωρινής εναπόθεσης	Άρθρο 5 σημείο 17 και άρθρο 145
Ζ5	Γνωστοποίηση της άφιξης στην περίπτωση διακίνησης εμπορευμάτων που βρίσκονται σε καθεστώς προσωρινής εναπόθεσης	Άρθρο 148 παράγραφος 5 στοιχεία β) και γ)
Η1	Διασάφηση για τη θέση σε ελεύθερη κυκλοφορία και Ειδικό καθεστώς - ειδικές χρήσεις - διασάφηση για ειδικό προορισμό	Διασάφηση για τη θέση σε ελεύθερη κυκλοφορία: Άρθρο 5 σημείο 12 και άρθρα 162 και 201 του κώδικα Διασάφηση για ειδικό προορισμό: Άρθρο 5 σημείο 12 και άρθρα 162, 210 και 254 του κώδικα
Η2	Ειδικό καθεστώς - αποθήκευση - διασάφηση για τελωνειακή αποταμίευση	Άρθρο 5 σημείο 12 και άρθρα 162, 210 και 240 του κώδικα
Η3	Ειδικό καθεστώς - ειδικές χρήσεις - διασάφηση για προσωρινή εισαγωγή	Άρθρο 5 σημείο 12 και άρθρα 162, 210 και 250 του κώδικα
Η4	Ειδικό καθεστώς - τελειοποίηση - διασάφηση για τελειοποίηση προς επανεξαγωγή	Άρθρο 5 σημείο 12 και άρθρα 162, 210 και 256 του κώδικα
Η5	Διασάφηση για την είσοδο εμπορευμάτων στο πλαίσιο εμπορικών συναλλαγών με εδάφη υπό ειδικό φορολογικό καθεστώς	Άρθρο 1 παράγραφος 3 του κώδικα
Η6	Τελωνειακή διασάφηση σε ταχυδρομικές αποστολές για θέση σε ελεύθερη κυκλοφορία	Άρθρο 5 σημείο 12 και άρθρα 162 και 201 του κώδικα
Θ1	Απλουστευμένη διασάφηση εισαγωγής	Άρθρο 5 σημείο 12 και άρθρο 166 του κώδικα
Θ2	Προσκόμιση εμπορευμάτων στο τελωνείο στην περίπτωση εγγραφής στις λογιστικές καταχωρίσεις του διασαφιστή στο πλαίσιο τελωνειακών διασαφήσεων που υποβάλλονται πριν από την προσκόμιση των εμπορευμάτων κατά την εισαγωγή	Άρθρο 5 σημείο 33 και άρθρα 171 και 182 του κώδικα

([1]) Τα ελάχιστα δεδομένα προ της φόρτωσης αντιστοιχούν στα δεδομένα της δήλωσης CN23.

▼B

Τμήμα 2

Ομάδες δεδομένων

Ομάδα	Τίτλος της ομάδας
Ομάδα 1	Πληροφορίες μηνύματος (συμπεριλαμβανομένων των κωδικών καθεστώτος)
Ομάδα 2	Παράθεση μηνυμάτων, εγγράφων, πιστοποιητικών, αδειών
Ομάδα 3	Μέρη
Ομάδα 4	Πληροφορίες δασμολογητέας αξίας/Φόροι
Ομάδα 5	Ημερομηνίες/Προθεσμίες/Περίοδοι/Τόποι/Χώρες/Περιοχές
Ομάδα 6	Εξακρίβωση της ταυτότητας των εμπορευμάτων
Ομάδα 7	Πληροφορίες μεταφοράς (τρόποι, μέσα και εξοπλισμός)
Ομάδα 8	Άλλα στοιχεία (στατιστικά δεδομένα, εγγυήσεις, στοιχεία σχετικά με δασμούς)

Τμήμα 3

Σύμβολα στα κελιά

Σύμβολο	Περιγραφή συμβόλου
Α	Υποχρεωτικό: στοιχεία που απαιτούνται σε κάθε κράτος μέλος.
Β	Προαιρετικό για τα κράτη μέλη: στοιχεία που τα κράτη μέλη ενδέχεται να αποφασίσουν να μην απαιτούν.
Γ	Προαιρετικό για τους οικονομικούς φορείς: στοιχεία που οι οικονομικοί φορείς ενδέχεται να αποφασίσουν να παράσχουν, των οποίων όμως η παροχή δεν είναι δυνατό να απαιτηθεί από τα κράτη μέλη.
Χ	Στοιχείο που απαιτείται σε επίπεδο είδους στη διασάφηση των εμπορευμάτων. Οι πληροφορίες που καταχωρίζονται σε επίπεδο είδους των εμπορευμάτων ισχύουν μόνο για τα συγκεκριμένα είδη εμπορευμάτων.
Υ	Στοιχείο που απαιτείται σε επίπεδο τίτλου στη διασάφηση των εμπορευμάτων. Οι πληροφορίες που καταχωρίζονται σε επίπεδο τίτλου ισχύουν για όλα τα είδη εμπορευμάτων που δηλώνονται στη διασάφηση.

Οποιοσδήποτε συνδυασμός των συμβόλων «Χ» και «Υ» σημαίνει ότι το συγκεκριμένο στοιχείο μπορεί να παρασχεθεί από τον διασαφιστή σε οποιοδήποτε από τα εν λόγω επίπεδα.

▼B

ΚΕΦΑΛΑΙΟ 3

Τμήμα 1

Πίνακας απαιτήσεων δεδομένων

(Οι υποσημειώσεις του παρόντος πίνακα παρατίθενται αμέσως μετά τον πίνακα)

Ομάδα 1 – Πληροφορίες μηνύματος (συμπεριλαμβανομένων των κωδικών καθεστώτος)

			Α			Β				Γ		Δ			Ε		ΣΤ														Ζ					Η						Θ	
Αριθ. στοιχείου	Ονομασία στοιχείου	Αριθ. θέσης	1	2	3	1	2	3	4	1	2	1	2	3	1	2	1α	1β	1γ	1δ	2α	2β	2γ	2δ	3α	3β	4α	4β	4γ	4δ	5	1	2	3	4	5	1	2	3	4	5	6	1	2
►C2 1/1	Είδος διασάφησης ◄	1/1				A Y	A Y	A Y	A Y	A Y																										A Y	A Y	A Y	A Y	A Y	A Y	A Y	
►C2 1/2	Πρόσθετο είδος διασάφησης ◄	1/2				A Y	A Y	A Y		A Y																										A Y	A Y	A Y	A Y		A Y	A Y	
►C2 1/3	Είδος διασάφησης διαμετακόμισης/αποδεικτικού τελωνειακού χαρακτήρα ◄	1/3										A XY	A XY	A XY	A XY	A XY																											
1/4	Έντυπα	3										B [1] [2] Y	B [1] [2] Y		B [1] [2] Y																												

▼B

			A			B				Γ		Δ			E		ΣΤ														Z					H						Θ	
Αριθ. στοιχείου	Ονομασία στοιχείου	Αριθ. θέσης	1	2	3	1	2	3	4	1	2	1	2	3	1	2	1α	1β	1γ	1δ	2α	2β	2γ	2δ	3α	3β	4α	4β	4γ	4δ	5	1	2	3	4	5	1	2	3	4	5	6	1	2
1/5	Πίνακες φόρτωσης	4										B [1] Y	B [1] Y		B [1] Y																													
1/6	Αριθμός είδους εμπορευμάτων	32	A X	A X	A X	A X	A X	A X	A X	A X	A [3] X	A [2] X	A [2] X		A [2] X	A X	A X	A X	A X	A X	A X	A X	A X		A X		A X	A X	A X	A X	A X			A X	A X	A X	A X	A X	A X	A X	A X	A X	A X	A [3] X
1/7	Ένδειξη ειδικής περίπτωσης			A [4] Y													A [4] Y	A [4] Y	A [4] Y	A [4] Y	A [4] Y	A [4] Y	A [4] Y	A [4] Y	A [4] Y	A [4] Y	A [4] Y	A [4] Y	A [4] Y	A [4] Y	A [4] Y													
1/8	Υπογραφή/Επικύρωση	54	A Y	A Y	A Y	A Y	A Y	A Y	A Y	A Y	A Y	A Y	A Y	A Y	A Y	A Y	A Y	A Y	A Y	A Y	A Y	A Y	A Y	A Y	A Y	A Y	A Y	A Y	A Y	A Y	A Y	A Y	A Y	A Y	A Y	A Y	A Y	A Y	A Y	A Y	A Y	A Y	A Y	A Y
1/9	Συνολικός αριθμός ειδών	5										B [1] Y	B [1] Y		B [1] Y																													
1/10	Καθεστώς	37 (1)				A X	A X	A X	A X	A X																										A X	A X	A X	A X	A X	A X	A X	
1/11	Πρόσθετο καθεστώς	37 (2)				A X	A X	A X	A X	A [5] X																										A X	A X	A X	A X	A X	A X	A [5] X	

▼B

Ομάδα 2 – Παράθεση μηνυμάτων, εγγράφων, πιστοποιητικών, αδειών

			Α			Β				Γ		Δ			Ε		ΣΤ															Ζ					Η						Θ	
Αριθ. στοιχείου	Ονομασία στοιχείου	Αριθ. θέσης	1	2	3	1	2	3	4	1	2	1	2	3	1	2	1α	1β	1γ	1δ	2α	2β	2γ	2δ	3α	3β	4α	4β	4γ	4δ	5	1	2	3	4	5	1	2	3	4	5	6	1	2
2/1	Απλουστευμένη διασάφηση/Προηγούμενα έγγραφα	40	Α XY	Α XY	Α XY	Α XY	Α XY	Α XY	Β XY			Α XY	Α XY	Α XY	Α XY	Α XY																Α [6] Y	Α [6] Y	Α Y	Α XY	Α XY	Α XY	Α XY	Α XY	Α XY	Α XY		Α [5] XY	Α XY
2/2	Ειδική μνεία	44	Α X	Α X	Α X	Α X	Α X	Α X	Β X	Α X		Α X	Α X	Α X	Α X	Α X	Α X	Α X	Α X	Α X	Α X	Α X	Α X	Α X	Α X	Α X	Α X	Α X	Α X		Α X				Α X	Α X	Α X	Α X	Α X	Α X	Α X	Α X	Α X	
2/3	Προσκομιζόμενα έγγραφα, πιστοποιητικά και άδειες, λοιπά δικαιολογητικά.	44	Α [7] [8] X		Α [7] X	Α [7] X	Α [7] X	Α [7] X	Α [7] X	Α [7] [9] X		Α [7] X	Α [7] X	Α X	Α [7] X	Α X	Α X	Α X	Α X	Α X	Α X	Α X	Α X	Α X	Α X	Α X	Α X	Α X	Α Y	Α X	Α X				Α [7] X	Α [7] X	Α [7] X	Α [7] X	Α [7] X	Α [7] X	Α [7] X	Α X	Α [7] [9] X	
2/4	Αριθμός αναφοράς/UCR	7	Α [10] XY			Γ XY	Γ XY	Γ XY	Γ XY	Γ XY		Γ XY	Γ XY	Γ XY		Γ XY	Γ XY	Γ XY	Γ XY	Γ XY	Γ XY	Γ XY	Γ XY		Γ XY		Γ XY	Γ XY			Γ XY				Γ XY	Γ XY	Γ XY	Γ XY	Γ XY	Γ XY	Γ XY	Γ XY	Γ XY	
2/5	LRN		Α Y	Α Y	Α Y	Α Y	Α Y	Α Y	Α Y	Α Y	Α Y	Α Y	Α Y	Α Y	Α Y	Α Y	Α Y	Α Y	Α Y	Α Y	Α Y	Α Y	Α Y	Α Y	Α Y	Α Y	Α Y	Α Y	Α Y	Α Y	Α Y	Α Y	Α Y	Α Y	Α Y	Α Y	Α Y	Α Y	Α Y	Α Y	Α Y	Α Y	Α Y	Α Y

▼B

			Α			Β				Γ		Δ			Ε		ΣΤ														Ζ					Η						Θ	
Αριθ. στοιχείου	Ονομασία στοιχείου	Αριθ. θέσης	1	2	3	1	2	3	4	1	2	1	2	3	1	2	1α	1β	1γ	1δ	2α	2β	2γ	2δ	3α	3β	4α	4β	4γ	4δ	5	1	2	3	4	5	1	2	3	4	5	6	1	2
2/6	Αναβολή πληρωμής	48				Β Υ	Β Υ																														Β Υ		Β Υ	Β Υ				
2/7	Προσδιορισμός της αποθήκης	49				Β [11] Υ	Β [11] Υ	Α Υ	Β [11] Υ																										Α Υ	Α Υ	Β [11] Υ	Α Υ	Β [11] Υ	Β [11] Υ	Β [11] Υ			

Ομάδα 3 – Μέρη

			Α			Β				Γ		Δ			Ε		ΣΤ														Ζ					Η						Θ	
Αριθ. στοιχείου	Ονομασία στοιχείου	Αριθ. θέσης	1	2	3	1	2	3	4	1	2	1	2	3	1	2	1α	1β	1γ	1δ	2α	2β	2γ	2δ	3α	3β	4α	4β	4γ	4δ	5	1	2	3	4	5	1	2	3	4	5	6	1	2
3/1	Εξαγωγέας	2				Α [12] Υ	Α [12] Υ	Γ Υ	Β Υ	Α [12] Υ		Β ΧΥ			Α [13] ΧΥ																						Β ΧΥ		Β ΧΥ	Β ΧΥ	Β ΧΥ	Β ΧΥ	Β ΧΥ	
3/2	Αριθ. αναγνώρισης εξαγωγέα	2 (αριθ.)				Α Υ	Α Υ	Α Υ	Α Υ	Α Υ		Β ΧΥ			Α ΧΥ																						Β ΧΥ		Β ΧΥ	Β ΧΥ	Β ΧΥ	Β ΧΥ		
3/3	Αποστολέας – Κύρια σύμβαση μεταφοράς																Α [12] Υ	Α [12] Υ			Α [12] Υ	Α [12] Υ			Α [12] Υ		Α [12] Υ	Α [12] Υ			Α [12] Υ														
3/4	Αριθ. αναγνώρισης αποστολέα – Κύρια σύμβαση μεταφοράς																Α [14] Υ	Α [14] Υ			Α [14] Υ	Α [14] Υ			Α [14] Υ		Α [14] Υ	Α [14] Υ			Α [14] Υ														

▼B

			Α			Β				Γ		Δ			Ε		ΣΤ														Ζ					Η						Θ	
Αριθ. στοιχείου	Ονομασία στοιχείου	Αριθ. θέσης	1	2	3	1	2	3	4	1	2	1	2	3	1	2	1α	1β	1γ	1δ	2α	2β	2γ	2δ	3α	3β	4α	4β	4γ	4δ	5	1	2	3	4	5	1	2	3	4	5	6	1	2
3/5	Αποστολέας – Σύμβαση μεταφοράς σε επίπεδο διαμετακομιστή																A [12] Y		A [12] Y		A [12] Y		A [12] Y	A [12] Y	A [12] Y	A [12] Y	A [12] Y		A [12] Y															
3/6	Αριθ. αναγνώρισης αποστολέα – Σύμβαση μεταφοράς σε επίπεδο διαμετακομιστή																A [14] Y		A [14] Y		A [14] Y		A [14] Y	A [14] Y	A [14] Y	A [14] Y	A [14] Y		A [14] Y															
3/7	Αποστολέας		A [12] XY	A [12] XY																																							
3/8	Αριθ. αναγνώρισης αποστολέα		A [14] XY	A [14] XY																																							
3/9	Παραλήπτης	8	A [12] XY	A [12] XY		B XY	B XY	B XY	B XY	B XY		A [12] XY	A [12] XY	A [12] XY																													
3/10	Αριθ. αναγνώρισης παραλήπτη	8 (αριθ.)	A [14] XY	A [14] XY		B XY	B XY	B XY	B XY	B XY		A XY	A XY	A XY																													
3/11	Παραλήπτης – Κύρια σύμβαση μεταφοράς																A [12] Y	A [12] Y			A [12] Y	A [12] Y			A [12] Y		A [12] Y	A [12] Y			A [12] Y													

▼B

			A			B				Γ		Δ			E		ΣΤ														Z					H						Θ	
Αριθ. στοιχείου	Ονομασία στοιχείου	Αριθ. θέσης	1	2	3	1	2	3	4	1	2	1	2	3	1	2	1α	1β	1γ	1δ	2α	2β	2γ	2δ	3α	3β	4α	4β	4γ	4δ	5	1	2	3	4	5	1	2	3	4	5	6	1	2
3/12	Αριθ. αναγνώρισης παραλήπτη – Κύρια σύμβαση μεταφοράς																A [14] Y	A [14] Y			A [14] Y	A [14] Y			A [14] Y		A [14] Y	A [14] Y			A [14] Y													
3/13	Παραλήπτης – Σύμβαση μεταφοράς σε επίπεδο διαμετακομιστή																A [12] Y		A [12] Y		A [12] Y		A [12] Y	A [12] Y	A [12] Y	A [12] Y	A [12] Y		A [12] Y															
3/14	Αριθ. αναγνώρισης παραλήπτη – Σύμβαση μεταφοράς σε επίπεδο διαμετακομιστή																A [14] Y		A [14] Y		A [14] Y		A [14] Y	Γ [14] Y	A [14] Y	Γ [14] Y	A [14] Y		A [14] Y															
3/15	Εισαγωγέας	8																																			A [12] Y	A [12] Y	A [12] Y	A [12] Y	A [12] Y	A [12] Y	A [12] Y	
3/16	Αριθ. αναγνώρισης εισαγωγέα	8 (αριθ.)																																			A Y	A Y	A Y	A Y	A Y	A Y	A Y	
3/17	Διασαφιστής	14				A [12] Y	A [12] Y	A [12] Y	A [12] Y	A [12] Y																											A [12] Y	A [12] Y	A [12] Y	A [12] Y	A [12] Y	A [12] Y	A [12] Y	
3/18	Αριθμός αναγνώρισης διασαφιστή	14 (αριθ.)	A Y	A Y	A Y	A Y	A Y	A Y	A Y	A Y							A Y	A Y	A Y	A Y	A Y	A Y	A Y	A Y	A Y	A Y	A Y	A Y	A Y	A Y	A Y				A Y		A Y	A Y	A Y	A Y	A Y	A Y	A Y	

▼B

			A			B				Γ		Δ			E		ΣΤ														Z					H						Θ	
Αριθ. στοιχείου	Ονομασία στοιχείου	Αριθ. θέσης	1	2	3	1	2	3	4	1	2	1	2	3	1	2	1α	1β	1γ	1δ	2α	2β	2γ	2δ	3α	3β	4α	4β	4γ	4δ	5	1	2	3	4	5	1	2	3	4	5	6	1	2
3/19	Αντιπρόσωπος	14				A [12] Y	A [12] Y	A [12] Y	B Y	A [12] Y		A [13] Y	A [13] Y	A [13] Y																						A [12] Y	A [12] Y	A [12] Y	A [12] Y	A [12] Y	A [12] Y	A [12] Y	
3/20	Αριθ. αναγνώρισης αντιπροσώπου	14 (αριθ.)	A Y	A Y	A Y	A Y	A Y	A Y	A Y	A Y	A Y	A Y	A Y	A Y	A Y	A Y	A Y	A Y	A Y	A Y	A Y	A Y	A Y	A Y	A Y	A Y	A Y	A Y	A Y	A Y	A Y			A Y	A Y	A Y	A Y	A Y	A Y	A Y	A Y	A Y	A Y	A Y
3/21	Κωδικός ιδιότητας αντιπροσώπου	14	A Y	A Y	A Y	A Y	A Y	A Y	A Y	A Y	A Y	A Y	A Y	A Y	A Y	A Y	A Y	A Y	A Y	A Y	A Y	A Y	A Y	A Y	A Y	A Y	A Y	A Y	A Y	A Y	A Y			A Y	A Y	A Y	A Y	A Y	A Y	A Y	A Y	A Y	A Y	A Y
3/22	Δικαιούχος του καθεστώτος διαμετακόμισης	50										A [13] Y	A [13] Y	A [13] Y																													
3/23	Αριθ. αναγνώρισης του δικαιούχου του καθεστώτος διαμετακόμισης	50										A Y	A Y	A Y																													
3/24	Πωλητής	2															A [12] [15] XY		Γ [12] [15] XY	A [12] [15] XY											A [12] [15] XY						A [12] XY							
3/25	Αριθ. αναγνώρισης πωλητή	2 (αριθ.)															A [15] XY		Γ [15] XY	A [15] XY											A [15] XY						A XY							

▼B

			Α			Β				Γ		Δ			Ε		ΣΤ														Ζ					Η						Θ	
Αριθ. στοιχείου	Ονομασία στοιχείου	Αριθ. θέσης	1	2	3	1	2	3	4	1	2	1	2	3	1	2	1α	1β	1γ	1δ	2α	2β	2γ	2δ	3α	3β	4α	4β	4γ	4δ	5	1	2	3	4	5	1	2	3	4	5	6	1	2
3/26	Αγοραστής	8															Α [12] [15] XY		Γ [12] [15] XY	Α [12] [15] XY											Α [12] [15] XY						Α [12] XY							
3/27	Αριθ. αναγνώρισης αγοραστή	8 (αριθ.)															Α [15] XY		Γ [15] XY	Α [15] XY											Α [15] XY						Α XY							
3/28	Αριθ. αναγνώρισης του προσώπου που γνωστοποιεί την άφιξη																																Α Y											
3/29	Αριθ. αναγνώρισης του προσώπου που γνωστοποιεί την εκτροπή																															Α Y												
3/30	Αριθ. αναγνώρισης του προσώπου που προσκομίζει τα εμπορεύματα στο τελωνείο																																	Α Y										
3/31	Μεταφορέας		Α [12] Y	Α [12] Y	Α [12] Y																				Α [12] Y		Α [12] Y				Α [12] Y													

▼B

			Α			Β				Γ		Δ			Ε		ΣΤ														Ζ					Η						Θ	
Αριθ. στοιχείου	Ονομασία στοιχείου	Αριθ. θέσης	1	2	3	1	2	3	4	1	2	1	2	3	1	2	1α	1β	1γ	1δ	2α	2β	2γ	2δ	3α	3β	4α	4β	4γ	4δ	5	1	2	3	4	5	1	2	3	4	5	6	1	2
3/32	Αριθ. αναγνώρισης μεταφορέα		Α Υ	Α Υ	Α Υ												Α Υ	Α Υ	Α Υ	Α Υ	Α Υ	Α Υ	Α Υ		Α Υ		Α Υ	Α Υ			Α Υ													
3/33	Πρόσωπο προς ειδοποίηση – Κύρια σύμβαση μεταφοράς																Α [12] ΧΥ	Α [12] ΧΥ			Α [12] ΧΥ	Α [12] ΧΥ																					
3/34	Αριθ. αναγνώρισης του προσώπου προς ειδοποίηση – Κύρια σύμβαση μεταφοράς																Α ΧΥ	Α ΧΥ			Α ΧΥ	Α ΧΥ																					
3/35	Πρόσωπο προς ειδοποίηση – Σύμβαση μεταφοράς σε επίπεδο διαμετακομιστή																Α [12] ΧΥ		Α [12] ΧΥ		Α [12] ΧΥ		Α [12] ΧΥ																				

▼B

			Α			Β				Γ		Δ			Ε		ΣΤ															Ζ					Η						Θ	
Αριθ. στοιχείου	Ονομασία στοιχείου	Αριθ. θέσης	1	2	3	1	2	3	4	1	2	1	2	3	1	2	1α	1β	1γ	1δ	2α	2β	2γ	2δ	3α	3β	4α	4β	4γ	4δ	5	1	2	3	4	5	1	2	3	4	5	6	1	2
3/36	Αριθ. αναγνώρισης του προσώπου προς ειδοποίηση – Σύμβαση μεταφοράς σε επίπεδο διαμετακομιστή																Α XY		Α XY		Α XY		Α XY																					
3/37	Αριθ. αναγνώρισης πρόσθετου(-ων) παράγοντα(-ων) της αλυσίδας εφοδιασμού	44	Γ XY	Γ XY	Γ XY	Γ XY	Γ XY	Γ XY	Γ XY	Γ XY		Γ XY	Γ XY	Γ XY			Γ XY	Γ XY	Γ XY	Γ XY	Γ XY	Γ XY	Γ XY	Γ XY	Γ XY	Γ XY	Γ XY	Γ XY	Γ XY		Γ XY				Γ XY		Γ XY	Γ XY	Γ XY	Γ XY	Γ XY	Γ XY	Γ XY	
3/38	Αριθ. αναγνώρισης του προσώπου που υποβάλλει τα πρόσθετα στοιχεία της συνοπτικής διασάφησης εισόδου																	Α XY	Α XY			Α XY	Α XY					Α Y																
3/39	Αριθ. αναγνώρισης του κατόχου της άδειας	44				Α Y	Α Y	Α Y	Α Y	Α Y	Α [3] Y																									Α Y	Α Y	Α Y	Α Y	Α Y	Α Y	Α Y	Α [3] Y

▼B

			A			B				Γ		Δ			E		ΣΤ															Z					H						Θ	
Αριθ. στοιχείου	Ονομασία στοιχείου	Αριθ. θέσης	1	2	3	1	2	3	4	1	2	1	2	3	1	2	1α	1β	1γ	1δ	2α	2β	2γ	2δ	3α	3β	4α	4β	4γ	4δ	5	1	2	3	4	5	1	2	3	4	5	6	1	2
3/40	Αριθ. αναγνώρισης πρόσθετων φορολογικών στοιχείων	44																																			A XY							
3/41	Αριθ. αναγνώρισης του προσώπου που προσκομίζει τα εμπορεύματα στο τελωνείο σε περίπτωση εγγραφής στις λογιστικές καταχωρίσεις του διασαφιστή ή τελωνειακής διασάφησης που κατατίθεται πριν από την προσκόμιση των εμπορευμάτων										A Y																																		A Y

▼B

			A			B				Γ		Δ			E		ΣΤ															Z					H						Θ	
Αριθ. στοιχείου	Ονομασία στοιχείου	Αριθ. θέσης	1	2	3	1	2	3	4	1	2	1	2	3	1	2	1α	1β	1γ	1δ	2α	2β	2γ	2δ	3α	3β	4α	4β	4γ	4δ	5	1	2	3	4	5	1	2	3	4	5	6	1	2
3/42	Αριθ. αναγνώρισης του προσώπου που υποβάλλει το τελωνειακό δηλωτικό των εμπορευμάτων															ΑΥ																												
3/43	Αριθ. αναγνώρισης του προσώπου που ζητεί αποδεικτικό του τελωνειακού χαρακτήρα των ενωσιακών εμπορευμάτων														ΑΥ																												

▼B

			A			B				Γ		Δ			E		ΣΤ															Z					H						Θ	
Αριθ. στοιχείου	Ονομασία στοιχείου	Αριθ. θέσης	1	2	3	1	2	3	4	1	2	1	2	3	1	2	1α	1β	1γ	1δ	2α	2β	2γ	2δ	3α	3β	4α	4β	4γ	4δ	5	1	2	3	4	5	1	2	3	4	5	6	1	2
3/44	Αριθ. αναγνώρισης του προσώπου που γνωστοποιεί την άφιξη εμπορευμάτων σε περίπτωση διακίνησης εμπορευμάτων υπό προσωρινή εναπόθεση																																			A Y								

Ομάδα 4 – Πληροφορίες δασμολογητέας αξίας / Φόροι

			A			B				Γ		Δ			E		ΣΤ															Z					H						Θ	
Αριθ. στοιχείου	Ονομασία στοιχείου	Αριθ. θέσης	1	2	3	1	2	3	4	1	2	1	2	3	1	2	1α	1β	1γ	1δ	2α	2β	2γ	2δ	3α	3β	4α	4β	4γ	4δ	5	1	2	3	4	5	1	2	3	4	5	6	1	2
4/1	Όροι παράδοσης	20				B Y	B Y		B Y																												A [16] Y		B Y	B Y	A Y			
4/2	Τρόπος πληρωμής των εξόδων μεταφοράς		A [14] XY	A [14] XY													A [14] XY	A [14] XY	A [14] XY		A [14] XY	A [14] XY			A [14] XY						A [14] XY													

▼B

			A			B				Γ		Δ			E		ΣΤ															Z					H						Θ	
Αριθ. στοιχείου	Ονομασία στοιχείου	Αριθ. θέσης	1	2	3	1	2	3	4	1	2	1	2	3	1	2	1α	1β	1γ	1δ	2α	2β	2γ	2δ	3α	3β	4α	4β	4γ	4δ	5	1	2	3	4	5	1	2	3	4	5	6	1	2
4/3	Υπολογισμός των επιβαρύνσεων – Είδος επιβάρυνσης	47 (Είδος)				B [17] X	B [17] X																														A [18] [19] X		A [18] [19] X	A [18] [19] X	A [18] [19] X			
4/4	Υπολογισμός των επιβαρύνσεων – Βάση της επιβάρυνσης	47 (Βάση της επιβάρυνσης)				B X	B X	B X																													A [18] [19] X	B X	A [18] [19] X	A [18] [19] X	A [18] [19] X			
4/5	Υπολογισμός των επιβαρύνσεων – Φορολογικός συντελεστής	47 (Συντελεστής)				B [17] X	B [17] X																														B [18] [17] X		B [17] X	B [17] X	B [18] [17] X			
4/6	Υπολογισμός των επιβαρύνσεων – Πληρωτέο ποσό επιβάρυνσης	47 (Ποσό)				B [17] X	B [17] X																														B [18] [17] X		B [17] X	B [17] X	B [18] [17] X			

▼B

			A			B				Γ		Δ			E		ΣΤ															Z					H						Θ	
Αριθ. στοιχείου	Ονομασία στοιχείου	Αριθ. θέσης	1	2	3	1	2	3	4	1	2	1	2	3	1	2	1α	1β	1γ	1δ	2α	2β	2γ	2δ	3α	3β	4α	4β	4γ	4δ	5	1	2	3	4	5	1	2	3	4	5	6	1	2
4/7	Υπολογισμός των επιβαρύνσεων – Σύνολο	47 (Σύνολο)				B [17] X	B [17] X																													B [18] [17] X		B [17] X	B [17] X	B [18] [17] X			
4/8	Υπολογισμός των επιβαρύνσεων – Τρόπος πληρωμής	47 (ΤΠ)				B X	B X																													B [18] X		B X	B X	B [18] [17] X			
4/9	Προσαυξήσεις και εκπτώσεις	45																																		A [20] [16] XY				B XY			
4/10	Νόμισμα τιμολογίου	22 (1)				B Y	B Y		B Y																											A Y		A Y	A Y	A Y		A [5] Y	
4/11	Συνολικό ποσό τιμολογίου	22 (2)				B Y	B Y		B Y																											Γ Y		Γ Y	Γ Y	Γ Y		Γ Y	
4/12	Εσωτερική νομισματική μονάδα	44				B Y	B Y																													A Y		A Y	A Y				

▼B

			A			B				Γ		Δ			E		ΣΤ															Z					H						Θ	
Αριθ. στοι-χείου	Ονομασία στοιχείου	Αριθ. θέσης	1	2	3	1	2	3	4	1	2	1	2	3	1	2	1α	1β	1γ	1δ	2α	2β	2γ	2δ	3α	3β	4α	4β	4γ	4δ	5	1	2	3	4	5	1	2	3	4	5	6	1	2
4/13	Δείκτες αποτίμησης	45																																			A [20] [16] X			A [21] X	B X			
4/14	Τιμή είδους/ ποσό	42																																			A X		A X	A X	A X		A [5] X	
4/15	Συναλλαγ-ματική ισοτιμία	23				B [22] Y	B [22] Y																														B [22] Y		B [22] Y	B [22] Y				
4/16	Μέθοδος αποτίμησης	43																																			A X		B X	B X	B X			
4/17	Προτίμηση	36																																			A X	Γ X	A [23] X	A [23] X	B X		A [5] X	
4/18	Ταχυδρο-μική αξία																										Γ X		Γ X													A X		
4/19	Ταχυδρο-μικά τέλη																										Γ Y		Γ Y													A Y		

▼B

Ομάδα 5 – Ημερομηνίες/Προθεσμίες/Περίοδοι/Τόποι/Χώρες/Περιοχές

			Α			Β				Γ		Δ			Ε		ΣΤ															Ζ					Η						Θ	
Αριθ. στοιχείου	Ονομασία στοιχείου	Αριθ. θέσης	1	2	3	1	2	3	4	1	2	1	2	3	1	2	1α	1β	1γ	1δ	2α	2β	2γ	2δ	3α	3β	4α	4β	4γ	4δ	5	1	2	3	4	5	1	2	3	4	5	6	1	2
5/1	Εκτιμώμενη ημερομηνία και ώρα άφιξης στον πρώτο τόπο άφιξης στο τελωνειακό έδαφος της Ένωσης	S12															Α Υ	Α Υ			Α Υ	Α Υ			Α Υ		Α Υ	Α Υ			Α Υ	Α [2-4] Υ	Α [2-4] Υ											
5/2	Εκτιμώμενη ημερομηνία και ώρα άφιξης στον λιμένα εκφόρτωσης															Α ΧΥ																											
5/3	Πραγματική ημερομηνία και ώρα άφιξης στο τελωνειακό έδαφος της Ένωσης																																Α Υ										

▼B

			A			B				Γ		Δ			E		ΣΤ															Z					H						Θ	
Αριθ. στοιχείου	Ονομασία στοιχείου	Αριθ. θέσης	1	2	3	1	2	3	4	1	2	1	2	3	1	2	1α	1β	1γ	1δ	2α	2β	2γ	2δ	3α	3β	4α	4β	4γ	4δ	5	1	2	3	4	5	1	2	3	4	5	6	1	2
5/4	Ημερομηνία διασάφησης	50,54										B [1] Y	B [1] Y		B [1] Y																													
5/5	Τόπος διασάφησης	50,54										B [1] Y	B [1] Y		B [1] Y																													
5/6	Τελωνείο προορισμού (και χώρα)	53										A Y	A Y	A Y																														
5/7	Προβλεπόμενα τελωνεία διέλευσης (και χώρες)	51										A Y	A Y																															
5/8	Κωδικός χώρας προορισμού	17α				A XY	A XY	A XY	A XY	A [25] XY		A XY	A XY	A XY																							A XY	A XY	A XY	A XY	B XY			
5/9	Κωδικός περιοχής προορισμού	17β																																			B XY	B XY	B XY	B XY	B XY			
5/10	Κωδικός τόπου παράδοσης – Κύρια σύμβαση μεταφοράς																A Y	A Y			A Y	A Y																						

▼B

			A			B				Γ		Δ			E		ΣΤ															Z					H						Θ	
Αριθ. στοι-χείου	Ονομασία στοιχείου	Αριθ. θέσης	1	2	3	1	2	3	4	1	2	1	2	3	1	2	1α	1β	1γ	1δ	2α	2β	2γ	2δ	3α	3β	4α	4β	4γ	4δ	5	1	2	3	4	5	1	2	3	4	5	6	1	2
5/11	Κωδικός τόπου παράδοσης – Σύμβαση μεταφοράς σε επίπεδο διαμετακο-μιστή																A Y		A Y		A Y		A Y																					
5/12	Τελωνείο εξόδου	29	A Y	A Y	A Y	A Y	A Y	A Y	A Y	A Y																																		
5/13	Επόμενο (-α) τελω-νείο(-α) εισόδου																A Y	A Y			A Y	A Y			A Y		A Y	A Y																
5/14	Κωδικός χώρας αποστολής/ εξαγωγής	15α				A Y	A Y	A Y	B Y																												A XY	B XY	A XY	A XY	A XY		A [5] XY	
5/15	Κωδικός χώρας καταγωγής	34α				Γ [26] X	Γ X	A X	Γ [27] X	Γ X																	Γ X		Γ X								A [28] X	A X	A [28] X	A [28] X	B [28] X	Γ X	A [5] [28] X	

▼B

			Α			Β				Γ		Δ			Ε		ΣΤ															Ζ					Η						Θ	
Αριθ. στοιχείου	Ονομασία στοιχείου	Αριθ. θέσης	1	2	3	1	2	3	4	1	2	1	2	3	1	2	1α	1β	1γ	1δ	2α	2β	2γ	2δ	3α	3β	4α	4β	4γ	4δ	5	1	2	3	4	5	1	2	3	4	5	6	1	2
5/16	Κωδικός χώρας προτιμησιακής καταγωγής	34β																																			Α [29] Χ	Γ Χ	Α [29] Χ	Α [29] Χ	Β [29] Χ		Α [5] [29] Χ	
5/17	Κωδικός περιοχής καταγωγής	34β				Β Χ	Β Χ		Β Χ																																			
5/18	Κωδικοί χωρών διέλευσης		Α Υ	Α Υ																																								
5/19	Κωδικοί χωρών διέλευσης του μεταφορικού μέσου																Α Υ	Α Υ			Α Υ	Α Υ			Α Υ		Α Υ	Α Υ			Α Υ													
5/20	Κωδικοί χωρών διέλευσης της αποστολής																Α ΧΥ		Α ΧΥ		Α ΧΥ		Α ΧΥ		Α ΧΥ						Α ΧΥ													
5/21	Τόπος φόρτωσης	27										Β Υ	Β Υ	Β Υ			Α Υ	Α Υ	Α Υ		Α Υ	Α Υ			Α Υ		Α Υ	Α Υ			Α Υ													
5/22	Τόπος εκφόρτωσης:															Α ΧΥ	Α Υ	Α Υ	Α Υ		Α Υ	Α Υ			Α Υ		Α Υ	Α Υ			Α Υ													
5/23	Τόπος των εμπορευμάτων	30	Α Υ	Α Υ	Α Υ	Α Υ	Α Υ	Α Υ	Β Υ	Α Υ	Α Υ	Α Υ	Α Υ																					Α Υ	Α Υ	Α Υ	Α Υ	Α Υ	Α Υ	Α Υ	Β Υ		Α Υ	Α Υ

▼B

			A			B				Γ		Δ			E		ΣΤ														Z					H						Θ	
Αριθ. στοιχείου	Ονομασία στοιχείου	Αριθ. θέσης	1	2	3	1	2	3	4	1	2	1	2	3	1	2	1α	1β	1γ	1δ	2α	2β	2γ	2δ	3α	3β	4α	4β	4γ	4δ	5	1	2	3	4	5	1	2	3	4	5	6	1	2
5/24	Κωδικός του τελωνείου πρώτης εισόδου																A Y	A Y	A Y		A Y	A Y	A Y		A Y		A Y	A Y			A Y	A Y	A Y	A Y										
5/25	Κωδικός του πραγματικού τελωνείου πρώτης εισόδου																															A Y	A Y											
5/26	Τελωνείο προσκόμισης των εμπορευμάτων	44				A [30] Y	A [30] Y	A [30] Y	A [30] Y	A [30] Y	A [30] Y																									A [30] Y	A [30] Y	A [30] Y	A [30] Y	A [30] Y		A [30-]Y	A [30] Y
5/27	Τελωνείο ελέγχου	44					A [31] Y	A [31] Y		A [31] Y																										A [31] Y	A [31] Y	A [31] Y	A [31] Y	A [31] Y	A [31] Y			A [31] Y	
5/28	Αιτούμενη διάρκεια ισχύος του αποδεικτικού														A Y	A Y																												
5/29	Ημερομηνία προσκόμισης των εμπορευμάτων																																				A XY							
5/30	Τόπος αποδοχής																A XY	A XY	A XY																									

▼B

Ομάδα 6 – Εξακρίβωση της ταυτότητας των εμπορευμάτων

			Α			Β				Γ		Δ			Ε		ΣΤ														Ζ					Η						Θ	
Αριθ. στοι-χείου	Ονομασία στοιχείου	Αριθ. θέσης	1	2	3	1	2	3	4	1	2	1	2	3	1	2	1α	1β	1γ	1δ	2α	2β	2γ	2δ	3α	3β	4α	4β	4γ	4δ	5	1	2	3	4	5	1	2	3	4	5	6	1	2
6/1	Καθαρή μάζα (kg)	38				Α X	Α X	Α X	Α [32] X			Α [23] X			Α [23] X												Γ X		Γ X								Α X			Α X	Α [32] X	Γ X	Α [5] X	
6/2	Συμπληρω-ματικές μονάδες	41				Α X	Α X	Α X	Α [32] X																												Α X	Α X	Α X	Α X	Α [32] X		Α [5] X	
6/3	Μεικτή μάζα (kg) – Κύρια σύμβαση μεταφοράς																Α XY	Α XY			Α XY	Α XY																						
6/4	Μεικτή μάζα (kg) – Σύμβαση μεταφοράς σε επίπεδο διαμετακο-μιστή																Α XY		Α XY		Α XY		Α XY	Α XY	Α XY	Α XY	Α Y		Α Y		Α XY													
6/5	Μεικτή μάζα (kg)	35	Α XY	Α XY		Α XY	Α XY	Α XY	Β XY			Α XY	Α XY	Α XY	Α XY	Α XY																			Α XY	Α XY	Β XY	Α XY	Β XY	Β XY	Β XY	Α Y	Β XY	Α [33] XY
6/6	Περιγραφή των εμπο-ρευμάτων – Κύρια σύμβαση μεταφοράς																Α X	Α X			Α X	Α X																						

▼B

			A			B				Γ		Δ			E		ΣΤ														Z					H						Θ	
Αριθ. στοιχείου	Ονομασία στοιχείου	Αριθ. θέσης	1	2	3	1	2	3	4	1	2	1	2	3	1	2	1α	1β	1γ	1δ	2α	2β	2γ	2δ	3α	3β	4α	4β	4γ	4δ	5	1	2	3	4	5	1	2	3	4	5	6	1	2
6/7	Περιγραφή των εμπορευμάτων – Σύμβαση μεταφοράς σε επίπεδο διαμετακομιστή																A X		A X		A X		A X	A X	A X	A X	A X		A X		A X													
6/8	Περιγραφή των εμπορευμάτων	31	A [34] X	A [34] X		A X	A X	A X	A X	A X		A X	A X	A X	A X	A [34] X																				A [34] X	A [34] X	A X	A X	A X	A X	A X	A X	A X	
6/9	Είδος συσκευασίας	31	A X			A X	A X	A X	A X	A X		A X	A X	A X	A X	A X	A X	Γ X	A X		A X		A X								A X				A X	A X	A X	A X	A X	A X	A X		A X	A [33] X
6/10	Αριθμός δεμάτων	31	A X			A X	A X	A X	B X	A X		A X	A X	A X	A X	A X	A X	Γ X	A X		A X		A X	A X	A X	A X	A X		A X		A X				A X	A X	A X	A X	A X	A X	A X	A X	A X	A [33] X
6/11	Σημεία και αριθμοί	31	A X		A [35] X	A X	A X	A X	B X	A X		A X	A X	A X	A X	A X	A X	Γ X	A X		A X		A X								A X				A X	A X	A X	A X	A X	A X	B X		A X	
6/12	Κωδικός επικίνδυνων εμπορευμάτων των ΗΕ		A X	A X													A X	Γ X	A X		A X		A X		A X						A X													
6/13	Κωδικός CUS	31	Γ X	Γ X		A X	Γ X	Γ X	Γ X	Γ X		Γ X	Γ X	Γ X	Γ X	Γ X	Γ X	Γ X	Γ X	Γ X	Γ X		Γ X	Γ X	Γ X	Γ X	Γ X	Γ X	Γ X		Γ X				Γ X	Γ X	A X	Γ X	Γ X	Γ X	Γ X		Γ X	

▼B

			Α			Β				Γ		Δ			Ε		ΣΤ															Ζ					Η						Θ	
Αριθ. στοιχείου	Ονομασία στοιχείου	Αριθ. θέσης	1	2	3	1	2	3	4	1	2	1	2	3	1	2	1α	1β	1γ	1δ	2α	2β	2γ	2δ	3α	3β	4α	4β	4γ	4δ	5	1	2	3	4	5	1	2	3	4	5	6	1	2
6/14	Κωδικός εμπορευμάτων – Κωδικός συνδυασμένης ονοματολογίας	33 (1)	Α [36] Χ	Α [36] Χ		Α Χ	Α Χ	Α Χ	Α Χ	Α [5] Χ		Α [37] Χ	Α [37] Χ	Α [37] Χ	Α [23] Χ	Α [36] Χ	Α Χ	Α Χ	Α Χ		Α Χ		Α Χ	Γ Χ	Α Χ	Γ Χ	Α Χ		Γ Χ		Α Χ				Α [36] Χ	Α [36] Χ	Α Χ	Β Χ	Α Χ	Α Χ	Α Χ	Α Χ	Α [5] Χ	
6/15	Κωδικός εμπορευμάτων – Κωδικός TARIC	33 (2)																																					Α Χ	Β Χ	Α Χ	Α Χ	Β Χ	Β Χ	Α [5] Χ	
6/16	Κωδικός εμπορευμάτων – πρόσθετος(-οι) κωδικός (-οί) TARIC	33 (3)(4)				Α Χ	Α Χ	Α Χ		Α [5] Χ																													Α Χ	Β Χ	Α Χ	Α Χ	Β Χ		Α [5] Χ	
6/17	Κωδικός εμπορευμάτων – Εθνικός (-οί) πρόσθετος(-οι) κωδικός (-οί)	33 (5)				Β Χ	Β Χ	Β Χ		Β [5] Χ																													Β Χ	Β Χ	Β Χ	Β Χ	Β Χ		Β [5] Χ	
6/18	Σύνολο δεμάτων	6				Β Υ	Β Υ					Α Υ	Α Υ	Α Υ	Β Υ																								Β Υ		Β Υ	Β Υ	Β Υ			
6/19	Είδος εμπορευμάτων																										Γ Χ		Γ Χ														Γ Χ		

▼B

Ομάδα 7 – Πληροφορίες μεταφοράς (τρόποι, μέσα και εξοπλισμός)

			Α			Β				Γ		Δ			Ε		ΣΤ															Ζ					Η						Θ	
Αριθ. στοιχείου	Ονομασία στοιχείου	Αριθ. θέσης	1	2	3	1	2	3	4	1	2	1	2	3	1	2	1α	1β	1γ	1δ	2α	2β	2γ	2δ	3α	3β	4α	4β	4γ	4δ	5	1	2	3	4	5	1	2	3	4	5	6	1	2
7/1	Μεταφορτώσεις	55										A [38] Y	A [38] Y	A Y																														
7/2	Εμπορευματοκιβώτιο	19				A Y	A Y	A Y				A Y	A Y		A Y																						A Y	A Y	A Y	A Y				
7/3	Αριθμός αναφοράς μεταφοράς																A Y	A Y			A Y	A Y			A Y		A Y	A Y																
7/4	Τρόπος μεταφοράς στα σύνορα	25				A Y	A Y	B Y	B Y			A [39] Y	A [39] Y				A Y	A Y	A Y		A Y	A Y	A Y		A Y		A Y	A Y			A Y	A Y	A Y				A Y	B Y	A Y	A Y	A Y			
7/5	Μέσο εσωτερικής μεταφοράς	26				A [40] Y	A [40] Y	B [40] Y				B [40] Y																									A [41] Y	B [41] Y	A [41] Y	A [41] Y	B Y			
7/6	Ταυτοποίηση του μεταφορικού μέσου που διέρχεται τα σύνορα																																A Y											
7/7	Ταυτότητα μεταφορικού μέσου κατά την αναχώρηση	18 (1)				B [42] Y	B [43] Y	A [43] Y				A [43] [44] [45] XY	A [43] [44] [45] XY	A XY																													

▼B

			Α			Β				Γ		Δ			Ε		ΣΤ														Ζ					Η						Θ	
Αριθ. στοιχείου	Ονομασία στοιχείου	Αριθ. θέσης	1	2	3	1	2	3	4	1	2	1	2	3	1	2	1α	1β	1γ	1δ	2α	2β	2γ	2δ	3α	3β	4α	4β	4γ	4δ	5	1	2	3	4	5	1	2	3	4	5	6	1	2
7/8	Εθνικότητα του μεταφορικού μέσου κατά την αναχώρηση	18 (2)										Α [46] [44] [45] ΧΥ																																
7/9	Ταυτότητα μεταφορικού μέσου κατά την άφιξη	18 (1)																																	Α Υ		Β [43] Υ		Β [43] Υ	Β [43] Υ	Β [43] Υ			
7/10	Αριθμός αναγνώρισης εμπορευματοκιβωτίου	31	Α ΧΥ		Α [35] ΧΥ	Α ΧΥ	Α ΧΥ	Α ΧΥ	Β ΧΥ			Α ΧΥ	Α ΧΥ	Α ΧΥ	Α ΧΥ	Α ΧΥ	Α ΧΥ	Α ΧΥ	Α ΧΥ		Α ΧΥ	Α ΧΥ	Α ΧΥ							Α ΧΥ				Α ΧΥ	Α ΧΥ	Α ΧΥ	Α ΧΥ	Α ΧΥ	Α ΧΥ	Α ΧΥ		Α ΧΥ	Α ΧΥ
7/11	Μέγεθος και είδος εμπορευματοκιβωτίου																Α ΧΥ	Γ ΧΥ	Α ΧΥ																									
7/12	Κατάσταση πλήρωσης εμπορευματοκιβωτίου																Α ΧΥ	Γ ΧΥ	Α ΧΥ																									

▼B

			A			B				Γ		Δ			E		ΣΤ														Z					H						Θ	
Αριθ. στοιχείου	Ονομασία στοιχείου	Αριθ. θέσης	1	2	3	1	2	3	4	1	2	1	2	3	1	2	1α	1β	1γ	1δ	2α	2β	2γ	2δ	3α	3β	4α	4β	4γ	4δ	5	1	2	3	4	5	1	2	3	4	5	6	1	2
7/13	Τύπος προμηθευτή εξοπλισμού																A XY	Γ XY	A XY												A XY													
7/14	Ταυτότητα του ενεργού μεταφορικού μέσου που διέρχεται τα σύνορα	21 (1)				B [47] Y		A [46] Y				B [46] XY				A Y	A Y	A Y	Γ Y								A [48] XY	A [48] XY			A XY	A [2-4] Y	A [2-4] Y	A Y										
7/15	Εθνικότητα του ενεργού μεταφορικού μέσου που διέρχεται τα σύνορα	21 (2)				A [46] Y	A [46] Y					A [46] XY					A Y	A Y									A [48] XY	A [48] XY			A XY						A [46] Y		A [46] Y	A [46] Y	B [46] Y			
7/16	Ταυτότητα του παθητικού μεταφορικού μέσου που διέρχεται τα σύνορα																A XY		A XY												A XY													

▼B

			A			B				Γ		Δ			E		ΣΤ														Z					H						Θ	
Αριθ. στοιχείου	Ονομασία στοιχείου	Αριθ. θέσης	1	2	3	1	2	3	4	1	2	1	2	3	1	2	1α	1β	1γ	1δ	2α	2β	2γ	2δ	3α	3β	4α	4β	4γ	4δ	5	1	2	3	4	5	1	2	3	4	5	6	1	2
7/17	Εθνικότητα του παθητικού μεταφορικού μέσου που διέρχεται τα σύνορα																A XY		A XY												A XY													
7/18	Αριθμός τελωνειακής σφραγίδας	Δ	A Y									A Y	A Y	A Y			A XY	Γ XY	A XY												A XY				A Y	A Y								
7/19	Λοιπά περιστατικά κατά τη μεταφορά	56										A [38] Y	A [38] Y	A Y																													
7/20	Αριθμός αναγνώρισης υποδοχέα																										A XY	A XY		A Y														

▼B

Ομάδα 8 – Άλλα στοιχεία (στατιστικά δεδομένα, εγγυήσεις, στοιχεία σχετικά με δασμούς)

			Α			Β				Γ		Δ			Ε		ΣΤ															Ζ					Η						Θ	
Αριθ. στοι-χείου	Ονομασία στοιχείου	Αριθ. θέσης	1	2	3	1	2	3	4	1	2	1	2	3	1	2	1α	1β	1γ	1δ	2α	2β	2γ	2δ	3α	3β	4α	4β	4γ	4δ	5	1	2	3	4	5	1	2	3	4	5	6	1	2
8/1	Αύξων αριθμός ποσόστω-σης	39																																			A X						A [5] X	
8/2	Είδος εγγύησης	52										A Y	A Y																								A [49] Y	A Y	A Y	A Y				
8/3	Αριθμός αναφοράς εγγύησης	52										A Y	A Y																								A [49] Y	A Y	A Y	A Y				
8/4	Εγγύηση μη ισχύουσα για	52										A Y	A Y																															
8/5	Φύση εμπορικής πράξης	24				A XY	A XY		A [32] XY																												A XY	B XY	B XY	A XY	A [32] XY			
8/6	Στατιστική αξία	46				A [50] X	A [50] X	B [50] X	B [50] X																												A [50] X	B [50] X	A [50] X	A [50] X	A [50] X			
8/7	Απόσβεση	44				A X																															A X							

▼B

Τμήμα 2

Σημειώσεις

Αριθμός σημείωσης	Περιγραφή σημείωσης
[1]	Το στοιχείο αυτό μπορεί να απαιτείται από τα κράτη μέλη μόνο στο πλαίσιο έντυπων διαδικασιών.
[2]	Όταν η έντυπη διασάφηση αφορά ένα μόνο είδος εμπορευμάτων, τα κράτη μέλη έχουν την ευχέρεια να προβλέπουν να μη σημειώνεται τίποτα στη θέση αυτή, ενώ πρέπει να αναγράφεται ο αριθμός «1» στη θέση 5.
[3]	Η πληροφορία αυτή δεν απαιτείται στην περίπτωση που η τελωνειακή διασάφηση έχει υποβληθεί πριν από την προσκόμιση των εμπορευμάτων σύμφωνα με το άρθρο 171 του κώδικα.
[4]	Το στοιχείο αυτό δεν είναι απαραίτητο να παρέχεται όταν μπορεί να συναχθεί αυτόματα και με βεβαιότητα από άλλα στοιχεία που παρέχει ο οικονομικός φορέας.
[5]	Στις περιπτώσεις όπου εφαρμόζεται το άρθρο 166 παράγραφος 2 του κώδικα (απλουστευμένες διασαφήσεις βάσει αδειών), τα κράτη μέλη έχουν την ευχέρεια να απαλλάσσουν τον ενδιαφερόμενο από την υποχρέωση παροχής της πληροφορίας αυτής όταν οι όροι που προβλέπονται στις άδειες που συνδέονται με το εκάστοτε καθεστώς επιτρέπουν την παροχή αυτού του στοιχείου στο πλαίσιο της συμπληρωματικής διασάφησης.
[6]	Το στοιχείο αυτό πρέπει να παρέχεται όταν απουσιάζει τουλάχιστον μία από τις ακόλουθες πληροφορίες: — Ταυτοποίηση του μεταφορικού μέσου που διέρχεται τα σύνορα — Ημερομηνία άφιξης στον πρώτο τόπο άφιξης στο τελωνειακό έδαφος της Ένωσης όπως δηλώνεται στη συνοπτική διασάφηση εισόδου που κατατίθεται για τα σχετικά εμπορεύματα.
[7]	Τα κράτη μέλη έχουν την ευχέρεια να απαλλάσσουν τον ενδιαφερόμενο από την εν λόγω υποχρέωση εάν έχουν τη δυνατότητα να συναγάγουν από τα συστήματά τους τις πληροφορίες αυτές αυτόματα και με βεβαιότητα από άλλα στοιχεία της διασάφησης.
[8]	Το στοιχείο αυτό χρησιμοποιείται εναλλακτικά αντί για τον μοναδικό αριθμό αναφοράς αποστολής [UCR], όταν ο τελευταίος δεν είναι διαθέσιμος. Εξασφαλίζει τη σύνδεση με άλλες χρήσιμες πηγές πληροφοριών.
[9]	Η πληροφορία αυτή πρέπει να παρέχεται μόνον εφόσον εφαρμόζεται το άρθρο 166 παράγραφος 2 του κώδικα (απλουστευμένες διασαφήσεις βάσει αδειών)· στην περίπτωση αυτή, πρόκειται για τον αριθμό της άδειας απλουστευμένης διασάφησης. Ωστόσο, το στοιχείο αυτό μπορεί επίσης να περιλαμβάνει τον αριθμό του σχετικού εγγράφου μεταφοράς.
[10]	Η πληροφορία αυτή πρέπει να παρέχεται όταν δεν διατίθεται ο αριθμός εγγράφου μεταφοράς.
[11]	Η πληροφορία αυτή απαιτείται όταν η διασάφηση υπαγωγής των εμπορευμάτων σε τελωνειακό καθεστώς χρησιμεύει για τη λήξη του καθεστώτος τελωνειακής αποταμίευσης.
[12]	Η πληροφορία αυτή είναι υποχρεωτική μόνο στις περιπτώσεις όπου δεν παρέχεται ο αριθμός EORI ή ένας μοναδικός αριθμός αναγνώρισης τρίτης χώρας αναγνωρισμένος από την Ένωση για τον ενδιαφερόμενο. Όταν παρέχεται ο αριθμός EORI ή ένας μοναδικός αριθμός αναγνώρισης τρίτης χώρας αναγνωρισμένος από την Ένωση, δεν παρέχεται το ονοματεπώνυμο και η διεύθυνση.
[13]	Η πληροφορία αυτή είναι υποχρεωτική μόνο στις περιπτώσεις όπου δεν παρέχεται ο αριθμός EORI ή ένας μοναδικός αριθμός αναγνώρισης τρίτης χώρας αναγνωρισμένος από την Ένωση για τον ενδιαφερόμενο. Όταν παρέχεται ο αριθμός EORI ή ένας μοναδικός αριθμός αναγνώρισης τρίτης χώρας αναγνωρισμένος από την Ένωση, δεν παρέχεται το ονοματεπώνυμο και η διεύθυνση, εκτός εάν χρησιμοποιείται έντυπη διασάφηση.
[14]	Η πληροφορία αυτή παρέχεται μόνο εφόσον είναι διαθέσιμη.
[15]	Η πληροφορία αυτή δεν παρέχεται για φορτίο που παραμένει στο πλοίο (FROB) ή για μεταφορτωθέν φορτίο του οποίου ο προορισμός βρίσκεται εκτός του τελωνειακού εδάφους της Ένωσης.
[16]	Τα κράτη μέλη δύνανται να απαλλάσσουν τον διασαφιστή από την υποχρέωση παροχής της πληροφορίας αυτής όταν η δασμολογητέα αξία των σχετικών εμπορευμάτων δεν μπορεί να καθοριστεί κατ' εφαρμογή των διατάξεων του άρθρου 70 του κώδικα. Σε αυτές τις περιπτώσεις, ο διασαφιστής προσκομίζει ή φροντίζει να προσκομιστούν στις τελωνειακές αρχές οποιεσδήποτε άλλες πληροφορίες απαιτούνται ενδεχομένως για τον προσδιορισμό της δασμολογητέας αξίας.
[17]	Η πληροφορία αυτή δεν χρειάζεται να παρέχεται όταν οι τελωνειακές διοικήσεις υπολογίζουν τους δασμούς για λογαριασμό των οικονομικών φορέων βάσει των λοιπών στοιχείων της διασάφησης. Είναι προαιρετικό για τα κράτη μέλη στις λοιπές περιπτώσεις.

▼B

Αριθμός σημείωσης	Περιγραφή σημείωσης
[18]	Η πληροφορία αυτή δεν απαιτείται για εμπορεύματα που μπορούν να τύχουν απαλλαγής από εισαγωγικούς δασμούς, εκτός εάν οι τελωνειακές αρχές το θεωρούν αναγκαίο για την εφαρμογή των διατάξεων που διέπουν τη θέση σε ελεύθερη κυκλοφορία των σχετικών εμπορευμάτων.
[19]	Η πληροφορία αυτή δεν χρειάζεται να παρέχεται όταν οι τελωνειακές διοικήσεις υπολογίζουν τους δασμούς για λογαριασμό των οικονομικών φορέων βάσει των λοιπών στοιχείων της διασάφησης.
[20]	Εκτός εάν είναι ουσιώδες για τον ορθό προσδιορισμό της δασμολογητέας αξίας, το κράτος μέλος αποδοχής της διασάφησης απαλλάσσει τον ενδιαφερόμενο από την υποχρέωση παροχής της πληροφορίας αυτής. — όταν η δασμολογητέα αξία των εισαγόμενων εμπορευμάτων δεν υπερβαίνει τις 20 000 ευρώ ανά αποστολή, υπό την προϋπόθεση ότι δεν πρόκειται για τμηματικές ή πολλαπλές αποστολές από τον ίδιο αποστολέα στον ίδιο παραλήπτη, ή — όταν πρόκειται για εισαγωγές μη εμπορικού χαρακτήρα, ή — όταν πρόκειται για εμπορεύματα που αποτελούν αντικείμενο συνεχούς ροής εισαγωγών που πραγματοποιούνται υπό τις αυτές εμπορικές συνθήκες, προέρχονται από τον ίδιο πωλητή και προορίζονται για τον ίδιο αγοραστή.
[21]	Η πληροφορία αυτή παρέχεται μόνον όταν ο δασμός υπολογίζεται σύμφωνα με το άρθρο 86 παράγραφος 3 του κώδικα.
[22]	Το στοιχείο αυτό μπορεί να απαιτείται από τα κράτη μέλη μόνο στις περιπτώσεις όπου το επιτόκιο είναι προκαθορισμένο βάσει σύμβασης μεταξύ των ενδιαφερομένων μερών.
[23]	Πρέπει να συμπληρώνεται μόνον όταν το προβλέπει η νομοθεσία της Ένωσης.
[24]	Η παροχή του στοιχείου αυτού δεν είναι απαραίτητη όταν παρέχεται το MRN στο στοιχείο 2/1 Απλουστευμένη διασάφηση/Προηγούμενα έγγραφα.
[25]	Η πληροφορία αυτή απαιτείται μόνον όταν η απλουστευμένη διασάφηση δεν υποβάλλεται από κοινού με συνοπτική διασάφηση εξόδου.
[26]	Το στοιχείο αυτό είναι υποχρεωτικό για τα γεωργικά προϊόντα για τα οποία εφαρμόζονται επιστροφές κατά την εξαγωγή.
[27]	Το στοιχείο αυτό είναι υποχρεωτικό για γεωργικά προϊόντα που υπόκεινται σε επιστροφή και για τα εμπορεύματα για τα οποία η νομοθεσία της Ένωσης απαιτεί τη γνωστοποίηση της καταγωγής τους στο πλαίσιο των εμπορικών συναλλαγών με εδάφη υπό ειδικό φορολογικό καθεστώς.
[28]	Η πληροφορία αυτή απαιτείται όταν α) δεν εφαρμόζεται προτιμησιακή μεταχείριση ή β) η χώρα μη προτιμησιακής καταγωγής είναι διαφορετική από τη χώρα προτιμησιακής καταγωγής.
[29]	Η πληροφορία αυτή απαιτείται ότι εφαρμόζεται προτιμησιακή μεταχείριση με την αναγραφή του κατάλληλου κωδικού στο στοιχείο 4/17 Προτίμηση.
[30]	Η πληροφορία αυτή χρησιμοποιείται μόνο στην περίπτωση κεντρικού τελωνισμού.
[31]	Η πληροφορία αυτή χρησιμοποιείται μόνο σε περίπτωση που η διασάφηση για σκοπούς προσωρινής εναπόθεσης ή η τελωνειακή διασάφηση για την υπαγωγή των εμπορευμάτων σε ειδικό καθεστώς εκτός του καθεστώτος διαμετακόμισης κατατίθεται σε τελωνείο διαφορετικό από το τελωνείο ελέγχου που αναφέρεται στην αντίστοιχη άδεια.
[32]	Η πληροφορία αυτή απαιτείται μόνο στην περίπτωση εμπορικών συναλλαγών στις οποίες μετέχουν τουλάχιστον δύο κράτη μέλη.
[33]	Η πληροφορία αυτή παρέχεται μόνον όταν η εκκαθάριση των εμπορευμάτων υπό καθεστώς προσωρινής εναπόθεσης αφορά μέρος μόνο της διασάφησης για προσωρινή εναπόθεση που έχει υποβληθεί προηγουμένως για τα σχετικά εμπορεύματα.
[34]	Το στοιχείο αυτό χρησιμοποιείται εναλλακτικά αντί για τον κωδικό των εμπορευμάτων όταν αυτός δεν διατίθεται.
[35]	Το στοιχείο αυτό μπορεί να παρέχεται για την ταυτοποίηση εμπορευμάτων που καλύπτονται από γνωστοποίηση επανεξαγωγής εμπορευμάτων υπό καθεστώς προσωρινής εναπόθεσης όταν μέρος των εμπορευμάτων που καλύπτονται από τη σχετική διασάφηση για προσωρινή εναπόθεση δεν επανεξάγονται.

▼B

Αριθμός σημείωσης	Περιγραφή σημείωσης
[36]	Το στοιχείο αυτό χρησιμοποιείται εναλλακτικά αντί για την περιγραφή των εμπορευμάτων όταν αυτή δεν διατίθεται.
[37]	Η υποδιαίρεση αυτή πρέπει να συμπληρώνεται: ►C2 — όταν η διασάφηση διαμετακόμισης υποβάλλεται από το ίδιο πρόσωπο ταυτόχρονα ή αμέσως μετά από τελωνειακή διασάφηση που περιλαμβάνει κωδικό εμπορεύματος, ή ◄ — όταν αυτό προβλέπεται από τη νομοθεσία της Ένωσης.
[38]	Η πληροφορία αυτή παρέχεται μόνο για έντυπες διασαφήσεις.
[39]	Τα κράτη μέλη έχουν την ευχέρεια να απαλλάσσουν τον ενδιαφερόμενο από αυτή την απαίτηση για τρόπους μεταφοράς πλην του σιδηροδρόμου.
[40]	Η πληροφορία αυτή δεν πρέπει να συμπληρώνεται όταν οι διατυπώσεις εξαγωγής πραγματοποιούνται στο σημείο εξόδου από το τελωνειακό έδαφος της Ένωσης.
[41]	Το στοιχείο αυτό δεν πρέπει να συμπληρώνεται όταν οι διατυπώσεις εισαγωγής πραγματοποιούνται στο σημείο εισόδου στο τελωνειακό έδαφος της Ένωσης.
[42]	Το στοιχείο αυτό είναι υποχρεωτικό για γεωργικά προϊόντα που υπόκεινται σε επιστροφή κατά την εξαγωγή, εκτός εάν μεταφέρονται με ταχυδρομική αποστολή ή αποστολή με σταθερές εγκαταστάσεις μεταφοράς. [Στην περίπτωση ταχυδρομικής αποστολής ή αποστολής με σταθερές εγκαταστάσεις, η πληροφορία αυτή δεν απαιτείται.]
[43]	Δεν χρησιμοποιείται σε περίπτωση ταχυδρομικής αποστολής ή αποστολής με σταθερές εγκαταστάσεις μεταφορών.
[44]	Όταν τα εμπορεύματα μεταφέρονται σε μονάδες πολυτροπικής μεταφοράς, όπως εμπορευματοκιβώτια, κινητά αμαξώματα και ημιρυμουλκούμενα, οι τελωνειακές αρχές δύνανται να επιτρέπουν στον δικαιούχο του καθεστώτος διαμετακόμισης να μην παρέχει τη συγκεκριμένη πληροφορία εάν στο σημείο αναχώρησης η υλικοτεχνική υποδομή ενδέχεται να καθιστά αδύνατη την παροχή των στοιχείων ταυτότητας και εθνικότητας του μεταφορικού μέσου κατά τον χρόνο παράδοσης των εμπορευμάτων προς διαμετακόμιση, υπό την προϋπόθεση ότι οι μονάδες πολυτροπικής μεταφοράς φέρουν μοναδικούς αριθμούς οι οποίοι αναφέρονται στο στοιχείο 7/10 Αριθμός αναγνώρισης εμπορευματοκιβωτίου.
[45]	►C2 Στις ακόλουθες περιπτώσεις, τα κράτη μέλη απαλλάσσουν τον ενδιαφερόμενο από την υποχρέωση αναγραφής της πληροφορίας αυτής σε διασάφηση διαμετακόμισης που κατατίθεται στο τελωνείο αναχώρησης σχετικά με τα μεταφορικά μέσα στα οποία φορτώνονται απευθείας τα εμπορεύματα: ◄ — όταν η υλικοτεχνική υποδομή δεν καθιστά δυνατή την παροχή αυτού του στοιχείου και ο δικαιούχος του καθεστώτος διαμετακόμισης είναι κάτοχος πιστοποιητικού εγκεκριμένου οικονομικού φορέα (AEOC), και — όταν οι σχετικές πληροφορίες μπορούν να εντοπιστούν όποτε είναι απαραίτητο από τις τελωνειακές αρχές μέσω των καταχωρίσεων του δικαιούχου του καθεστώτος διαμετακόμισης.
[46]	Δεν χρησιμοποιείται σε περίπτωση ταχυδρομικής αποστολής ή αποστολής με σταθερές εγκαταστάσεις μεταφορών ή με σιδηροδρομική μεταφορά.
[47]	Το στοιχείο αυτό είναι υποχρεωτικό για γεωργικά προϊόντα που υπόκεινται σε επιστροφή κατά την εξαγωγή, εκτός εάν μεταφέρονται με ταχυδρομική αποστολή, αποστολή με σταθερές εγκαταστάσεις μεταφορών ή σιδηροδρομική μεταφορά. [Στην περίπτωση ταχυδρομικής αποστολής, αποστολής με σταθερές εγκαταστάσεις μεταφορών ή σιδηροδρομικής μεταφοράς, η πληροφορία αυτή δεν απαιτείται.]
[48]	Τα κράτη μέλη δεν απαιτούν την πληροφορία αυτή όταν πρόκειται για αεροπορική μεταφορά.
[49]	Η πληροφορία αυτή παρέχεται μόνο στην περίπτωση υπαγωγής των εμπορευμάτων υπό καθεστώς ειδικού προορισμού ή στην περίπτωση προκαταβολικής εισαγωγής μεταποιημένων προϊόντων ή προκαταβολικής εισαγωγής προϊόντων αντικατάστασης.
[50]	Το κράτος μέλος αποδοχής της διασάφησης δύναται να απαλλάσσει τον ενδιαφερόμενο από την υποχρέωση παροχής της πληροφορίας αυτής όταν είναι σε θέση να προβεί σε ορθή εκτίμησή της και έχει εφαρμόσει καθιερωμένες μεθόδους υπολογισμού για την εξασφάλιση αποτελέσματος συμβατού με τις στατιστικές απαιτήσεις.

▼B

ΤΙΤΛΟΣ ΙΙ

Σημειώσεις σχετικά με τις απαιτήσεις δεδομένων

Εισαγωγή

Οι περιγραφές και οι σημειώσεις που περιλαμβάνονται στον παρόντα τίτλο ισχύουν για τα στοιχεία που αναφέρονται στον πίνακα απαιτήσεων δεδομένων του τίτλου Ι κεφάλαιο 3 τμήμα 1 του παρόντος παραρτήματος.

Απαιτήσεις δεδομένων

Ομάδα 1 – Πληροφορίες μηνύματος (συμπεριλαμβανομένων των κωδικών καθεστώτος)

1/1. ***Είδος διασάφησης***

Όλες οι χρησιμοποιούμενες σχετικές στήλες του πίνακα απαιτήσεων δεδομένων:

Αναγράψτε τον σχετικό ενωσιακό κωδικό.

▼C2

1/2. ***Πρόσθετο είδος διασάφησης***

▼B

Όλες οι χρησιμοποιούμενες σχετικές στήλες του πίνακα απαιτήσεων δεδομένων:

Αναγράψτε τον σχετικό ενωσιακό κωδικό.

▼C2

1/3. ***Είδος διασάφησης διαμετακόμισης/αποδεικτικού τελωνειακού χαρακτήρα***

▼B

Όλες οι χρησιμοποιούμενες σχετικές στήλες του πίνακα απαιτήσεων δεδομένων:

Αναγράψτε τον σχετικό ενωσιακό κωδικό.

1/4. ***Έντυπα***

Όλες οι χρησιμοποιούμενες σχετικές στήλες του πίνακα απαιτήσεων δεδομένων:

Εάν χρησιμοποιούνται έντυπες διασαφήσεις, αναγράψτε τον αριθμό της δέσμης σε σχέση με τον συνολικό αριθμό δεσμών εντύπων και συμπληρωματικών εντύπων που χρησιμοποιούνται. Για παράδειγμα, εάν προσκομίζεται ένα έντυπο ΙΜ και δύο έντυπα ΙΜ/c, σημειώστε «1/3» στο έντυπο ΙΜ, «2/3» στο πρώτο έντυπο ΙΜ/c και «3/3»στο δεύτερο έντυπο ΙΜ/c.

Εάν η έντυπη διασάφηση απαρτίζεται από δύο σύνολα τεσσάρων αντιτύπων αντί για ένα σύνολο οκτώ αντιτύπων, αυτά τα δύο σύνολα αντιμετωπίζονται ως ένα για τον προσδιορισμό του αριθμού των εντύπων.

1/5. ***Πίνακες φόρτωσης***

Όλες οι χρησιμοποιούμενες σχετικές στήλες του πίνακα απαιτήσεων δεδομένων:

Εάν χρησιμοποιούνται έντυπες διασαφήσεις, αναφέρετε αριθμητικά το πλήθος των πινάκων φόρτωσης που ενδεχομένως επισυνάπτονται ή τον αριθμό των περιγραφικών πινάκων εμπορικού χαρακτήρα, όπως αυτοί εγκρίνονται από την αρμόδια αρχή.

1/6. ***Αριθμός είδους εμπορευμάτων***

Στήλες πίνακα απαιτήσεων δεδομένων Α1-Α3, Β1-Β4, Γ1, Δ1, Δ2, Ε1, Ε2, ΣΤ1α έως ΣΤ1δ, ΣΤ2α έως ΣΤ2γ, ΣΤ3α, ΣΤ4α, ΣΤ4β, ΣΤ4δ, ΣΤ5, Ζ3 έως Ζ5, Η1 έως Η6 και Θ1:

Αριθμός του είδους σε σχέση με τον συνολικό αριθμό των ειδών που περιλαμβάνονται στη διασάφηση, τη συνοπτική διασάφηση, τη γνωστοποίηση ή το αποδεικτικό του τελωνειακού χαρακτήρα των ενωσιακών εμπορευμάτων, όπου υπάρχουν περισσότερα του ενός είδη.

Στήλες Γ2 και Θ2 του πίνακα απαιτήσεων δεδομένων:

Αριθμός είδους που προσδίδεται στα εμπορεύματα κατά την εγγραφή στις καταχωρίσεις του διασαφιστή.

Στήλη ΣΤ4γ του πίνακα απαιτήσεων δεδομένων:

Αριθμός είδους που προσδίδεται στα εμπορεύματα εντός της σχετικής δήλωσης CN23.

▼B

1/7. ***Ένδειξη ειδικής περίπτωσης***

Στήλη Α2 του πίνακα απαιτήσεων δεδομένων:

Χρησιμοποιώντας τους σχετικούς κωδικούς, δηλώστε την ειδική περίσταση της οποίας το όφελος επικαλείται ο διασαφιστής.

Στήλες ΣΤ1α έως ΣΤ1δ, ΣΤ2α έως ΣΤ2δ, ΣΤ3α, ΣΤ3β, ΣΤ4α έως ΣΤ4δ και ΣΤ5:

Χρησιμοποιώντας τους σχετικούς κωδικούς, δηλώστε το αντίστοιχο σύνολο δεδομένων ή συνδυασμό συνόλων δεδομένων συνοπτικής διασάφησης εισόδου που υποβάλλει ο διασαφιστής.

1/8. ***Υπογραφή/Επικύρωση***

Όλες οι χρησιμοποιούμενες σχετικές στήλες του πίνακα απαιτήσεων δεδομένων:

Υπογραφή ή άλλου είδους επικύρωση της σχετικής διασάφησης, γνωστοποίησης ή του αποδεικτικού του τελωνειακού χαρακτήρα των ενωσιακών εμπορευμάτων.

Εάν χρησιμοποιούνται έντυπες διασαφήσεις, το αντίτυπο της διασάφησης που προορίζεται για το τελωνείο εξαγωγής/αποστολής/εισαγωγής πρέπει να φέρει χειρόγραφη υπογραφή του ενδιαφερομένου, συνοδευόμενη από το ονοματεπώνυμό του. Όταν ο ενδιαφερόμενος δεν είναι φυσικό πρόσωπο, ο υπογράφων πρέπει να αναφέρει την ιδιότητά του, μετά την υπογραφή και το ονοματεπώνυμό του.

1/9. ***Συνολικός αριθμός ειδών***

Όλες οι χρησιμοποιούμενες σχετικές στήλες του πίνακα απαιτήσεων δεδομένων:

Συνολικός αριθμός των ειδών εμπορευμάτων που δηλώνονται στη σχετική διασάφηση ή το αποδεικτικό του τελωνειακού χαρακτήρα των ενωσιακών εμπορευμάτων. Ως είδη εμπορευμάτων ορίζονται τα εμπορεύματα που περιλαμβάνονται στη διασάφηση ή το αποδεικτικό του τελωνειακού χαρακτήρα των ενωσιακών εμπορευμάτων και τα οποία έχουν κοινά όλα τα δεδομένα που σημειώνονται με το σύμβολο «Χ» στον πίνακα απαιτήσεων δεδομένων του τίτλου Ι κεφάλαιο 3 τμήμα 1 του παρόντος παραρτήματος.

1/10. ***Καθεστώς***

Όλες οι χρησιμοποιούμενες σχετικές στήλες του πίνακα απαιτήσεων δεδομένων:

Χρησιμοποιώντας τους σχετικούς ενωσιακούς κωδικούς, σημειώστε το καθεστώς για το οποίο διασαφίζονται τα εμπορεύματα.

1/11. ***Πρόσθετο καθεστώς***

Όλες οι χρησιμοποιούμενες σχετικές στήλες του πίνακα απαιτήσεων δεδομένων:

Αναγράψτε τους σχετικούς ενωσιακούς κωδικούς ή τον κωδικό συμπληρωματικού καθεστώτος όπως προβλέπεται από το οικείο κράτος μέλος.

Ομάδα 2 – Παράθεση μηνυμάτων, εγγράφων, πιστοποιητικών, αδειών

2/1. ***Απλουστευμένη διασάφηση/Προηγούμενα έγγραφα***

Στήλες Α1 και Α2 του πίνακα απαιτήσεων δεδομένων:

Η πληροφορία αυτή παρέχεται μόνο αν τα εμπορεύματα που βρίσκονται σε προσωρινή εναπόθεση ή σε ελεύθερη ζώνη επανεξάγονται.

Χρησιμοποιώντας τους σχετικούς ενωσιακούς κωδικούς, σημειώστε τον αριθμό αναφοράς κίνησης εμπορευμάτων (MRN) της διασάφησης για σκοπούς προσωρινής εναπόθεσης υπό την οποία είχαν τεθεί τα εμπορεύματα.

Το τέταρτο σκέλος του στοιχείου (κωδικός αναγνώρισης είδους εμπορευμάτων) αναφέρεται στους αριθμούς ειδών που αναγράφονται στη διασάφηση για σκοπούς προσωρινής εναπόθεσης για τα οποία υποβάλλεται γνωστοποίηση επανεξαγωγής. Αναγράφεται σε όλες τις περιπτώσεις στις οποίες μέρος των εμπορευμάτων που καλύπτονται από την εν λόγω διασάφηση για σκοπούς προσωρινής εναπόθεσης δεν επανεξάγονται.

▼B

Στήλη Α3 του πίνακα απαιτήσεων δεδομένων:

Χρησιμοποιώντας τους σχετικούς ενωσιακούς κωδικούς, σημειώστε τον αριθμό αναφοράς κίνησης εμπορευμάτων (MRN) της διασάφησης για σκοπούς προσωρινής εναπόθεσης υπό την οποία είχαν τεθεί τα εμπορεύματα.

Το τέταρτο σκέλος του στοιχείου (κωδικός αναγνώρισης είδους εμπορευμάτων) αναφέρεται στους αριθμούς ειδών που αναγράφονται στη διασάφηση για σκοπούς προσωρινής εναπόθεσης για τα οποία υποβάλλεται γνωστοποίηση επανεξαγωγής. Αναγράφεται σε όλες τις περιπτώσεις στις οποίες μέρος των εμπορευμάτων που καλύπτονται από την εν λόγω διασάφηση για σκοπούς προσωρινής εναπόθεσης δεν επανεξάγονται.

Στήλες Β1 έως Β4 του πίνακα απαιτήσεων δεδομένων:

Χρησιμοποιώντας τους σχετικούς ενωσιακούς κωδικούς, αναγράψτε τα στοιχεία αναφοράς των εγγράφων που προηγούνται της εξαγωγής σε τρίτη χώρα/της αποστολής σε κράτος μέλος.

Όταν η διασάφηση αφορά εμπορεύματα που επανεξάγονται, αναγράψτε τα στοιχεία αναφοράς της διασάφησης υπαγωγής των εμπορευμάτων στο προηγούμενο τελωνειακό καθεστώς υπό το οποίο είχαν τεθεί τα εμπορεύματα. Ο κωδικός αναγνώρισης του είδους εμπορευμάτων αναγράφεται μόνο στις περιπτώσεις στις οποίες κρίνεται αναγκαίος για τη βέβαιη εξακρίβωση της ταυτότητας του συγκεκριμένου είδους εμπορευμάτων.

Στήλες Δ1 έως Δ3 του πίνακα απαιτήσεων δεδομένων:

▼C2

Όταν πρόκειται για διασάφηση διαμετακόμισης, αναγράψτε τα στοιχεία αναφοράς της προσωρινής εναπόθεσης ή του προηγούμενου τελωνειακού καθεστώτος ή των αντίστοιχων τελωνειακών παραστατικών.

Εάν, στην περίπτωση έντυπων διασαφήσεων διαμετακόμισης, απαιτείται η αναφορά περισσότερων του ενός στοιχείων, τα κράτη μέλη έχουν τη δυνατότητα να προβλέπουν την αναγραφή του σχετικού κωδικού σε αυτή τη θέση και την επισύναψη κατάστασης των σχετικών στοιχείων στη διασάφηση διαμετακόμισης.

▼B

Στήλη Ε1 του πίνακα απαιτήσεων δεδομένων:

Εάν χρειάζεται, αναγράψτε τα στοιχεία αναφοράς της τελωνειακής διασάφησης με τα οποία τα εμπορεύματα έχουν τεθεί σε ελεύθερη κυκλοφορία.

Όταν παρέχεται ο MRN της τελωνειακής διασάφησης για θέση σε ελεύθερη κυκλοφορία, και το αποδεικτικό του τελωνειακού χαρακτήρα των ενωσιακών εμπορευμάτων δεν αφορά όλα τα είδη εμπορευμάτων της τελωνειακής διασάφησης, αναγράψτε τους αντίστοιχους αριθμούς ειδών στην τελωνειακή διασάφηση.

Στήλη Ε2 του πίνακα απαιτήσεων δεδομένων:

Αναγράψτε τον MRN της μιας ή των περισσότερων συνοπτικών διασαφήσεων εισόδου που κατατίθενται για τα εμπορεύματα πριν από την άφιξή τους στο τελωνειακό έδαφος της Ένωσης.

Όταν παρέχεται ο MRN της συνοπτικής διασάφησης εισόδου και το τελωνειακό δηλωτικό των εμπορευμάτων δεν αφορά όλα τα είδη εμπορευμάτων της συνοπτικής διασάφησης εισόδου, αναγράψτε τους αντίστοιχους αριθμούς ειδών στη συνοπτική διασάφηση εισόδου, εάν το πρόσωπο που υποβάλλει το ηλεκτρονικό δηλωτικό γνωρίζει τους εν λόγω αριθμούς.

Στήλες Ζ1 και Ζ2 του πίνακα απαιτήσεων δεδομένων:

Αναγράψτε τον MRN της (των) συνοπτικής(-ών) διασάφησης(-ων) εισόδου της σχετικής αποστολής υπό τους όρους που προβλέπονται στον τίτλο Ι κεφάλαιο 3 του παρόντος παραρτήματος.

Στήλη Ζ3 του πίνακα απαιτήσεων δεδομένων:

Με την επιφύλαξη του άρθρου 139 παράγραφος 4 του κώδικα, αναγράψτε τον MRN της συνοπτικής διασάφησης (ή διασαφήσεων) εισόδου ή, στις περιπτώσεις που αναφέρονται στο άρθρο 130 του κώδικα, της διασάφησης για σκοπούς προσωρινής εναπόθεσης ή της τελωνειακής διασάφησης (ή διασαφήσεων) που έχει(-ουν) κατατεθεί για τα εμπορεύματα.

▼B

Όταν παρέχεται ο MRN της συνοπτικής διασάφησης εισόδου και η προσκόμιση των εμπορευμάτων δεν αφορά όλα τα είδη εμπορευμάτων συνοπτικής διασάφησης εισόδου ή, στις περιπτώσεις που αναφέρονται στο άρθρο 130 του κώδικα, διασάφησης για σκοπούς προσωρινής εναπόθεσης ή τελωνειακής διασάφησης, το πρόσωπο που προσκομίζει τα εμπορεύματα παρέχει τον έναν ή τους περισσότερους σχετικούς αριθμούς ειδών που έχουν αποδοθεί στα εμπορεύματα στην αρχική συνοπτική διασάφηση εισόδου, διασάφηση για σκοπούς προσωρινής εναπόθεσης ή τελωνειακή διασάφηση.

Στήλη Ζ4 του πίνακα απαιτήσεων δεδομένων:

Με την επιφύλαξη του άρθρου 145 παράγραφος 4 του κώδικα, αναγράψτε τον MRN της μιας ή των περισσότερων συνοπτικών διασαφήσεων εισόδου που αφορούν τη σχετική αποστολή.

▼C2

Όταν η διασάφηση για σκοπούς προσωρινής εναπόθεσης υποβάλλεται μετά τη λήξη του καθεστώτος διαμετακόμισης σύμφωνα με το άρθρο 145 παράγραφος 11 του κώδικα, παρέχεται ο MRN της διασάφησης διαμετακόμισης.

Όταν παρέχεται ο MRN της συνοπτικής διασάφησης εισόδου, της διασάφησης διαμετακόμισης ή, στις περιπτώσεις που αναφέρονται στο άρθρο 130 του κώδικα, της τελωνειακής διασάφησης, και η διασάφηση για σκοπούς προσωρινής εναπόθεσης δεν αφορά όλα τα είδη εμπορευμάτων της συνοπτικής διασάφησης εισόδου, της διασάφησης διαμετακόμισης ή της τελωνειακής διασάφησης, ο διασαφιστής παρέχει τον έναν ή τους περισσότερους σχετικούς αριθμούς ειδών που έχουν αποδοθεί στα εμπορεύματα στην αρχική συνοπτική διασάφηση εισόδου, διασάφηση διαμετακόμισης ή τελωνειακή διασάφηση.

▼B

Στήλη Ζ5 του πίνακα απαιτήσεων δεδομένων:

Αναγράψτε τον MRN της μίας ή των περισσότερων διασαφήσεων για σκοπούς προσωρινής εναπόθεσης που έχει υποβληθεί για τα εμπορεύματα στον τόπο από τον οποίο ξεκίνησε η διακίνησή τους.

Όταν ο αριθμός MRN της διασάφησης για σκοπούς προσωρινής εναπόθεσης δεν αφορά όλα τα είδη εμπορευμάτων της σχετικής διασάφησης για σκοπούς προσωρινής εναπόθεσης, το πρόσωπο που γνωστοποιεί την άφιξη των εμπορευμάτων μετά τη διακίνησή τους υπό προσωρινή εναπόθεση παρέχει τον έναν ή τους περισσότερους σχετικούς αριθμούς ειδών που έχουν αποδοθεί στα εμπορεύματα στην αρχική διασάφηση για σκοπούς προσωρινής εναπόθεσης.

Στήλες Η1 έως Η5, Θ1 και Θ2 του πίνακα απαιτήσεων δεδομένων:

Χρησιμοποιώντας τους σχετικούς ενωσιακούς κωδικούς, αναγράψτε τον MRN της διασάφησης για σκοπούς προσωρινής εναπόθεσης ή στοιχεία αναφοράς τυχόν άλλων προηγούμενων παραστατικών.

Ο κωδικός αναγνώρισης του είδους εμπορευμάτων αναγράφεται μόνο στις περιπτώσεις στις οποίες κρίνεται αναγκαίος για τη βέβαιη εξακρίβωση της ταυτότητας του συγκεκριμένου είδους εμπορευμάτων.

2/2. ***Ειδική μνεία***

Όλες οι χρησιμοποιούμενες σχετικές στήλες του πίνακα απαιτήσεων δεδομένων:

Αναγράψτε τον σχετικό ενωσιακό κωδικό ή, κατά περίπτωση, τον κωδικό ή τους κωδικούς που προβλέπονται από το οικείο κράτος μέλος.

Εάν το ενωσιακό δίκαιο δεν προσδιορίζει το πεδίο στο οποίο πρέπει να αναγραφεί κάποια πληροφορία, αυτή πρέπει να αναγράφεται στο στοιχείο 2/2. Ειδική μνεία.

Στήλες Α1 έως Α3, ΣΤ1α έως ΣΤ1γ του πίνακα απαιτήσεων δεδομένων:

Όταν τα εμπορεύματα μεταφέρονται με μεταβιβάσιμη φορτωτική η οποία είναι «εις διαταγήν με οπισθογράφηση» και ο παραλήπτης είναι άγνωστος, τα στοιχεία του αντικαθίστανται από τον σχετικό κωδικό.

▼B

2/3. *Προσκομιζόμενα έγγραφα, πιστοποιητικά και άδειες, λοιπά δικαιολογητικά*

Όλες οι χρησιμοποιούμενες σχετικές στήλες του πίνακα απαιτήσεων δεδομένων:

α) Αριθμός αναγνώρισης ή αναφοράς ενωσιακών ή διεθνών εγγράφων, πιστοποιητικών και αδειών που προσκομίζονται προς υποστήριξη της διασάφησης, και λοιπών δικαιολογητικών.

Χρησιμοποιώντας τους σχετικούς ενωσιακούς κωδικούς, αναγράψτε τα στοιχεία που απαιτούνται σύμφωνα με τυχόν ειδικές ρυθμίσεις που ισχύουν κατά περίπτωση, καθώς και τα στοιχεία αναφοράς των εγγράφων που προσκομίζονται προς υποστήριξη της διασάφησης, και των λοιπών δικαιολογητικών.

Στις περιπτώσεις στις οποίες ο διασαφιστής ή ο εισαγωγέας για τις διασαφήσεις εισαγωγής ή ο εξαγωγέας για τις διασαφήσεις εξαγωγής είναι ο δικαιούχος έγκυρης απόφασης σχετικά με δεσμευτικές δασμολογικές πληροφορίες (ΔΔΠ) και/ή δεσμευτικές πληροφορίες σχετικά με την καταγωγή (ΔΠΚ) που καλύπτει τα εμπορεύματα τα οποία αφορά η διασάφηση, ο διασαφιστής δηλώνει τον αριθμό αναφοράς της απόφασης ΔΔΠ και/ή ΔΠΚ.

β) Αριθμός αναγνώρισης ή αναφοράς εθνικών εγγράφων, πιστοποιητικών και αδειών που προσκομίζονται προς υποστήριξη της διασάφησης, και λοιπών δικαιολογητικών.

Στήλες Α1, Α3, ΣΤ5 και Ζ4 του πίνακα απαιτήσεων δεδομένων:

Στοιχεία αναφοράς του εγγράφου μεταφοράς που καλύπτει τη μεταφορά εμπορευμάτων προς και από το τελωνειακό έδαφος της Ένωσης.

Περιλαμβάνει τον σχετικό κωδικό για τον τύπο του εγγράφου μεταφοράς, ακολουθούμενο από τον αριθμό αναγνώρισης του σχετικού εγγράφου.

Εάν η διασάφηση κατατίθεται από άλλο πρόσωπο αντί του μεταφορέα, παρέχεται επίσης ο αριθμός εγγράφου μεταφοράς του μεταφορέα.

Στήλες Β1 έως Β4, Γ1, Η1 έως Η5 και Θ1 του πίνακα απαιτήσεων δεδομένων:

Αριθμός αναφοράς της άδειας κεντρικού τελωνισμού. Η πληροφορία αυτή πρέπει να παρέχεται, εκτός εάν μπορεί να αντληθεί με βεβαιότητα από άλλα στοιχεία, όπως ο αριθμός EORI του κατόχου της άδειας.

Στήλες Γ1 και Θ1 του πίνακα απαιτήσεων δεδομένων:

Αριθμός αναφοράς της άδειας για απλουστευμένες διασαφήσεις. Η πληροφορία αυτή πρέπει να παρέχεται, εκτός εάν μπορεί να αντληθεί με βεβαιότητα από άλλα στοιχεία, όπως ο αριθμός EORI του κατόχου της άδειας.

Στήλη Δ3 του πίνακα απαιτήσεων δεδομένων:

▼C2

Αυτό το στοιχείο περιλαμβάνει τον τύπο και τα στοιχεία αναφοράς του εγγράφου μεταφοράς που χρησιμοποιείται ως διασάφηση διαμετακόμισης.

▼B

Επιπροσθέτως, περιλαμβάνει επίσης τα στοιχεία αναφοράς του αντίστοιχου αριθμού αδείας του δικαιούχου του καθεστώτος διαμετακόμισης. Η πληροφορία αυτή πρέπει να παρέχεται, εκτός εάν μπορεί να αντληθεί με βεβαιότητα από άλλα στοιχεία, όπως ο αριθμός EORI του κατόχου της άδειας.

Στήλη Ε1 του πίνακα απαιτήσεων δεδομένων:

Ανάλογα με την περίπτωση, αναγράψτε τον αριθμό αδείας του εγκεκριμένου εκδότη. Η πληροφορία αυτή πρέπει να παρέχεται, εκτός εάν μπορεί να αντληθεί με βεβαιότητα από άλλα στοιχεία, όπως ο αριθμός EORI του κατόχου της άδειας.

Στήλη Ε2 του πίνακα απαιτήσεων δεδομένων:

▼C2

Χρησιμοποιώντας τους σχετικούς ενωσιακούς κωδικούς, αναγράψτε τα στοιχεία αναφοράς του εγγράφου μεταφοράς που καλύπτει την προβλεπόμενη μεταφορά των εμπορευμάτων προς το τελωνειακό έδαφος της Ένωσης μετά την κατάθεση του τελωνειακού δηλωτικού εμπορευμάτων στο τελωνείο.

▼B

Σε περίπτωση θαλάσσιας μεταφοράς στο πλαίσιο συμφωνίας καταμερισμού ή παρόμοιας ναύλωσης πλοίου, ο αριθμός του εγγράφου μεταφοράς που παρέχεται αναφέρεται στο έγγραφο μεταφοράς που έχει εκδοθεί από το πρόσωπο που έχει συνάψει σύμβαση και έχει εκδώσει φορτωτική για τη μεταφορά των εμπορευμάτων στο τελωνειακό έδαφος της Ένωσης.

Ο αριθμός του εγγράφου μεταφοράς χρησιμοποιείται εναλλακτικά αντί για τον μοναδικό αριθμό αναφοράς αποστολής (UCR), όταν ο τελευταίος δεν είναι διαθέσιμος.

Ανάλογα με την περίπτωση, αναγράψτε τον αριθμό αδείας του εγκεκριμένου εκδότη. Η πληροφορία αυτή πρέπει να παρέχεται, εκτός εάν μπορεί να αντληθεί με βεβαιότητα από άλλα στοιχεία, όπως ο αριθμός EORI του κατόχου της άδειας.

Στήλες ΣΤ1α, ΣΤ2α, ΣΤ2β, ΣΤ3α και ΣΤ3β του πίνακα απαιτήσεων δεδομένων:

Στοιχεία αναφοράς του εγγράφου ή των εγγράφων μεταφοράς που καλύπτουν τη μεταφορά εμπορευμάτων προς το τελωνειακό έδαφος της Ένωσης. Εάν η μεταφορά των εμπορευμάτων καλύπτεται από δύο ή περισσότερα έγγραφα μεταφοράς, δηλαδή από κύρια σύμβαση μεταφοράς και σύμβαση μεταφοράς σε επίπεδο διαμετακομιστή, πρέπει να αναφέρονται και οι δύο συμβάσεις, τόσο η κύρια σύμβαση (master level) όσο και η σύμβαση μεταφοράς στο επίπεδο του αντίστοιχου διαμετακομιστή (house level). Ο αριθμός αναφοράς της κύριας φορτωτικής, της φορτωτικής στο όνομα συγκεκριμένου προσώπου, της κύριας φορτωτικής αεροπορικής μεταφοράς και της φορτωτικής αεροπορικής μεταφοράς από διαμετακομιστή παραμένει μοναδικός για τουλάχιστον τρία έτη από την ημερομηνία έκδοσής του από τους αντίστοιχους οικονομικούς φορείς. Περιλαμβάνει τον σχετικό κωδικό για τον τύπο του εγγράφου μεταφοράς, ακολουθούμενο από τον αριθμό αναγνώρισης του σχετικού εγγράφου.

Στήλη ΣΤ1β του πίνακα απαιτήσεων δεδομένων:

Στοιχεία αναφοράς της κύριας φορτωτικής που καλύπτει τη μεταφορά εμπορευμάτων προς το τελωνειακό έδαφος της Ένωσης. Περιλαμβάνει τον σχετικό κωδικό για τον τύπο του εγγράφου μεταφοράς, ακολουθούμενο από τον αριθμό αναγνώρισης του σχετικού εγγράφου. Ο αριθμός αναφοράς της κύριας φορτωτικής που εκδίδει ο μεταφορέας παραμένει μοναδικός για τουλάχιστον τρία έτη από την ημερομηνία έκδοσής του.

Στήλες ΣΤ1γ και ΣΤ2γ του πίνακα απαιτήσεων δεδομένων:

Σε περίπτωση που, δυνάμει του άρθρου 112 παράγραφος 1 πρώτο εδάφιο και του άρθρου 113 παράγραφος 2, τα στοιχεία της συνοπτικής διασάφησης εισόδου υποβάλλονται από πρόσωπο διαφορετικό από τον μεταφορέα, επιπλέον του αριθμού αναφοράς της εκδοθείσας φορτωτικής από πράκτορα διαμετακόμισης ή της φορτωτικής αεροπορικής μεταφοράς από διαμετακομιστή, πρέπει να παρέχεται επίσης ο αριθμός της αντίστοιχης κύριας φορτωτικής ή της αντίστοιχης κύριας φορτωτικής αεροπορικής μεταφοράς.

Στήλη ΣΤ1δ του πίνακα απαιτήσεων δεδομένων:

Σε περίπτωση που, δυνάμει του άρθρου 112 παράγραφος 1 δεύτερο εδάφιο, τα στοιχεία της συνοπτικής διασάφησης εισόδου υποβάλλονται από τον παραλήπτη, πρέπει να παρέχεται ο αριθμός των ακόλουθων αντίστοιχων εγγράφων:

α) της φορτωτικής στο όνομα συγκεκριμένου προσώπου που έχει εκδώσει ο μεταφορέας ή, κατά περίπτωση,

β) της κύριας φορτωτικής που έχει εκδώσει ο μεταφορέας και της φορτωτικής που έχει εκδοθεί στο κατώτατο επίπεδο (lowest bill of lading) από άλλο πρόσωπο σύμφωνα με το άρθρο 112 παράγραφος 1 πρώτο εδάφιο, σε περίπτωση έκδοσης συμπληρωματικής φορτωτικής για τα ίδια εμπορεύματα τα οποία αφορά η κύρια φορτωτική που έχει εκδώσει ο μεταφορέας.

Στήλη ΣΤ2δ του πίνακα απαιτήσεων δεδομένων:

Ο αριθμός αναφοράς της φορτωτικής αεροπορικής μεταφοράς από διαμετακομιστή και της κύριας φορτωτικής αεροπορικής μεταφοράς παρέχεται, εφόσον είναι διαθέσιμος, κατά τον χρόνο υποβολής. Εναλλακτικά, σε περίπτωση που ο αριθμός αναφοράς της κύριας φορτωτικής δεν είναι

▼B

διαθέσιμος κατά τον χρόνο υποβολής, ο ενδιαφερόμενος δύναται να παράσχει χωριστά τον αριθμό αναφοράς της κύριας φορτωτικής αεροπορικής μεταφοράς, το αργότερο όμως πριν από τη φόρτωση των εμπορευμάτων στο αεροσκάφος. Στην προκειμένη περίπτωση, οι πληροφορίες περιλαμβάνουν επίσης τα στοιχεία αναφοράς όλων των φορτωτικών αεροπορικής μεταφοράς από διαμετακομιστή που υπάγονται στην κύρια σύμβαση μεταφοράς. Ο αριθμός αναφοράς της κύριας φορτωτικής αεροπορικής μεταφοράς και της φορτωτικής αεροπορικής μεταφοράς από διαμετακομιστή παραμένει μοναδικός για τουλάχιστον τρία έτη από την ημερομηνία έκδοσής του από τους αντίστοιχους οικονομικούς φορείς.

Στήλες ΣΤ4α και ΣΤ4β του πίνακα απαιτήσεων δεδομένων:

Πρέπει να αναφέρεται ο αριθμός της ταχυδρομικής αεροπορικής φορτωτικής. Περιλαμβάνει τον σχετικό κωδικό για τον τύπο του εγγράφου μεταφοράς, ακολουθούμενο από τον αριθμό αναγνώρισης του σχετικού εγγράφου.

Στήλη ΣΤ4γ του πίνακα απαιτήσεων δεδομένων:

Ο αριθμός ITMATT που αντιστοιχεί στη σχετική δήλωση CN23.

Στήλη ΣΤ4δ του πίνακα απαιτήσεων δεδομένων:

Ο ένας ή οι περισσότεροι αριθμοί ITMATT που αντιστοιχούν στη δήλωση CN23 και καλύπτουν τα εμπορεύματα τα οποία περιέχονται στον υποδοχέα εντός του οποίου μεταφέρονται.

Στήλη ΣΤ5 του πίνακα απαιτήσεων δεδομένων:

Σε περίπτωση οδικής μεταφοράς, η πληροφορία αυτή παρέχεται στον βαθμό που είναι διαθέσιμη και μπορεί να περιλαμβάνει αναφορά τόσο στο δελτίο TIR όσο και στη CMR.

Στήλη Η1 του πίνακα απαιτήσεων δεδομένων:

Εάν η σύμβαση πώλησης των σχετικών εμπορευμάτων διαθέτει αριθμό αναγνώρισης, αυτός πρέπει να αναγράφεται. Ανάλογα με την περίπτωση, αναγράψτε επίσης την ημερομηνία της σύμβασης πώλησης.

Εκτός εάν είναι ουσιώδες για τον ορθό προσδιορισμό της δασμολογητέας αξίας, το κράτος μέλος αποδοχής της διασάφησης απαλλάσσει τον ενδιαφερόμενο από την υποχρέωση παροχής στοιχείων σχετικά με την ημερομηνία και τον αριθμό της σύμβασης πώλησης,

— όταν η δασμολογητέα αξία των εισαγόμενων εμπορευμάτων δεν υπερβαίνει τις 20 000 ευρώ ανά αποστολή, υπό την προϋπόθεση ότι δεν πρόκειται για τμηματικές ή πολλαπλές αποστολές από τον ίδιο αποστολέα στον ίδιο παραλήπτη, ή

— όταν πρόκειται για εισαγωγές μη εμπορικού χαρακτήρα, ή

— όταν πρόκειται για εμπορεύματα που αποτελούν αντικείμενο συνεχούς ροής εισαγωγών που πραγματοποιούνται υπό τις αυτές εμπορικές συνθήκες, προέρχονται από τον ίδιο πωλητή και προορίζονται για τον ίδιο αγοραστή.

Τα κράτη μέλη δύνανται να απαλλάσσουν τον ενδιαφερόμενο από την υποχρέωση παροχής στοιχείων σχετικά με την ημερομηνία και τον αριθμό της σύμβασης πώλησης όταν η δασμολογητέα αξία των εν λόγω εμπορευμάτων δεν μπορεί να καθοριστεί κατ' εφαρμογή των διατάξεων του άρθρου 70 του κώδικα. Στις περιπτώσεις αυτές, ο διασαφιστής υποχρεούται να παρέχει —ο ίδιος ή μέσω άλλου— στις τελωνειακές αρχές κάθε άλλη πληροφορία που μπορεί να απαιτείται για τον καθορισμό της δασμολογητέας αξίας.

Στήλη Θ1 του πίνακα απαιτήσεων δεδομένων:

Σε περίπτωση υποβολής αίτησης για την ανάληψη ποσότητας από τη δασμολογική ποσόστωση κατά χρονολογική σειρά προτεραιότητας για τα εμπορεύματα που αποτελούν αντικείμενο απλουστευμένης διασάφησης, όλα τα απαιτούμενα έγγραφα δηλώνονται στην απλουστευμένη διασάφηση και πρέπει να καθίστανται διαθέσιμα στον διασαφιστή και να τίθενται στη διάθεση των τελωνειακών αρχών, ούτως ώστε ο διασαφιστής να είναι σε θέση να κάνει χρήση του ευεργετήματος της δασμολογικής ποσόστωσης σύμφωνα με την ημερομηνία αποδοχής της απλουστευμένης διασάφησης.

▼B

2/4. *Αριθμός αναφοράς/UCR*

Όλες οι χρησιμοποιούμενες σχετικές στήλες του πίνακα απαιτήσεων δεδομένων:

Η μνεία αυτή αφορά τον μοναδικό αριθμό αναφοράς αποστολής (UCR) που προσδίδει ο ενδιαφερόμενος στη συγκεκριμένη αποστολή. Δύναται να έχει τη μορφή κωδικού ΠΟΤ (ISO 15459) ή αντίστοιχη. Παρέχει πρόσβαση στα υποκείμενα εμπορικά δεδομένα που ενδιαφέρουν τα τελωνεία.

2/5. *LRN*

Όλες οι χρησιμοποιούμενες σχετικές στήλες του πίνακα απαιτήσεων δεδομένων:

Χρησιμοποιείται ο τοπικός αριθμός αναφοράς (LRN). ►C2 Καθορίζεται σε εθνικό επίπεδο και τίθεται από τον διασαφιστή σε συμφωνία με τις αρμόδιες αρχές για την ταυτοποίηση κάθε διασάφησης. ◄

2/6. *Αναβολή πληρωμής*

Όλες οι χρησιμοποιούμενες σχετικές στήλες του πίνακα απαιτήσεων δεδομένων:

Αναφέρετε, κατά περίπτωση, τα στοιχεία αναφοράς της σχετικής άδειας· ως αναβολή πληρωμής νοείται εδώ τόσο η αναβολή της πληρωμής εισαγωγικών και εξαγωγικών δασμών όσο και η χορήγηση φορολογικής πίστωσης.

2/7. *Προσδιορισμός της αποθήκης*

Στήλες Β1 έως Β4, Ζ4 και Η1 έως Η5 του πίνακα απαιτήσεων δεδομένων:

Χρησιμοποιώντας τον σχετικό ενωσιακό κωδικό, αναγράψτε τον τύπο της αποθηκευτικής εγκατάστασης, ακολουθούμενο από τον αριθμό άδειας της αντίστοιχης αποθήκης ή της αποθήκης προσωρινής εναπόθεσης.

Στήλη Ζ5 του πίνακα απαιτήσεων δεδομένων:

Χρησιμοποιώντας τον σχετικό ενωσιακό κωδικό, αναγράψτε τον τύπο της αποθήκης προσωρινής εναπόθεσης του τόπου προορισμού, ακολουθούμενο από τον αντίστοιχο αριθμό αδείας.

Ομάδα 3 – Μέρη

3/1. *Εξαγωγέας*

Όλες οι χρησιμοποιούμενες σχετικές στήλες του πίνακα απαιτήσεων δεδομένων:

Ο εξαγωγέας είναι το πρόσωπο που ορίζεται στο άρθρο 1 σημείο 19.

Σημειώστε το ονοματεπώνυμο ή την εταιρική επωνυμία και την πλήρη διεύθυνση του ενδιαφερόμενου.

Στήλη Δ1 του πίνακα απαιτήσεων δεδομένων:

Στο πλαίσιο του καθεστώτος ενωσιακής διαμετακόμισης, ο εξαγωγέας είναι το πρόσωπο που ενεργεί ως αποστολέας.

▼C2

Σε περίπτωση ομαδικών αποστολών, όταν χρησιμοποιούνται έντυπες διασαφήσεις διαμετακόμισης ή έντυπα αποδεικτικά του τελωνειακού χαρακτήρα των ενωσιακών εμπορευμάτων, τα κράτη μέλη έχουν την ευχέρεια να προβλέπουν την αναγραφή του σχετικού κωδικού με επισύναψη της κατάστασης των εξαγωγέων στη διασάφηση.

▼B

Στήλες Η1, Η3, Η4 και Θ1 του πίνακα απαιτήσεων δεδομένων:

Σημειώστε το ονοματεπώνυμο ή την εταιρική επωνυμία και την πλήρη διεύθυνση του τελευταίου πωλητή των εμπορευμάτων πριν από την εισαγωγή τους στην Ένωση.

Στήλη Η5 του πίνακα απαιτήσεων δεδομένων:

Σημειώστε το ονοματεπώνυμο ή την εταιρική επωνυμία και την πλήρη διεύθυνση του αποστολέα που ενεργεί ως «εξαγωγέας» στο πλαίσιο εμπορικών συναλλαγών με εδάφη υπό ειδικό φορολογικό καθεστώς. Ο αποστολέας είναι ο τελευταίος πωλητής των εμπορευμάτων πριν από την είσοδό τους στο φορολογικό έδαφος όπου πρόκειται να τεθούν σε κυκλοφορία.

▼B

3/2. *Αριθμός αναγνώρισης εξαγωγέα*

Όλες οι χρησιμοποιούμενες σχετικές στήλες του πίνακα απαιτήσεων δεδομένων:

Ο εξαγωγέας είναι το πρόσωπο που ορίζεται στο άρθρο 1 σημείο 19.

Αναγράψτε τον αριθμό EORI του ενδιαφερόμενου που αναφέρεται στο άρθρο 1 σημείο 18.

Στήλες Β1, Β2 έως Β4, Γ1, Δ1 και Ε1 του πίνακα απαιτήσεων δεδομένων:

Εάν ο εξαγωγέας δεν διαθέτει αριθμό EORI, η τελωνειακή διοίκηση δύναται να χορηγήσει αριθμό ad hoc για τη συγκεκριμένη διασάφηση.

Στήλες Η1 έως Η4 και Θ1 του πίνακα απαιτήσεων δεδομένων:

Σημειώστε τον αριθμό EORI του τελευταίου πωλητή των εμπορευμάτων πριν από την εισαγωγή τους στην Ένωση.

Όταν παραχωρούνται διευκολύνσεις στο πλαίσιο προγράμματος εμπορικής εταιρικής σχέσης τρίτης χώρας που αναγνωρίζεται από την Ένωση, η πληροφορία αυτή μπορεί να λαμβάνει τη μορφή μοναδικού αριθμού αναγνώρισης τρίτης χώρας που έχει διατεθεί στην Ένωση από την ενδιαφερόμενη τρίτη χώρα. Αυτός ο αριθμός μπορεί να χρησιμοποιείται όταν είναι στη διάθεση του διασαφιστή.

Στήλες Η1 και Η3 έως Η6 του πίνακα απαιτήσεων δεδομένων:

Εάν απαιτείται αριθμός αναγνώρισης, αναγράψτε τον αριθμό EORI του ενδιαφερόμενου που αναφέρεται στο άρθρο 1 σημείο 18. Σε περίπτωση που δεν έχει χορηγηθεί αριθμός EORI στον εξαγωγέα, σημειώστε τον αριθμό που απαιτείται βάσει της νομοθεσίας του ενδιαφερόμενου κράτους μέλους.

Στήλη Η5 του πίνακα απαιτήσεων δεδομένων:

Σημειώστε τον αριθμό EORI του αποστολέα που ενεργεί ως «εξαγωγέας» στο πλαίσιο εμπορικών συναλλαγών με εδάφη υπό ειδικό φορολογικό καθεστώς. Ο αποστολέας είναι ο τελευταίος πωλητής των εμπορευμάτων πριν από την είσοδό τους στο φορολογικό έδαφος όπου πρόκειται να τεθούν σε κυκλοφορία.

3/3. *Αποστολέας – Κύρια σύμβαση μεταφοράς*

Όλες οι χρησιμοποιούμενες σχετικές στήλες του πίνακα απαιτήσεων δεδομένων:

Το πρόσωπο που αποστέλλει τα εμπορεύματα σύμφωνα με τη σύμβαση μεταφοράς που έχει συναφθεί με το πρόσωπο που ζητά τη μεταφορά.

Σημειώστε το ονοματεπώνυμο ή την εταιρική επωνυμία και την πλήρη διεύθυνση του αποστολέα, όταν ο αριθμός EORI δεν είναι διαθέσιμος στον διασαφιστή.

Μπορεί να αναγραφεί επίσης ο αριθμός τηλεφώνου για επικοινωνία με τον ενδιαφερόμενο.

Στήλη ΣΤ3α του πίνακα απαιτήσεων δεδομένων:

Το πρόσωπο που αποστέλλει τα εμπορεύματα σύμφωνα με την κύρια φορτωτική αεροπορικής μεταφοράς.

Στήλες ΣΤ4α και ΣΤ4β του πίνακα απαιτήσεων δεδομένων:

Το στοιχείο αυτό δεν είναι απαραίτητο να παρέχεται όταν μπορεί να συναχθεί αυτόματα από το στοιχείο 7/20 Αριθμός αναγνώρισης υποδοχέα.

3/4. *Αριθμός αναγνώρισης αποστολέα – Κύρια σύμβαση μεταφοράς*

Όλες οι χρησιμοποιούμενες σχετικές στήλες του πίνακα απαιτήσεων δεδομένων:

Το πρόσωπο που αποστέλλει τα εμπορεύματα σύμφωνα με τη σύμβαση μεταφοράς που έχει συναφθεί με το πρόσωπο που ζητά τη μεταφορά.

▼B

Αναγράψτε τον αριθμό EORI του αποστολέα που αναφέρεται στο άρθρο 1 σημείο 18, όταν ο αριθμός αυτός είναι διαθέσιμος στον διασαφιστή.

Όταν παραχωρούνται διευκολύνσεις στο πλαίσιο προγράμματος εμπορικής εταιρικής σχέσης τρίτης χώρας που αναγνωρίζεται από την Ένωση, η πληροφορία αυτή μπορεί να λαμβάνει τη μορφή μοναδικού αριθμού αναγνώρισης τρίτης χώρας που έχει διατεθεί στην Ένωση από την ενδιαφερόμενη τρίτη χώρα. Αυτός ο αριθμός μπορεί να χρησιμοποιείται όταν είναι στη διάθεση του διασαφιστή.

3/5. ***Αποστολέας – Σύμβαση μεταφοράς σε επίπεδο διαμετακομιστή***

Όλες οι χρησιμοποιούμενες σχετικές στήλες του πίνακα απαιτήσεων δεδομένων:

Το πρόσωπο που αποστέλλει τα εμπορεύματα σύμφωνα με τη σύμβαση μεταφοράς σε επίπεδο διαμετακομιστή που έχει συναφθεί με το πρόσωπο που ζητά τη μεταφορά.

Σημειώστε το ονοματεπώνυμο ή την εταιρική επωνυμία και την πλήρη διεύθυνση του αποστολέα, όταν ο αριθμός EORI δεν είναι διαθέσιμος στον διασαφιστή.

Μπορεί να αναγραφεί επίσης ο αριθμός τηλεφώνου για επικοινωνία με τον ενδιαφερόμενο.

Στήλες ΣΤ1γ, ΣΤ2γ, ΣΤ2δ, ΣΤ3β και ΣΤ4γ του πίνακα απαιτήσεων δεδομένων:

Το πρόσωπο που αποστέλλει τα εμπορεύματα σύμφωνα με τη φορτωτική που εκδίδεται στο κατώτατο επίπεδο από διαμετακομιστή ή τη φορτωτική αεροπορικής μεταφοράς που εκδίδεται στο κατώτατο επίπεδο από διαμετακομιστή. ►C2 Το εν λόγω πρόσωπο πρέπει να είναι διαφορετικό από τον μεταφορέα, τον διαμεταφορέα, τον φορέα συγκεντρωτικής διαχείρισης, τον ταχυδρομικό φορέα ή τον εκτελωνιστή. ◄

Στη διεύθυνση του αποστολέα πρέπει να αναφέρεται διεύθυνση εκτός των συνόρων της Ένωσης.

3/6. ***Αριθμός αναγνώρισης αποστολέα – Σύμβαση μεταφοράς σε επίπεδο διαμετακομιστή***

Όλες οι χρησιμοποιούμενες σχετικές στήλες του πίνακα απαιτήσεων δεδομένων:

Το πρόσωπο που αποστέλλει τα εμπορεύματα σύμφωνα με τη σύμβαση μεταφοράς σε επίπεδο διαμετακομιστή που έχει συναφθεί με το πρόσωπο που ζητά τη μεταφορά.

Αναγράψτε τον αριθμό EORI του αποστολέα που αναφέρεται στο άρθρο 1 σημείο 18, όταν ο αριθμός αυτός είναι διαθέσιμος στον διασαφιστή.

Όταν παραχωρούνται διευκολύνσεις στο πλαίσιο προγράμματος εμπορικής εταιρικής σχέσης τρίτης χώρας που αναγνωρίζεται από την Ένωση, η πληροφορία αυτή μπορεί να λαμβάνει τη μορφή μοναδικού αριθμού αναγνώρισης τρίτης χώρας που έχει διατεθεί στην Ένωση από την ενδιαφερόμενη τρίτη χώρα. Αυτός ο αριθμός μπορεί να χρησιμοποιείται όταν είναι στη διάθεση του διασαφιστή.

3/7. ***Αποστολέας***

Όλες οι χρησιμοποιούμενες σχετικές στήλες του πίνακα απαιτήσεων δεδομένων:

Το πρόσωπο που αποστέλλει τα εμπορεύματα σύμφωνα με τη σύμβαση μεταφοράς που έχει συναφθεί με το πρόσωπο που ζητά τη μεταφορά.

Σημειώστε το ονοματεπώνυμο ή την εταιρική επωνυμία και την πλήρη διεύθυνση του αποστολέα, όταν ο αριθμός EORI δεν είναι διαθέσιμος στον διασαφιστή.

Το στοιχείο αυτό πρέπει να παρέχεται όταν είναι διαφορετικό από τον διασαφιστή.

Όταν τα δεδομένα που απαιτούνται για μια συνοπτική διασάφηση εξόδου περιλαμβάνονται σε τελωνειακή διασάφηση σύμφωνα με το άρθρο 263 παράγραφος 3 του κώδικα, η πληροφορία αυτή αντιστοιχεί στο στοιχείο 3/1. Εξαγωγέας της συγκεκριμένης τελωνειακής διασάφησης.

▼B

3/8. ***Αριθμός αναγνώρισης αποστολέα***

Όλες οι χρησιμοποιούμενες σχετικές στήλες του πίνακα απαιτήσεων δεδομένων:

Το πρόσωπο που αποστέλλει τα εμπορεύματα σύμφωνα με τη σύμβαση μεταφοράς που έχει συναφθεί με το πρόσωπο που ζητά τη μεταφορά.

Αναγράψτε τον αριθμό EORI του αποστολέα που αναφέρεται στο άρθρο 1 σημείο 18, όταν ο αριθμός αυτός είναι διαθέσιμος στον διασαφιστή.

Το στοιχείο αυτό πρέπει να παρέχεται όταν είναι διαφορετικό από τον διασαφιστή.

Όταν τα δεδομένα που απαιτούνται για μια συνοπτική διασάφηση εξόδου περιλαμβάνονται σε τελωνειακή διασάφηση σύμφωνα με το άρθρο 263 παράγραφος 3 του κώδικα, η πληροφορία αυτή αντιστοιχεί στο στοιχείο 3/2. Αριθμός αναγνώρισης εξαγωγέα της συγκεκριμένης τελωνειακής διασάφησης.

Όταν παραχωρούνται διευκολύνσεις στο πλαίσιο προγράμματος εμπορικής εταιρικής σχέσης τρίτης χώρας που αναγνωρίζεται από την Ένωση, η πληροφορία αυτή μπορεί να λαμβάνει τη μορφή μοναδικού αριθμού αναγνώρισης τρίτης χώρας που έχει διατεθεί στην Ένωση από την ενδιαφερόμενη τρίτη χώρα. Αυτός ο αριθμός μπορεί να χρησιμοποιείται όταν είναι στη διάθεση του διασαφιστή.

3/9. ***Παραλήπτης***

Όλες οι χρησιμοποιούμενες σχετικές στήλες του πίνακα απαιτήσεων δεδομένων:

Το πρόσωπο στο οποίο αποστέλλονται πραγματικά τα εμπορεύματα.

Σημειώστε το ονοματεπώνυμο ή την εταιρική επωνυμία και την πλήρη διεύθυνση του (των) ενδιαφερομένου(-ων).

Στήλες Α1 και Α2 του πίνακα απαιτήσεων δεδομένων:

Σε περίπτωση υποκατάστασης, η πληροφορία αυτή παρέχεται εφόσον είναι διαθέσιμη.

Όταν τα εμπορεύματα μεταφέρονται με μεταβιβάσιμη φορτωτική η οποία είναι «εις διαταγήν με οπισθογράφηση» και ο παραλήπτης είναι άγνωστος, τα στοιχεία του αντικαθίστανται από τον σχετικό κωδικό στο στοιχείο 2/2 Ειδική μνεία.

Στήλη Β3 του πίνακα απαιτήσεων δεδομένων:

Σε περίπτωση που τα εμπορεύματα τα οποία υπόκεινται σε καταβολή επιστροφών κατά την εξαγωγή τοποθετούνται σε αποθήκη τελωνειακής αποταμίευσης, υπεύθυνος για την καταβολή των επιστροφών κατά την εξαγωγή ή για την αποθήκη στην οποία αποθηκεύονται τα εμπορεύματα είναι ο παραλήπτης.

Στήλες Δ1 και Δ2 του πίνακα απαιτήσεων δεδομένων:

▼C2

Σε περίπτωση περισσότερων αποστολέων/εξαγωγέων, και εφόσον χρησιμοποιούνται έντυπες διασαφήσεις διαμετακόμισης, τα κράτη μέλη έχουν την ευχέρεια να προβλέπουν την αναγραφή του σχετικού κωδικού στη θέση αυτή, ενώ θα πρέπει ταυτόχρονα να επισυνάπτεται στη διασάφηση ο κατάλογος των παραληπτών.

▼B

3/10. ***Αριθμός αναγνώρισης παραλήπτη***

Όλες οι χρησιμοποιούμενες σχετικές στήλες του πίνακα απαιτήσεων δεδομένων:

Το πρόσωπο στο οποίο αποστέλλονται πραγματικά τα εμπορεύματα.

Στήλες Α1 και Α2 του πίνακα απαιτήσεων δεδομένων:

Σε περίπτωση υποκατάστασης, η πληροφορία αυτή παρέχεται εφόσον είναι διαθέσιμη.

▼B

Όταν τα εμπορεύματα μεταφέρονται με μεταβιβάσιμη φορτωτική η οποία είναι «εις διαταγήν με οπισθογράφηση» και ο παραλήπτης είναι άγνωστος, τα στοιχεία του αντικαθίστανται από τον σχετικό κωδικό στο στοιχείο 2/2. Ειδική μνεία.

Λαμβάνει τη μορφή του αριθμού EORI παραλήπτη, εφόσον ο διασαφιστής διαθέτει τον εν λόγω αριθμό.

Όταν παραχωρούνται διευκολύνσεις στο πλαίσιο προγράμματος εμπορικής εταιρικής σχέσης τρίτης χώρας που αναγνωρίζεται από την Ένωση, η πληροφορία αυτή μπορεί να λαμβάνει τη μορφή μοναδικού αριθμού αναγνώρισης τρίτης χώρας που έχει διατεθεί στην Ένωση από την ενδιαφερόμενη τρίτη χώρα. Αυτός ο αριθμός μπορεί να χρησιμοποιείται όταν είναι στη διάθεση του διασαφιστή.

Στήλες Β1, Β2 έως Β4, Δ1 έως Δ3 του πίνακα απαιτήσεων δεδομένων:

Εάν απαιτείται αριθμός αναγνώρισης, αναγράψτε τον αριθμό EORI που αναφέρεται στο άρθρο 1 σημείο 18. Σε περίπτωση που ο παραλήπτης δεν είναι οικονομικός φορέας, και δεν καταχωρίζεται στους EORI, αναγράψτε τον αριθμό που απαιτείται βάσει της νομοθεσίας του οικείου κράτους μέλους.

Στήλες Β1 και Β2 του πίνακα απαιτήσεων δεδομένων:

Όταν παραχωρούνται διευκολύνσεις στο πλαίσιο προγράμματος εμπορικής εταιρικής σχέσης τρίτης χώρας που αναγνωρίζεται από την Ένωση, η πληροφορία αυτή μπορεί να λαμβάνει τη μορφή μοναδικού αριθμού αναγνώρισης τρίτης χώρας που έχει διατεθεί στην Ένωση από την ενδιαφερόμενη τρίτη χώρα. Αυτός ο αριθμός μπορεί να χρησιμοποιείται όταν είναι στη διάθεση του διασαφιστή.

Στήλη Β3 του πίνακα απαιτήσεων δεδομένων:

Σε περίπτωση που τα εμπορεύματα τα οποία υπόκεινται σε καταβολή επιστροφών κατά την εξαγωγή τοποθετούνται σε αποθήκη τελωνειακής αποταμίευσης, υπεύθυνος για την καταβολή των επιστροφών κατά την εξαγωγή ή για την αποθήκη στην οποία αποθηκεύονται τα εμπορεύματα είναι ο παραλήπτης.

3/11. ***Παραλήπτης – Κύρια σύμβαση μεταφοράς***

Όλες οι χρησιμοποιούμενες σχετικές στήλες του πίνακα απαιτήσεων δεδομένων:

Το πρόσωπο στο οποίο αποστέλλονται πραγματικά τα εμπορεύματα.

Σημειώστε το ονοματεπώνυμο ή την εταιρική επωνυμία και την πλήρη διεύθυνση του/των ενδιαφερόμενου(-ων). Μπορεί να αναγραφεί επίσης ο αριθμός τηλεφώνου για επικοινωνία με τον ενδιαφερόμενο.

Στήλες ΣΤ4α και ΣΤ4β του πίνακα απαιτήσεων δεδομένων:

Το στοιχείο αυτό δεν είναι απαραίτητο να παρέχεται όταν μπορεί να συναχθεί αυτόματα από το στοιχείο 7/20 Αριθμός αναγνώρισης υποδοχέα.

Στήλη ΣΤ5 του πίνακα απαιτήσεων δεδομένων:

▼C2

Σε περίπτωση που τα στοιχεία της συνοπτικής διασάφησης εισόδου παρέχονται στο ίδιο μήνυμα με τα στοιχεία της διασάφησης διαμετακόμισης, δεν είναι αναγκαία η αναγραφή του εν λόγω στοιχείου και χρησιμοποιείται το στοιχείο 3/26. Αγοραστής.

▼B

3/12. ***Αριθμός αναγνώρισης παραλήπτη – Κύρια σύμβαση μεταφοράς***

Όλες οι χρησιμοποιούμενες σχετικές στήλες του πίνακα απαιτήσεων δεδομένων:

Αναγράψτε τον αναφερόμενο στο άρθρο 1 σημείο 18 αριθμό EORI του προσώπου στο οποίο αποστέλλονται πραγματικά τα εμπορεύματα.

Το στοιχείο αυτό πρέπει να παρέχεται όταν είναι διαφορετικό από τον διασαφιστή. Όταν τα εμπορεύματα μεταφέρονται με μεταβιβάσιμη φορτωτική η οποία είναι «εις διαταγήν οριζόμενου προσώπου»,

▼B

α) σε περιπτώσεις που η κύρια φορτωτική εκδίδεται από τον μεταφορέα, η ταυτότητα του διαμεταφορέα, του φορέα εκμετάλλευσης του τερματικού σταθμού εμπορευματοκιβωτίων ή άλλου μεταφορέα μπορεί να αναγράφεται ως παραλήπτης.

β) σε περιπτώσεις που καλύπτονται από φορτωτική στο όνομα συγκεκριμένου προσώπου την οποία έχει εκδώσει ο μεταφορέας ή φορτωτική από πράκτορα διαμετακόμισης που εκδίδεται από το πρόσωπο δυνάμει του άρθρου 112 παράγραφος 1 πρώτο εδάφιο, το οριζόμενο εις διαταγήν πρόσωπο αναφέρεται ως παραλήπτης.

Τα εν λόγω στοιχεία λαμβάνουν τη μορφή του αριθμού EORI παραλήπτη, εφόσον ο διασαφιστής διαθέτει τον εν λόγω αριθμό. Σε περίπτωση που ο παραλήπτης δεν καταχωρίζεται στους EORI, εφόσον δεν είναι οικονομικός φορέας ή δεν είναι εγκατεστημένος στην Ένωση, αναγράψτε τον αριθμό που απαιτείται βάσει της νομοθεσίας του οικείου κράτους μέλους.

Όταν παραχωρούνται διευκολύνσεις στο πλαίσιο προγράμματος εμπορικής εταιρικής σχέσης τρίτης χώρας που αναγνωρίζεται από την Ένωση, η πληροφορία αυτή μπορεί να λαμβάνει τη μορφή μοναδικού αριθμού αναγνώρισης τρίτης χώρας που έχει διατεθεί στην Ένωση από την ενδιαφερόμενη τρίτη χώρα. Αυτός ο αριθμός μπορεί να χρησιμοποιείται όταν είναι στη διάθεση του διασαφιστή.

Στήλη ΣΤ5 του πίνακα απαιτήσεων δεδομένων:

▼C2

Σε περίπτωση που τα στοιχεία της συνοπτικής διασάφησης εισόδου παρέχονται στο ίδιο μήνυμα με τα στοιχεία της διασάφησης διαμετακόμισης, δεν είναι αναγκαία η αναγραφή του εν λόγω στοιχείου και χρησιμοποιείται το στοιχείο 3/27. Αριθμός αναγνώρισης αγοραστή.

▼B

3/13. ***Παραλήπτης – Σύμβαση μεταφοράς σε επίπεδο διαμετακομιστή***

Όλες οι χρησιμοποιούμενες σχετικές στήλες του πίνακα απαιτήσεων δεδομένων:

Το πρόσωπο που παραλαμβάνει τα εμπορεύματα σύμφωνα με τη φορτωτική που εκδίδεται στο κατώτατο επίπεδο από διαμετακομιστή ή τη φορτωτική αεροπορικής μεταφοράς που εκδίδεται στο κατώτατο επίπεδο από διαμετακομιστή.

Σημειώστε το ονοματεπώνυμο ή την εταιρική επωνυμία και την πλήρη διεύθυνση του/των ενδιαφερόμενου(-ων). Μπορεί να αναγραφεί επίσης ο αριθμός τηλεφώνου επικοινωνίας με τον ενδιαφερόμενο.

▼C2

Εάν το εν λόγω πρόσωπο είναι διαφορετικό από τον διαμεταφορέα, τον φορέα (διαχωρισμού) συγκεντρωτικής διαχείρισης, τον ταχυδρομικό φορέα ή τον εκτελωνιστή είτε από το πρόσωπο που υποβάλλει τα συμπληρωματικά στοιχεία της συνοπτικής διασάφησης εισόδου δυνάμει του άρθρου 112 παράγραφος 1 πρώτο και δεύτερο εδάφιο και του άρθρου 113 παράγραφοι 1 και 2, στο στοιχείο 3/38 Αριθμός αναγνώρισης του προσώπου που υποβάλλει τα πρόσθετα στοιχεία της συνοπτικής διασάφησης εισόδου.

▼B

Σε περίπτωση που έχει εκδοθεί μεταβιβάσιμη φορτωτική, δηλαδή «εις διαταγήν με οπισθογράφηση» και ο παραλήπτης είναι άγνωστος, τα στοιχεία του αντικαθίστανται από τα στοιχεία του τελευταίου γνωστού κυρίου του φορτίου εμπορευμάτων ή του αντιπροσώπου του.

3/14. ***Αριθμός αναγνώρισης παραλήπτη – Σύμβαση μεταφοράς σε επίπεδο διαμετακομιστή***

Όλες οι χρησιμοποιούμενες σχετικές στήλες του πίνακα απαιτήσεων δεδομένων:

Αναγράψτε τον αναφερόμενο στο άρθρο 1 σημείο 18 αριθμό EORI του προσώπου στο οποίο αποστέλλονται πραγματικά τα εμπορεύματα.

Το στοιχείο αυτό πρέπει να παρέχεται όταν είναι διαφορετικό από τον διασαφιστή. Όταν τα εμπορεύματα μεταφέρονται με μεταβιβάσιμη φορτωτική η οποία είναι «εις διαταγήν με οπισθογράφηση» και ο παραλήπτης είναι άγνωστος, τα στοιχεία του αντικαθίστανται από τα στοιχεία του τελευταίου γνωστού κυρίου του φορτίου εμπορευμάτων ή του αντιπροσώπου του.

▼B

Τα εν λόγω στοιχεία λαμβάνουν τη μορφή του αριθμού EORI παραλήπτη, εφόσον ο διασαφιστής διαθέτει τον εν λόγω αριθμό. Σε περίπτωση που ο παραλήπτης δεν καταχωρίζεται στους EORI, εφόσον δεν είναι οικονομικός φορέας ή δεν είναι εγκατεστημένος στην Ένωση, αναγράψτε τον αριθμό που απαιτείται βάσει της νομοθεσίας του οικείου κράτους μέλους.

Όταν παραχωρούνται διευκολύνσεις στο πλαίσιο προγράμματος εμπορικής εταιρικής σχέσης τρίτης χώρας που αναγνωρίζεται από την Ένωση, η πληροφορία αυτή μπορεί να λαμβάνει τη μορφή μοναδικού αριθμού αναγνώρισης τρίτης χώρας που έχει διατεθεί στην Ένωση από την ενδιαφερόμενη τρίτη χώρα. Αυτός ο αριθμός μπορεί να χρησιμοποιείται όταν είναι στη διάθεση του διασαφιστή.

3/15. ***Εισαγωγέας***

Όλες οι χρησιμοποιούμενες σχετικές στήλες του πίνακα απαιτήσεων δεδομένων:

Ονοματεπώνυμο και διεύθυνση του προσώπου το οποίο καταθέτει τη διασάφηση εισαγωγής ή για λογαριασμό του οποίου κατατίθεται η διασάφηση εισαγωγής.

3/16. ***Αριθμός αναγνώρισης εισαγωγέα***

Όλες οι χρησιμοποιούμενες σχετικές στήλες του πίνακα απαιτήσεων δεδομένων:

Αριθμός αναγνώρισης του προσώπου το οποίο καταθέτει τη διασάφηση εισαγωγής ή για λογαριασμό του οποίου κατατίθεται η διασάφηση εισαγωγής.

Αναγράψτε τον αριθμό EORI του ενδιαφερόμενου που αναφέρεται στο άρθρο 1 σημείο 18. Εάν ο εισαγωγέας δεν διαθέτει αριθμό EORI, η τελωνειακή αρχή δύναται να χορηγήσει αριθμό ad hoc για τη συγκεκριμένη διασάφηση.

Σε περίπτωση που ο εισαγωγέας δεν καταχωρίζεται στους EORI, εφόσον δεν είναι οικονομικός φορέας ή δεν είναι εγκατεστημένος στην Ένωση, αναγράψτε τον αριθμό που απαιτείται βάσει της νομοθεσίας του οικείου κράτους μέλους.

3/17. ***Διασαφιστής***

Στήλες Β1 έως Β4 και Γ1 του πίνακα απαιτήσεων δεδομένων:

Σημειώστε το ονοματεπώνυμο ή την εταιρική επωνυμία και την πλήρη διεύθυνση του ενδιαφερόμενου.

Σε περίπτωση ταυτοπροσωπίας μεταξύ διασαφιστή και εξαγωγέα, αναγράψτε τον σχετικό κωδικό που ορίζεται στο στοιχείο 2/2. Ειδική μνεία.

Στήλες Η1 έως Η6 και Θ1 του πίνακα απαιτήσεων δεδομένων:

Σημειώστε το ονοματεπώνυμο ή την εταιρική επωνυμία και την πλήρη διεύθυνση του ενδιαφερόμενου.

Σε περίπτωση ταυτοπροσωπίας μεταξύ διασαφιστή και παραλήπτη, αναγράψτε τον σχετικό κωδικό που ορίζεται στο στοιχείο 2/2. Ειδική μνεία.

3/18. ***Αριθμός αναγνώρισης διασαφιστή***

Όλες οι χρησιμοποιούμενες σχετικές στήλες του πίνακα απαιτήσεων δεδομένων:

Αναγράψτε τον αριθμό EORI που αναφέρεται στο άρθρο 1 σημείο 18.

Στήλες Β1 έως Β4, Γ1, Γ4, Η1 έως Η5 και Θ1 του πίνακα απαιτήσεων δεδομένων:

Εάν ο διασαφιστής δεν διαθέτει αριθμό EORI, η τελωνειακή αρχή δύναται να χορηγήσει αριθμό ad hoc για τη συγκεκριμένη διασάφηση.

▼B

Στήλες ΣΤ1γ, ΣΤ1δ, ΣΤ2γ, ΣΤ2δ, ΣΤ3β, ΣΤ4γ και ΣΤ4δ του πίνακα απαιτήσεων δεδομένων:

Αναγράψτε τον αριθμό EORI του προσώπου που υποβάλλει τα συμπληρωματικά στοιχεία της συνοπτικής διασάφησης εισόδου δυνάμει του άρθρου 112 παράγραφος 1 πρώτο και δεύτερο εδάφιο και του άρθρου 113 παράγραφοι 1 και 2.

3/19. ***Αντιπρόσωπος***

Όλες οι χρησιμοποιούμενες σχετικές στήλες του πίνακα απαιτήσεων δεδομένων:

Τα εν λόγω στοιχεία απαιτούνται σε περίπτωση που είναι διαφορετικά από τα στοιχεία του διασαφιστή που παρέχονται στο στοιχείο 3/17. Διασαφιστής ή, εφόσον απαιτείται, στο στοιχείο 3/22. Δικαιούχος του καθεστώτος διαμετακόμισης.

3/20. ***Αριθμός αναγνώρισης αντιπροσώπου***

Όλες οι χρησιμοποιούμενες σχετικές στήλες του πίνακα απαιτήσεων δεδομένων:

Τα εν λόγω στοιχεία απαιτούνται σε περίπτωση που είναι διαφορετικά από τα στοιχεία του διασαφιστή που παρέχονται στο στοιχείο 3/18. Αριθμός αναγνώρισης διασαφιστή ή, εφόσον απαιτείται, στο στοιχείο 3/23 Αριθμός αναγνώρισης του δικαιούχου του καθεστώτος διαμετακόμισης, στο στοιχείο 3/30 Αριθμός αναγνώρισης του προσώπου που προσκομίζει τα εμπορεύματα στο τελωνείο, στο στοιχείο 3/42 Αριθμός αναγνώρισης του προσώπου που υποβάλλει το τελωνειακό δηλωτικό των εμπορευμάτων, στο στοιχείο 3/43 Αριθμός αναγνώρισης προσώπου που ζητεί αποδεικτικό του τελωνειακού χαρακτήρα των ενωσιακών εμπορευμάτων ή στο στοιχείο 3/44 Αριθμός αναγνώρισης του προσώπου που γνωστοποιεί την άφιξη των εμπορευμάτων σε περίπτωση διακίνησης εμπορευμάτων υπό προσωρινή εναπόθεση.

Αναγράψτε τον αριθμό EORI του ενδιαφερόμενου που αναφέρεται στο άρθρο 1 σημείο 18.

3/21. ***Κωδικός ιδιότητας αντιπροσώπου***

Όλες οι χρησιμοποιούμενες σχετικές στήλες του πίνακα απαιτήσεων δεδομένων:

Αναγράψτε τον σχετικό κωδικό που αντιστοιχεί στην ιδιότητα του αντιπροσώπου.

3/22. ***Δικαιούχος του καθεστώτος διαμετακόμισης***

Όλες οι χρησιμοποιούμενες σχετικές στήλες του πίνακα απαιτήσεων δεδομένων:

▼C2

Σημειώστε το ονοματεπώνυμο ή την εταιρική επωνυμία και την πλήρη διεύθυνση του δικαιούχου του καθεστώτος διαμετακόμισης. Αναφέρετε, κατά περίπτωση, το ονοματεπώνυμο ή την εταιρική επωνυμία του εξουσιοδοτημένου αντιπροσώπου που καταθέτει τη διασάφηση διαμετακόμισης για λογαριασμό του δικαιούχου του καθεστώτος.

Εάν χρησιμοποιούνται έντυπες διασαφήσεις διαμετακόμισης, το αντίτυπο της έντυπης διασάφησης που φυλάσσεται στο τελωνείο αναχώρησης πρέπει να φέρει χειρόγραφη υπογραφή του ενδιαφερομένου προσώπου.

▼B

3/23. ***Αριθμός αναγνώρισης του δικαιούχου του καθεστώτος διαμετακόμισης***

Όλες οι χρησιμοποιούμενες σχετικές στήλες του πίνακα απαιτήσεων δεδομένων:

Αναγράψτε τον αριθμό EORI του δικαιούχου του καθεστώτος διαμετακόμισης που αναφέρεται στο άρθρο 1 σημείο 18.

Εάν ο δικαιούχος του καθεστώτος διαμετακόμισης δεν διαθέτει αριθμό EORI, η τελωνειακή αρχή ενδέχεται να χορηγήσει αριθμό ad hoc για τη συγκεκριμένη διασάφηση.

Ωστόσο, πρέπει να χρησιμοποιείται ο οικείος αριθμός αναγνώρισης συναλλασσόμενου στις ακόλουθες περιπτώσεις:

▼B

— όταν ο δικαιούχος του καθεστώτος διαμετακόμισης είναι εγκατεστημένος σε συμβαλλόμενο μέρος της σύμβασης περί καθεστώτος κοινής διαμετακόμισης διαφορετικό από την Ένωση·

— όταν ο δικαιούχος του καθεστώτος διαμετακόμισης είναι εγκατεστημένος στην Ανδόρα ή στον Άγιο Μαρίνο.

3/24. ***Πωλητής***

Στήλες ΣΤ1α, ΣΤ1δ και ΣΤ5 του πίνακα απαιτήσεων δεδομένων:

Ο πωλητής είναι ο τελευταίος γνωστός φορέας από τον οποίο πωλήθηκαν ή συμφωνήθηκε να πωληθούν τα εμπορεύματα στον αγοραστή. Εάν τα εμπορεύματα πρόκειται να εισαχθούν με διαφορετικό τρόπο και όχι στο πλαίσιο αγοράς, παρέχονται τα λεπτομερή στοιχεία του κυρίου των εμπορευμάτων. Σε περίπτωση που ο αριθμός EORI του πωλητή δεν είναι διαθέσιμος, αναγράφονται το ονοματεπώνυμο ή η εταιρική επωνυμία και η πλήρης διεύθυνση του πωλητή. Μπορεί να αναγραφεί επίσης ο αριθμός τηλεφώνου επικοινωνίας με τον ενδιαφερόμενο.

Στήλη Η1 του πίνακα απαιτήσεων δεδομένων:

Όταν ο πωλητής είναι διαφορετικός από το πρόσωπο που προβλέπεται στο στοιχείο 3/1. Εξαγωγέας, αναγράφονται το ονοματεπώνυμο ή η εταιρική επωνυμία και η πλήρης διεύθυνση του πωλητή των εμπορευμάτων, εάν ο διασαφιστής δεν έχει στη διάθεσή του τον αριθμό EORI του. Σε περίπτωση που η δασμολογητέα αξία υπολογίζεται σύμφωνα με το άρθρο 74 του κώδικα, παρέχονται τα εν λόγω στοιχεία, εφόσον είναι διαθέσιμα.

3/25. ***Αριθμός αναγνώρισης πωλητή***

Στήλες ΣΤ1α, ΣΤ1δ και ΣΤ5 του πίνακα απαιτήσεων δεδομένων:

Ο πωλητής είναι ο τελευταίος γνωστός φορέας από τον οποίο πωλήθηκαν ή συμφωνήθηκε να πωληθούν τα εμπορεύματα στον αγοραστή. Εάν τα εμπορεύματα πρόκειται να εισαχθούν με διαφορετικό τρόπο και όχι στο πλαίσιο αγοράς, παρέχονται τα λεπτομερή στοιχεία του κυρίου των εμπορευμάτων. Αναγράψτε τον αριθμό EORI του πωλητή των εμπορευμάτων που αναφέρεται στο άρθρο 1 σημείο 18, όταν ο αριθμός αυτός είναι διαθέσιμος στον διασαφιστή.

Όταν παραχωρούνται διευκολύνσεις στο πλαίσιο προγράμματος εμπορικής εταιρικής σχέσης τρίτης χώρας που αναγνωρίζεται από την Ένωση, η πληροφορία αυτή μπορεί να λαμβάνει τη μορφή μοναδικού αριθμού αναγνώρισης τρίτης χώρας που έχει διατεθεί στην Ένωση από την ενδιαφερόμενη τρίτη χώρα. Αυτός ο αριθμός μπορεί να χρησιμοποιείται όταν είναι στη διάθεση του διασαφιστή.

Στήλη Η1 του πίνακα απαιτήσεων δεδομένων:

Όταν ο πωλητής είναι διαφορετικός από το πρόσωπο που προβλέπεται στο στοιχείο 3/1. Εξαγωγέας, αναγράψτε τον αριθμό EORI του πωλητή των εμπορευμάτων, όταν ο αριθμός αυτός είναι διαθέσιμος. Σε περίπτωση που η δασμολογητέα αξία υπολογίζεται σύμφωνα με το άρθρο 74 του κώδικα, παρέχονται τα εν λόγω στοιχεία, εφόσον είναι διαθέσιμα.

Όταν παραχωρούνται διευκολύνσεις στο πλαίσιο προγράμματος εμπορικής εταιρικής σχέσης τρίτης χώρας που αναγνωρίζεται από την Ένωση, η πληροφορία αυτή μπορεί να λαμβάνει τη μορφή μοναδικού αριθμού αναγνώρισης τρίτης χώρας που έχει διατεθεί στην Ένωση από την ενδιαφερόμενη τρίτη χώρα. Αυτός ο αριθμός μπορεί να χρησιμοποιείται όταν είναι στη διάθεση του διασαφιστή.

3/26. ***Αγοραστής***

Στήλες ΣΤ1α, ΣΤ1δ και ΣΤ5 του πίνακα απαιτήσεων δεδομένων:

Ο αγοραστής είναι ο τελευταίος γνωστός φορέας στον οποίο πωλήθηκαν ή συμφωνήθηκε να πωληθούν τα εμπορεύματα. Εάν τα εμπορεύματα πρόκειται να εισαχθούν με διαφορετικό τρόπο και όχι στο πλαίσιο αγοράς, παρέχονται τα λεπτομερή στοιχεία του κυρίου των εμπορευμάτων.

Σε περίπτωση που ο αριθμός EORI του αγοραστή δεν είναι διαθέσιμος, αναγράψτε το ονοματεπώνυμο ή την εταιρική επωνυμία και την πλήρη διεύθυνση του αγοραστή. Μπορεί να αναγραφεί επίσης ο αριθμός τηλεφώνου για επικοινωνία με τον ενδιαφερόμενο.

▼B

Στήλη Η1 του πίνακα απαιτήσεων δεδομένων:

Όταν ο αγοραστής είναι διαφορετικός από το πρόσωπο που προβλέπεται στο στοιχείο 3/15 Εισαγωγέας, αναγράφονται το ονοματεπώνυμο ή η εταιρική επωνυμία και η πλήρης διεύθυνση του αγοραστή των εμπορευμάτων, εάν ο διασαφιστής δεν έχει στη διάθεσή του τον αριθμό EORI του τελευταίου.

Σε περίπτωση που η δασμολογητέα αξία υπολογίζεται σύμφωνα με το άρθρο 74 του κώδικα, παρέχονται τα εν λόγω στοιχεία, εφόσον είναι διαθέσιμα.

3/27. ***Αριθμός αναγνώρισης αγοραστή***

Στήλες ΣΤ1α, ΣΤ1δ και ΣΤ5 του πίνακα απαιτήσεων δεδομένων:

Ο αγοραστής είναι ο τελευταίος γνωστός φορέας στον οποίο πωλήθηκαν ή συμφωνήθηκε να πωληθούν τα εμπορεύματα. Εάν τα εμπορεύματα πρόκειται να εισαχθούν με διαφορετικό τρόπο και όχι στο πλαίσιο αγοράς, παρέχονται τα λεπτομερή στοιχεία του κυρίου των εμπορευμάτων.

Αναγράφεται ο αριθμός EORI του αγοραστή των εμπορευμάτων, εφόσον ο διασαφιστής έχει στη διάθεσή του τον εν λόγω αριθμό.

Όταν παραχωρούνται διευκολύνσεις στο πλαίσιο προγράμματος εμπορικής εταιρικής σχέσης τρίτης χώρας που αναγνωρίζεται από την Ένωση, η πληροφορία αυτή μπορεί να λαμβάνει τη μορφή μοναδικού αριθμού αναγνώρισης τρίτης χώρας που έχει διατεθεί στην Ένωση από την ενδιαφερόμενη τρίτη χώρα. Αυτός ο αριθμός μπορεί να χρησιμοποιείται όταν είναι στη διάθεση του διασαφιστή.

Στήλη Η1 του πίνακα απαιτήσεων δεδομένων:

Όταν ο αγοραστής είναι διαφορετικός από το πρόσωπο που προβλέπεται στο στοιχείο 3/16. Εισαγωγέας, το στοιχείο αυτό λαμβάνει τη μορφή του αριθμού EORI του αγοραστή των εμπορευμάτων που αναφέρεται στο άρθρο 1 σημείο 18, εφόσον ο εν λόγω αριθμός είναι διαθέσιμος.

Σε περίπτωση που η δασμολογητέα αξία υπολογίζεται σύμφωνα με το άρθρο 74 του κώδικα, παρέχονται τα εν λόγω στοιχεία, εφόσον είναι διαθέσιμα.

Όταν παραχωρούνται διευκολύνσεις στο πλαίσιο προγράμματος εμπορικής εταιρικής σχέσης τρίτης χώρας που αναγνωρίζεται από την Ένωση, η πληροφορία αυτή μπορεί να λαμβάνει τη μορφή μοναδικού αριθμού αναγνώρισης τρίτης χώρας που έχει διατεθεί στην Ένωση από την ενδιαφερόμενη τρίτη χώρα. Αυτός ο αριθμός μπορεί να χρησιμοποιείται όταν είναι στη διάθεση του διασαφιστή.

3/28. ***Αριθμός αναγνώρισης του προσώπου που γνωστοποιεί την άφιξη***

Όλες οι χρησιμοποιούμενες σχετικές στήλες του πίνακα απαιτήσεων δεδομένων:

Η πληροφορία αυτή λαμβάνει τη μορφή του αναφερόμενου στο άρθρο 1 σημείο 18 αριθμού EORI του προσώπου που γνωστοποιεί την άφιξη του ενεργού μεταφορικού μέσου που διέρχεται τα σύνορα.

3/29. ***Αριθμός αναγνώρισης του προσώπου που γνωστοποιεί την εκτροπή***

Όλες οι χρησιμοποιούμενες σχετικές στήλες του πίνακα απαιτήσεων δεδομένων:

Η πληροφορία αυτή λαμβάνει τη μορφή του αναφερόμενου στο άρθρο 1 σημείο 18 αριθμού EORI του προσώπου που γνωστοποιεί την εκτροπή.

3/30. ***Αριθμός αναγνώρισης του προσώπου που προσκομίζει τα εμπορεύματα στο τελωνείο***

Όλες οι χρησιμοποιούμενες σχετικές στήλες του πίνακα απαιτήσεων δεδομένων:

Η πληροφορία αυτή λαμβάνει τη μορφή του αναφερόμενου στο άρθρο 1 σημείο 18 αριθμού EORI του προσώπου που προσκομίζει τα εμπορεύματα στο τελωνείο αμέσως μετά την άφιξή τους.

▼B

3/31. ***Μεταφορέας***

Όλες οι χρησιμοποιούμενες σχετικές στήλες του πίνακα απαιτήσεων δεδομένων:

Τα εν λόγω στοιχεία παρέχονται σε περιπτώσεις στις οποίες ο μεταφορέας είναι διαφορετικός από τον διασαφιστή. Σημειώστε το ονοματεπώνυμο ή την εταιρική επωνυμία και την πλήρη διεύθυνση του ενδιαφερόμενου. Μπορεί να αναγραφεί επίσης ο αριθμός τηλεφώνου για επικοινωνία με τον ενδιαφερόμενο.

3/32. ***Αριθμός αναγνώρισης μεταφορέα***

Όλες οι χρησιμοποιούμενες σχετικές στήλες του πίνακα απαιτήσεων δεδομένων:

Τα εν λόγω στοιχεία πρέπει να παρέχονται όταν είναι διαφορετικά από τα στοιχεία του διασαφιστή.

Όταν η συνοπτική διασάφηση εισόδου ή τα στοιχεία της συνοπτικής διασάφησης εισόδου κατατίθενται ή τροποποιούνται από πρόσωπο που αναφέρεται στο άρθρο 127 παράγραφος 4 δεύτερο εδάφιο του κώδικα, ή υποβάλλονται σε συγκεκριμένες περιπτώσεις σύμφωνα με το άρθρο 127 παράγραφος 6 του κώδικα, αναγράφεται ο αριθμός EORI του μεταφορέα.

Ο αριθμός EORI του μεταφορέα παρέχεται επίσης στις περιπτώσεις που καλύπτονται από τα άρθρα 105, 106 και 109.

Όταν παραχωρούνται διευκολύνσεις στο πλαίσιο προγράμματος εμπορικής εταιρικής σχέσης τρίτης χώρας που αναγνωρίζεται από την Ένωση, η πληροφορία αυτή μπορεί να λαμβάνει τη μορφή μοναδικού αριθμού αναγνώρισης τρίτης χώρας που έχει διατεθεί στην Ένωση από την ενδιαφερόμενη τρίτη χώρα. Αυτός ο αριθμός μπορεί να χρησιμοποιείται όταν είναι στη διάθεση του διασαφιστή. Αυτός ο αριθμός μπορεί να χρησιμοποιείται όταν ο μεταφορέας είναι ο διασαφιστής.

Στήλες Α1 έως Α3, ΣΤ3α, ΣΤ4α, ΣΤ4β και ΣΤ5 του πίνακα απαιτήσεων δεδομένων:

Η πληροφορία αυτή λαμβάνει τη μορφή του αριθμού EORI του μεταφορέα που αναφέρεται στο άρθρο 1 σημείο 18, εφόσον ο διασαφιστής διαθέτει τον εν λόγω αριθμό.

Στήλες ΣΤ1α έως ΣΤ1δ, ΣΤ2α έως ΣΤ2γ του πίνακα απαιτήσεων δεδομένων:

Η πληροφορία αυτή λαμβάνει τη μορφή του αναφερόμενου στο άρθρο 1 σημείο 18 αριθμού EORI του μεταφορέα.

3/33. ***Πρόσωπο προς ειδοποίηση – Κύρια σύμβαση μεταφοράς***

Όλες οι χρησιμοποιούμενες σχετικές στήλες του πίνακα απαιτήσεων δεδομένων:

Αναγράφεται το ονοματεπώνυμο ή η εμπορική επωνυμία και η πλήρης διεύθυνση του προσώπου που ειδοποιείται κατά την είσοδο σχετικά με την άφιξη των εμπορευμάτων, όπως ορίζεται στην κύρια φορτωτική ή στην κύρια φορτωτική αεροπορικής μεταφοράς. Η πληροφορία αυτή πρέπει να παρέχεται κατά περίπτωση. Μπορεί να αναγραφεί επίσης ο αριθμός τηλεφώνου για επικοινωνία με τον ενδιαφερόμενο.

Όταν τα εμπορεύματα μεταφέρονται με μεταβιβάσιμη φορτωτική «εις διαταγήν με οπισθογράφηση», περίπτωση κατά την οποία δεν αναφέρεται παραλήπτης και αναγράφεται ο σχετικός κωδικός για το στοιχείο 2/2. Ειδική μνεία, αναφέρεται πάντα το πρόσωπο προς ειδοποίηση.

3/34. ***Αριθμός αναγνώρισης του προσώπου προς ειδοποίηση – Κύρια σύμβαση μεταφοράς***

Όλες οι χρησιμοποιούμενες σχετικές στήλες του πίνακα απαιτήσεων δεδομένων:

Η πληροφορία αυτή λαμβάνει τη μορφή του αριθμού EORI του προσώπου προς ειδοποίηση που αναφέρεται στο άρθρο 1 σημείο 18, εφόσον ο διασαφιστής διαθέτει τον εν λόγω αριθμό.

▼B

Όταν παραχωρούνται διευκολύνσεις στο πλαίσιο προγράμματος εμπορικής εταιρικής σχέσης τρίτης χώρας που αναγνωρίζεται από την Ένωση, η πληροφορία αυτή μπορεί να λαμβάνει τη μορφή μοναδικού αριθμού αναγνώρισης τρίτης χώρας που έχει διατεθεί στην Ένωση από την ενδιαφερόμενη τρίτη χώρα. Αυτός ο αριθμός μπορεί να χρησιμοποιείται όταν είναι στη διάθεση του διασαφιστή.

3/35. ***Πρόσωπο προς ειδοποίηση – Σύμβαση μεταφοράς σε επίπεδο διαμετακομιστή***

Όλες οι χρησιμοποιούμενες σχετικές στήλες του πίνακα απαιτήσεων δεδομένων:

Αναγράφεται το ονοματεπώνυμο ή η εμπορική επωνυμία και η πλήρης διεύθυνση του προσώπου που ειδοποιείται κατά την είσοδο σχετικά με την άφιξη των εμπορευμάτων, όπως ορίζεται στην εκδοθείσα φορτωτική από πράκτορα διαμετακόμισης ή στη φορτωτική αεροπορικής μεταφοράς από διαμετακομιστή. Η πληροφορία αυτή πρέπει να παρέχεται κατά περίπτωση. Μπορεί να αναγραφεί επίσης ο αριθμός τηλεφώνου για επικοινωνία με τον ενδιαφερόμενο.

Όταν τα εμπορεύματα μεταφέρονται με μεταβιβάσιμη φορτωτική «εις διαταγήν με οπισθογράφηση», περίπτωση κατά την οποία δεν αναφέρεται παραλήπτης και αναγράφεται ο σχετικός κωδικός για το στοιχείο 2/2. Ειδική μνεία, αναφέρεται πάντα το πρόσωπο προς ειδοποίηση.

3/36. ***Αριθμός αναγνώρισης του προσώπου προς ειδοποίηση – Σύμβαση μεταφοράς σε επίπεδο διαμετακομιστή***

Όλες οι χρησιμοποιούμενες σχετικές στήλες του πίνακα απαιτήσεων δεδομένων:

Η πληροφορία αυτή λαμβάνει τη μορφή του αριθμού EORI του προσώπου προς ειδοποίηση που αναφέρεται στο άρθρο 1 σημείο 18, εφόσον ο διασαφιστής διαθέτει τον εν λόγω αριθμό.

Όταν παραχωρούνται διευκολύνσεις στο πλαίσιο προγράμματος εμπορικής εταιρικής σχέσης τρίτης χώρας που αναγνωρίζεται από την Ένωση, η πληροφορία αυτή μπορεί να λαμβάνει τη μορφή μοναδικού αριθμού αναγνώρισης τρίτης χώρας που έχει διατεθεί στην Ένωση από την ενδιαφερόμενη τρίτη χώρα. Αυτός ο αριθμός μπορεί να χρησιμοποιείται όταν είναι στη διάθεση του διασαφιστή.

3/37. ***Αριθμός αναγνώρισης πρόσθετου(-ων) παράγοντα(-ων) της αλυσίδας εφοδιασμού***

Όλες οι χρησιμοποιούμενες σχετικές στήλες του πίνακα απαιτήσεων δεδομένων:

Ο μοναδικός αριθμός αναγνώρισης που χορηγείται σε οικονομικό φορέα τρίτης χώρας στο πλαίσιο προγράμματος εμπορικής εταιρικής σχέσης που έχει τεθεί σε εφαρμογή βάσει του Πλαισίου Προτύπων για την Ασφάλεια και τη Διευκόλυνση του Παγκόσμιου Εμπορίου (SAFE) του Παγκόσμιου Οργανισμού Τελωνείων και αναγνωρίζεται από την Ευρωπαϊκή Ένωση.

Πριν από τον κωδικό αναγνώρισης του ενδιαφερομένου αναγράφεται ο κωδικός ρόλου που προσδιορίζει τον ρόλο του εν λόγω προσώπου στην αλυσίδα εφοδιασμού.

3/38. ***Αριθμός αναγνώρισης του προσώπου που υποβάλλει τα πρόσθετα στοιχεία της συνοπτικής διασάφησης εισόδου***

Όλες οι χρησιμοποιούμενες σχετικές στήλες του πίνακα απαιτήσεων δεδομένων:

▼C2

Η πληροφορία αυτή λαμβάνει τη μορφή του αριθμού EORI του προσώπου το οποίο εκδίδει σύμβαση μεταφοράς, όπως αναφέρεται στο άρθρο 112 παράγραφος 1 πρώτο εδάφιο ή του παραλήπτη που αναφέρεται στο άρθρο 112 παράγραφος 1 δεύτερο εδάφιο και στο άρθρο 113 παράγραφοι 1 και 2 (π.χ. ο διαμεταφορέας, ο ταχυδρομικός φορέας), και το οποίο υποβάλλει τα συμπληρωματικά στοιχεία της συνοπτικής διασάφησης εισόδου δυνάμει του άρθρου 112 ή 113.

▼B

3/39. ***Αριθμός αναγνώρισης του κατόχου της άδειας***

Όλες οι χρησιμοποιούμενες σχετικές στήλες του πίνακα απαιτήσεων δεδομένων:

Χρησιμοποιώντας τον σχετικό ενωσιακό κωδικό, σημειώστε τον τύπο της άδειας και τον αριθμό EORI του κατόχου της άδειας, όπως προβλέπεται στο άρθρο 1 σημείο 18.

3/40. ***Αριθμός αναγνώρισης πρόσθετων φορολογικών στοιχείων***

Όλες οι χρησιμοποιούμενες σχετικές στήλες του πίνακα απαιτήσεων δεδομένων:

Όταν χρησιμοποιείται ο κωδικός καθεστώτος 42 ή 63, αναγράφονται τα στοιχεία που απαιτούνται βάσει του άρθρου 143 παράγραφος 2 της οδηγίας 2006/112/ΕΚ.

3/41. ***Αριθμός αναγνώρισης του προσώπου που προσκομίζει τα εμπορεύματα στο τελωνείο σε περίπτωση εγγραφής στις λογιστικές καταχωρίσεις του διασαφιστή ή τελωνειακής διασάφησης που κατατίθεται πριν από την προσκόμιση των εμπορευμάτων***

Όλες οι χρησιμοποιούμενες σχετικές στήλες του πίνακα απαιτήσεων δεδομένων:

Η πληροφορία αυτή λαμβάνει τη μορφή του αναφερόμενου στο άρθρο 1 σημείο 18 αριθμού EORI του προσώπου που προσκομίζει τα εμπορεύματα στο τελωνείο στις περιπτώσεις στις οποίες η διασάφηση κατατίθεται με την εγγραφή στις καταχωρίσεις του διασαφιστή.

3/42. ***Αριθμός αναγνώρισης του προσώπου που υποβάλλει το τελωνειακό δηλωτικό των εμπορευμάτων***

Όλες οι χρησιμοποιούμενες σχετικές στήλες του πίνακα απαιτήσεων δεδομένων:

Η πληροφορία αυτή λαμβάνει τη μορφή του αναφερόμενου στο άρθρο 1 σημείο 18 αριθμού EORI του προσώπου που υποβάλλει το τελωνειακό δηλωτικό των εμπορευμάτων.

3/43. ***Αριθμός αναγνώρισης προσώπου που ζητεί αποδεικτικό του τελωνειακού χαρακτήρα των ενωσιακών εμπορευμάτων***

Όλες οι χρησιμοποιούμενες σχετικές στήλες του πίνακα απαιτήσεων δεδομένων:

Η πληροφορία αυτή λαμβάνει τη μορφή του αναφερόμενου στο άρθρο 1 σημείο 18 αριθμού EORI του προσώπου που ζητεί αποδεικτικό του τελωνειακού χαρακτήρα των ενωσιακών εμπορευμάτων.

3/44. ***Αριθμός αναγνώρισης του προσώπου που γνωστοποιεί την άφιξη των εμπορευμάτων σε περίπτωση διακίνησης εμπορευμάτων υπό προσωρινή εναπόθεση***

Όλες οι χρησιμοποιούμενες σχετικές στήλες του πίνακα απαιτήσεων δεδομένων:

Η πληροφορία αυτή λαμβάνει τη μορφή του αναφερόμενου στο άρθρο 1 σημείο 18 αριθμού EORI του προσώπου που γνωστοποιεί την άφιξη των εμπορευμάτων σε περίπτωση διακίνησης εμπορευμάτων υπό προσωρινή εναπόθεση.

Ομάδα 4 – Πληροφορίες δασμολογητέας αξίας / Φόροι

4/1. ***Όροι παράδοσης***

Όλες οι χρησιμοποιούμενες σχετικές στήλες του πίνακα απαιτήσεων δεδομένων:

Σημειώστε, σύμφωνα με τους σχετικούς ενωσιακούς κωδικούς και τις ενωσιακές κλάσεις, τα στοιχεία που αναφέρονται σε ορισμένες ρήτρες της εμπορικής σύμβασης.

4/2. ***Τρόπος πληρωμής των εξόδων μεταφοράς***

Όλες οι χρησιμοποιούμενες σχετικές στήλες του πίνακα απαιτήσεων δεδομένων:

Αναγράψτε τον σχετικό κωδικό που προσδιορίζει τον τρόπο πληρωμής των εξόδων μεταφοράς.

▼B

4/3. ***Υπολογισμός των επιβαρύνσεων – Είδος επιβάρυνσης***

Όλες οι χρησιμοποιούμενες σχετικές στήλες του πίνακα απαιτήσεων δεδομένων:

Σημειώστε, σύμφωνα με τους σχετικούς ενωσιακούς κωδικούς και, κατά περίπτωση, τον έναν ή περισσότερους κωδικούς που προβλέπονται από τα αντίστοιχα κράτη μέλη, τα είδη της επιβάρυνσης για κάθε τύπο δασμού ή φόρου που επιβάλλεται στα συγκεκριμένα εμπορεύματα.

4/4. ***Υπολογισμός των επιβαρύνσεων – Βάση της επιβάρυνσης***

Όλες οι χρησιμοποιούμενες σχετικές στήλες του πίνακα απαιτήσεων δεδομένων:

Αναφέρετε την εφαρμοζόμενη δασμολογική ή φορολογική βάση (αξία, βάρος ή άλλες).

4/5. ***Υπολογισμός των επιβαρύνσεων – Φορολογικός συντελεστής***

Όλες οι χρησιμοποιούμενες σχετικές στήλες του πίνακα απαιτήσεων δεδομένων:

Αναφέρετε τους συντελεστές για καθέναν από τους εφαρμοζόμενους δασμούς και φόρους.

4/6. ***Υπολογισμός των επιβαρύνσεων – Πληρωτέο ποσό επιβάρυνσης***

Όλες οι χρησιμοποιούμενες σχετικές στήλες του πίνακα απαιτήσεων δεδομένων:

Αναφέρετε το πληρωτέο ποσό για καθέναν από τους εφαρμοζόμενους δασμούς και φόρους.

Τα ποσά που αναφέρονται στο παρόν πεδίο πρέπει να εκφράζονται στη νομισματική μονάδα της οποίας ο κωδικός αναγράφεται ενδεχομένως στο στοιχείο 4/12. Εσωτερική νομισματική μονάδα ή, ελλείψει της μνείας τέτοιου κωδικού στο στοιχείο 4/12. Εσωτερική νομισματική μονάδα, στο νόμισμα του κράτους μέλους στο οποίο διενεργούνται οι διατυπώσεις εισαγωγής.

4/7. ***Υπολογισμός των επιβαρύνσεων – Σύνολο***

Όλες οι χρησιμοποιούμενες σχετικές στήλες του πίνακα απαιτήσεων δεδομένων:

Αναγράψτε το συνολικό ποσό των δασμών και των φόρων για τα συγκεκριμένα εμπορεύματα.

Τα ποσά που αναφέρονται στο παρόν πεδίο πρέπει να εκφράζονται στη νομισματική μονάδα της οποίας ο κωδικός αναγράφεται ενδεχομένως στο στοιχείο 4/12 Εσωτερική νομισματική μονάδα ή, ελλείψει της μνείας τέτοιου κωδικού, στο στοιχείο 4/12 Εσωτερική νομισματική μονάδα, στο νόμισμα του κράτους μέλους στο οποίο διενεργούνται οι διατυπώσεις εισαγωγής.

4/8. ***Υπολογισμός των επιβαρύνσεων – Τρόπος πληρωμής***

Όλες οι χρησιμοποιούμενες σχετικές στήλες του πίνακα απαιτήσεων δεδομένων:

Σημειώστε, σύμφωνα με τους σχετικούς ενωσιακούς κωδικούς, τον τρόπο πληρωμής που εφαρμόζεται.

4/9. ***Προσαυξήσεις και εκπτώσεις***

Όλες οι χρησιμοποιούμενες σχετικές στήλες του πίνακα απαιτήσεων δεδομένων:

Για κάθε είδος προσαύξησης ή έκπτωσης που αφορά ένα δεδομένο είδος εμπορευμάτων, σημειώστε τον σχετικό κωδικό, συνοδευόμενο από το αντίστοιχο ποσό στο εθνικό νόμισμα που δεν έχει συμπεριληφθεί ακόμη στην τιμή του είδους ή δεν έχει αφαιρεθεί από αυτή.

4/10. ***Νόμισμα τιμολογίου***

Όλες οι χρησιμοποιούμενες σχετικές στήλες του πίνακα απαιτήσεων δεδομένων:

Χρησιμοποιώντας τον σχετικό κωδικό, αναγράψτε το νόμισμα στο οποίο έχει εκδοθεί το εμπορικό τιμολόγιο.

▼B

Η πληροφορία αυτή χρησιμοποιείται σε συνδυασμό με το στοιχείο 4/11. Συνολικό ποσό τιμολογίου και το στοιχείο 4/14. Τιμή είδους/ποσό, όπου είναι απαραίτητο για τον υπολογισμό των εισαγωγικών δασμών.

4/11. ***Συνολικό ποσό τιμολογίου***

Όλες οι χρησιμοποιούμενες σχετικές στήλες του πίνακα απαιτήσεων δεδομένων:

Σημειώστε το ποσό που αναφέρεται στο τιμολόγιο για το σύνολο των δηλωθέντων εμπορευμάτων στη διασάφηση εκφρασμένο στο νόμισμα που δηλώνεται στο στοιχείο 4/10. Νόμισμα τιμολογίου.

4/12. ***Εσωτερική νομισματική μονάδα***

Όλες οι χρησιμοποιούμενες σχετικές στήλες του πίνακα απαιτήσεων δεδομένων:

Οι διασαφήσεις που συντάσσονται στα κράτη μέλη και παρέχουν, κατά τη μεταβατική περίοδο της καθιέρωσης του ευρώ, στους οικονομικούς φορείς τη δυνατότητα να επιλέγουν τη χρήση της νομισματικής μονάδας ευρώ για τη σύνταξη των διασαφήσεων, περιλαμβάνουν στο πεδίο αυτό την ένδειξη της χρησιμοποιούμενης νομισματικής μονάδας, εθνικής μονάδας ή ευρώ.

4/13. ***Δείκτες αποτίμησης***

Όλες οι χρησιμοποιούμενες σχετικές στήλες του πίνακα απαιτήσεων δεδομένων:

Σημειώστε, σύμφωνα με τους σχετικούς ενωσιακούς κωδικούς, τον συνδυασμό των δεικτών για να δηλώσετε αν η αξία των εμπορευμάτων καθορίζεται βάσει ειδικών παραγόντων.

4/14. ***Τιμή είδους/ποσό***

Όλες οι χρησιμοποιούμενες σχετικές στήλες του πίνακα απαιτήσεων δεδομένων:

Η τιμή του συγκεκριμένου είδους της διασάφησης εκφρασμένη στο νόμισμα που δηλώνεται στο στοιχείο 4/10. Νόμισμα τιμολογίου.

4/15. ***Συναλλαγματική ισοτιμία***

Όλες οι χρησιμοποιούμενες σχετικές στήλες του πίνακα απαιτήσεων δεδομένων:

Το εν λόγω στοιχείο περιλαμβάνει την τιμή συναλλάγματος που καθορίζεται εκ των προτέρων με σύμβαση μεταξύ των ενδιαφερόμενων μερών.

4/16. ***Μέθοδος αποτίμησης***

Όλες οι χρησιμοποιούμενες σχετικές στήλες του πίνακα απαιτήσεων δεδομένων:

Αναφέρετε με τη μορφή ενωσιακού κωδικού τη χρησιμοποιούμενη μέθοδο αποτίμησης.

4/17. ***Προτίμηση***

Όλες οι χρησιμοποιούμενες σχετικές στήλες του πίνακα απαιτήσεων δεδομένων:

Το στοιχείο αυτό αφορά τις πληροφορίες για τη δασμολογική μεταχείριση των εμπορευμάτων. Όταν προβλέπεται η χρησιμοποίησή του ως υποχρεωτική στον πίνακα απαιτήσεων δεδομένων του τίτλου I κεφάλαιο 3 τμήμα 1 του παρόντος παραρτήματος, πρέπει να συμπληρώνεται ακόμη και όταν δεν ζητείται καμία δασμολογική προτίμηση. Αναγράψτε τον σχετικό ενωσιακό κωδικό.

Η Επιτροπή θα δημοσιεύει τακτικά την κατάσταση των συνδυασμών κωδικών που χρησιμοποιούνται συνοδευόμενη από παραδείγματα και σημειώσεις.

4/18. ***Ταχυδρομική αξία***

Όλες οι χρησιμοποιούμενες σχετικές στήλες του πίνακα απαιτήσεων δεδομένων:

Περιεχόμενο ανά τεμάχιο, δηλούμενη αξία: Κωδικός νομίσματος και νομισματική αξία του περιεχομένου ανά τεμάχιο που δηλώνεται για τελωνειακούς σκοπούς.

▼B

4/19. ***Ταχυδρομικά τέλη***

Όλες οι χρησιμοποιούμενες σχετικές στήλες του πίνακα απαιτήσεων δεδομένων:

Είδος· καταβληθέν ταχυδρομικό τέλος: Κωδικός νομίσματος και ποσό του ταχυδρομικού τέλους που καταβλήθηκε ή χρεώθηκε στον αποστολέα.

Ομάδα 5 – Ημερομηνίες/Προθεσμίες/Περίοδοι/Τόποι/Χώρες/Περιοχές

5/1. ***Εκτιμώμενη ημερομηνία και ώρα άφιξης στον πρώτο τόπο άφιξης στο τελωνειακό έδαφος της Ένωσης***

Όλες οι χρησιμοποιούμενες σχετικές στήλες του πίνακα απαιτήσεων δεδομένων:

Προγραμματισμένη τοπική ημερομηνία και ώρα άφιξης του ενεργού μεταφορικού μέσου στον πρώτο συνοριακό σταθμό (για τις οδικές μεταφορές), στον πρώτο αερολιμένα (για τις αεροπορικές μεταφορές) ή στον πρώτο λιμένα (για τις θαλάσσιες μεταφορές) της Ένωσης. Στην περίπτωση των θαλάσσιων μεταφορών, οι πληροφορίες αυτές περιορίζονται στην ημερομηνία άφιξης.

Στήλες Z1 έως Z3 του πίνακα απαιτήσεων δεδομένων:

Οι πληροφορίες αυτές περιορίζονται στην ημερομηνία άφιξης στον πρώτο τόπο άφιξης στο τελωνειακό έδαφος της Ένωσης που δηλώνεται στη συνοπτική διασάφηση εισόδου.

5/2. ***Εκτιμώμενη ημερομηνία και ώρα άφιξης στον λιμένα εκφόρτωσης***

Όλες οι χρησιμοποιούμενες σχετικές στήλες του πίνακα απαιτήσεων δεδομένων:

Προγραμματισμένη τοπική ημερομηνία και ώρα κατά την οποία το πλοίο αναμένεται να αφιχθεί στον λιμένα στον οποίο θα εκφορτωθούν τα εμπορεύματα.

5/3. ***Πραγματική ημερομηνία και ώρα άφιξης στο τελωνειακό έδαφος της Ένωσης***

Όλες οι χρησιμοποιούμενες σχετικές στήλες του πίνακα απαιτήσεων δεδομένων:

Πραγματική τοπική ημερομηνία και ώρα άφιξης του ενεργού μεταφορικού μέσου στον πρώτο συνοριακό σταθμό (για τις οδικές μεταφορές), στον πρώτο αερολιμένα (για τις αεροπορικές μεταφορές) ή στον πρώτο λιμένα (για τις θαλάσσιες μεταφορές) της Ένωσης.

5/4. ***Ημερομηνία διασάφησης***

Όλες οι χρησιμοποιούμενες σχετικές στήλες του πίνακα απαιτήσεων δεδομένων:

Ημερομηνία κατάθεσης και, κατά περίπτωση, υπογραφής ή επικύρωσης με άλλο τρόπο των αντίστοιχων διασαφήσεων.

5/5. ***Τόπος διασάφησης***

Όλες οι χρησιμοποιούμενες σχετικές στήλες του πίνακα απαιτήσεων δεδομένων:

Τόπος έκδοσης των αντίστοιχων έντυπων διασαφήσεων.

5/6. ***Τελωνείο προορισμού (και χώρα)***

Όλες οι χρησιμοποιούμενες σχετικές στήλες του πίνακα απαιτήσεων δεδομένων:

Χρησιμοποιώντας τον σχετικό ενωσιακό κωδικό, αναγράψτε τον αριθμό αναφοράς του τελωνείου στο οποίο λήγει η πράξη διαμετακόμισης της Ένωσης.

5/7. ***Προβλεπόμενα τελωνεία διέλευσης (και χώρα)***

Όλες οι χρησιμοποιούμενες σχετικές στήλες του πίνακα απαιτήσεων δεδομένων:

▼C2

Αναφέρετε τον κωδικό του προβλεπόμενου τελωνείου εισόδου σε κάθε συμβαλλόμενο μέρος της σύμβασης περί καθεστώτος κοινής διαμετακόμισης διαφορετικό από την Ένωση (εφεξής «μη ενωσιακή χώρα κοινής διαμετακόμισης»), μέσω του οποίου προβλέπεται η διέλευση της μεταφοράς, καθώς και το τελωνείο εισόδου από το οποίο τα εμπορεύματα εισέρχονται εκ νέου στο τελωνειακό έδαφος της Ένωσης, αφού διέλθουν από

▼C2

το έδαφος μη ενωσιακής χώρας κοινής διαμετακόμισης ή, όταν η μεταφορά πρέπει να διέλθει από έδαφος άλλο από εκείνο της Ένωσης και μη ενωσιακής χώρας κοινής διαμετακόμισης, το τελωνείο εξόδου από το οποίο η μεταφορά εγκαταλείπει την Ένωση και το τελωνείο εισόδου από το οποίο εισέρχεται εκ νέου σε αυτή.

▼B

Χρησιμοποιώντας τον σχετικό ενωσιακό κωδικό, αναγράψτε τους αριθμούς αναφοράς των αντίστοιχων τελωνείων.

5/8. ***Κωδικός χώρας προορισμού***

Στήλες Β1 έως Β4 και Γ1 του πίνακα απαιτήσεων δεδομένων:

Χρησιμοποιώντας τον σχετικό ενωσιακό κωδικό, αναγράψτε τη χώρα στην οποία είναι γνωστό κατά τον χρόνο υπαγωγής των εμπορευμάτων στο τελωνειακό καθεστώς ότι πρόκειται να παραδοθούν τα εμπορεύματα.

Στήλες Δ1 έως Δ3 του πίνακα απαιτήσεων δεδομένων:

Χρησιμοποιώντας τον σχετικό ενωσιακό κωδικό, αναγράψτε την τελευταία χώρα προορισμού των εμπορευμάτων.

Ως χώρα του τελευταίου γνωστού προορισμού νοείται η τελευταία χώρα στην οποία είναι γνωστό, κατά τον χρόνο υπαγωγής των εμπορευμάτων στο τελωνειακό καθεστώς, ότι πρόκειται να παραδοθούν τα εμπορεύματα.

Στήλες Η1, Η2 και Η5 του πίνακα απαιτήσεων δεδομένων:

Χρησιμοποιώντας τον σχετικό ενωσιακό κωδικό, αναγράψτε τον κωδικό του κράτους μέλους στο οποίο βρίσκονται τα εμπορεύματα κατά τον χρόνο υπαγωγής τους στο τελωνειακό καθεστώς ή, εφόσον πρόκειται για τη στήλη Η5, θέσης των εμπορευμάτων σε ανάλωση.

Ωστόσο, σε περίπτωση που είναι γνωστό, κατά τον χρόνο σύνταξης της τελωνειακής διασάφησης, ότι τα εμπορεύματα θα αποσταλούν σε άλλο κράτος μέλος μετά την παράδοσή τους, αναγράφεται ο κωδικός αυτού του τελευταίου κράτους μέλους.

Στήλη Η3 του πίνακα απαιτήσεων δεδομένων:

Όταν εισάγονται εμπορεύματα με σκοπό την υπαγωγή τους σε καθεστώς προσωρινής εισαγωγής, το κράτος μέλος προορισμού είναι το κράτος μέλος στο οποίο πρόκειται να χρησιμοποιηθούν τα εμπορεύματα για πρώτη φορά.

Στήλη Η4 του πίνακα απαιτήσεων δεδομένων:

Όταν εισάγονται εμπορεύματα με σκοπό την υπαγωγή τους σε καθεστώς τελειοποίησης προς επανεξαγωγή, το κράτος μέλος προορισμού είναι το κράτος μέλος στο οποίο πραγματοποιείται η πρώτη μεταποιητική δραστηριότητα.

5/9. ***Κωδικός περιοχής προορισμού***

Όλες οι χρησιμοποιούμενες σχετικές στήλες του πίνακα απαιτήσεων δεδομένων:

Χρησιμοποιώντας τον σχετικό κωδικό που ορίζουν τα κράτη μέλη, αναγράψτε την περιοχή προορισμού των εμπορευμάτων στο αντίστοιχο κράτος μέλος.

5/10. ***Κωδικός τόπου παράδοσης – Κύρια σύμβαση μεταφοράς***

Όλες οι χρησιμοποιούμενες σχετικές στήλες του πίνακα απαιτήσεων δεδομένων:

Σε περίπτωση θαλάσσιας μεταφοράς, αναγράφεται ο κωδικός UN/LOCODE ή, εάν δεν είναι διαθέσιμος, ο κωδικός χώρας, ακολουθούμενος από τον ταχυδρομικό κώδικα της τοποθεσίας στην οποία πραγματοποιείται η παράδοση, εκτός του λιμένος εκφόρτωσης, όπως ορίζεται στην κύρια φορτωτική.

Σε περίπτωση αεροπορικής μεταφοράς, αναγράφεται ο προορισμός των εμπορευμάτων με χρήση του κωδικού UN/LOCODE ή, εάν δεν είναι διαθέσιμος, του κωδικού χώρας, ακολουθούμενου από τον ταχυδρομικό κώδικα της τοποθεσίας, όπως ορίζεται στην κύρια φορτωτική αεροπορικής μεταφοράς.

▼B

5/11. ***Κωδικός τόπου παράδοσης – σύμβαση μεταφοράς σε επίπεδο διαμετακομιστή***

Όλες οι χρησιμοποιούμενες σχετικές στήλες του πίνακα απαιτήσεων δεδομένων:

Σε περίπτωση θαλάσσιας μεταφοράς, αναγράφεται ο κωδικός UN/LOCODE ή, εάν δεν είναι διαθέσιμος, ο κωδικός χώρας, ακολουθούμενος από τον ταχυδρομικό κώδικα τοποθεσίας στην οποία πραγματοποιείται η παράδοση, εκτός του λιμένος εκφόρτωσης, όπως ορίζεται στην εκδοθείσα φορτωτική από πράκτορα διαμετακόμισης.

Σε περίπτωση αεροπορικής μεταφοράς, αναγράφεται ο προορισμός των εμπορευμάτων με χρήση του κωδικού UN/LOCODE ή, εάν δεν είναι διαθέσιμος, του κωδικού χώρας, ακολουθούμενου από τον ταχυδρομικό κώδικα της τοποθεσίας, όπως ορίζεται στη φορτωτική αεροπορικής μεταφοράς από διαμετακομιστή.

5/12. ***Τελωνείο εξόδου***

Στήλες Α1, Α2 και Α3 του πίνακα απαιτήσεων δεδομένων:

Αναφέρετε το τελωνείο με τη μορφή ενωσιακού κωδικού.

Στήλες Β1 έως Β3 και Γ1 του πίνακα απαιτήσεων δεδομένων:

Σημειώστε, σύμφωνα με τον σχετικό ενωσιακό κωδικό, το τελωνείο από το οποίο προβλέπεται ότι τα εμπορεύματα θα εγκαταλείψουν το τελωνειακό έδαφος της Ένωσης.

Στήλη Β4 του πίνακα απαιτήσεων δεδομένων:

Σημειώστε, σύμφωνα με τον σχετικό ενωσιακό κωδικό, το τελωνείο από το οποίο προβλέπεται ότι τα εμπορεύματα θα εγκαταλείψουν το οικείο φορολογικό έδαφος.

5/13. ***Επόμενο(-α) τελωνείο(-α) εισόδου***

Όλες οι χρησιμοποιούμενες σχετικές στήλες του πίνακα απαιτήσεων δεδομένων:

Αριθμός αναγνώρισης των επόμενων τελωνείων εισόδου στο τελωνειακό έδαφος της Ένωσης.

Ο κωδικός αυτός πρέπει να παρέχεται όταν ο κωδικός για το στοιχείο 7/4. Τρόπος μεταφοράς στα σύνορα είναι 1, 4 ή 8.

5/14. ***Κωδικός χώρας αποστολής/εξαγωγής***

Στήλες Β1 έως Β4 του πίνακα απαιτήσεων δεδομένων:

Αναγράψτε τον σχετικό ενωσιακό κωδικό του κράτους μέλους στο οποίο βρίσκονται τα εμπορεύματα κατά τον χρόνο υπαγωγής τους στο καθεστώς.

Εντούτοις, όταν είναι γνωστό ότι τα εμπορεύματα εισήλθαν από άλλο κράτος μέλος στο κράτος μέλος στο οποίο βρίσκονται κατά τον χρόνο της υπαγωγής τους στο τελωνειακό καθεστώς, αναγράφεται αυτό το τελευταίο κράτος μέλος, υπό την προϋπόθεση ότι:

i) τα εμπορεύματα εισήλθαν από το πρώτο κράτος μέλος αποκλειστικά με σκοπό να εξαχθούν και

ii) ο εξαγωγέας δεν είναι εγκατεστημένος στο κράτος μέλος στο οποίο βρίσκονται τα εμπορεύματα κατά τον χρόνο της υπαγωγής τους στο τελωνειακό καθεστώς και

iii) η είσοδος στο κράτος μέλος στο οποίο βρίσκονται τα εμπορεύματα κατά τον χρόνο της υπαγωγής τους στο τελωνειακό καθεστώς δεν συνιστούσε ενδοενωσιακή απόκτηση αγαθών ή συναλλαγή εξομοιούμενη με ενδοενωσιακή απόκτηση αγαθών, όπως αναφέρεται στην οδηγία 2006/112/ΕΚ του Συμβουλίου.

Ωστόσο, όταν τα εμπορεύματα εξάγονται κατόπιν υπαγωγής τους σε καθεστώς τελειοποίησης προς επανεξαγωγή, αναγράφεται το κράτος μέλος στο οποίο πραγματοποιήθηκε η τελευταία μεταποιητική δραστηριότητα.

▼B

Στήλες Η1, Η2 έως Η5 και Θ1 του πίνακα απαιτήσεων δεδομένων:

Εάν δεν έχει πραγματοποιηθεί εμπορική συναλλαγή (π.χ. πώληση ή μεταποίηση) ούτε έχει γίνει κάποια στάση ξένη προς τη μεταφορά των εμπορευμάτων σε ενδιάμεση χώρα, αναγράψτε τον σχετικό ενωσιακό κωδικό που αντιστοιχεί στη χώρα από την οποία τα εμπορεύματα απεστάλησαν αρχικά προς το κράτος μέλος όπου βρίσκονται τα εμπορεύματα κατά τον χρόνο της υπαγωγής τους στο τελωνειακό καθεστώς. Σε περίπτωση που υπήρξε τέτοια στάση ή εμπορική συναλλαγή, αναγράφεται η τελευταία ενδιάμεση χώρα.

Για τον σκοπό αυτής της απαίτησης δεδομένων, η στάση με σκοπό την ενοποίηση των εμπορευμάτων κατά τη μεταφορά θεωρείται ότι σχετίζεται με τη μεταφορά των εμπορευμάτων.

5/15. ***Κωδικός χώρας καταγωγής***

Όλες οι χρησιμοποιούμενες σχετικές στήλες του πίνακα απαιτήσεων δεδομένων:

Αναγράψτε τον ενωσιακό κωδικό που αντιστοιχεί στη χώρα μη προτιμησιακής καταγωγής, όπως ορίζεται στον τίτλο ΙΙ κεφάλαιο 2 του κώδικα.

5/16. ***Κωδικός χώρας προτιμησιακής καταγωγής***

Όλες οι χρησιμοποιούμενες σχετικές στήλες του πίνακα απαιτήσεων δεδομένων:

Εάν στο στοιχείο 4/17. Προτίμηση ζητείται προτιμησιακή μεταχείριση βάσει της καταγωγής των εμπορευμάτων, αναφέρετε τη χώρα καταγωγής, όπως αυτή αναγράφεται στο αποδεικτικό καταγωγής. Σε περίπτωση που το αποδεικτικό καταγωγής αναφέρεται σε ομάδα χωρών, αναγράψτε την ομάδα χωρών χρησιμοποιώντας τους σχετικούς ενωσιακούς κωδικούς.

5/17. ***Κωδικός περιοχής καταγωγής***

Όλες οι χρησιμοποιούμενες σχετικές στήλες του πίνακα απαιτήσεων δεδομένων:

Χρησιμοποιώντας τον σχετικό κωδικό που ορίζεται από τα κράτη μέλη, αναγράψτε την περιοχή αποστολής ή παραγωγής των σχετικών εμπορευμάτων στο αντίστοιχο κράτος μέλος.

5/18. ***Κωδικοί χωρών διέλευσης***

Στήλη Α1 του πίνακα απαιτήσεων δεδομένων:

Προσδιορισμός κατά χρονολογική σειρά των χωρών μέσω των οποίων διέρχονται τα εμπορεύματα μεταξύ της αρχικής χώρας αναχώρησης και του τελικού προορισμού. Περιλαμβάνονται επίσης οι χώρες αρχικής αναχώρησης και τελικού προορισμού των εμπορευμάτων. Η πληροφορία αυτή παρέχεται στον βαθμό που είναι γνωστή.

Στήλη Α2 του πίνακα απαιτήσεων δεδομένων:

Αναγράφεται μόνον η χώρα τελικού προορισμού των εμπορευμάτων.

5/19. ***Κωδικοί χωρών διέλευσης του μεταφορικού μέσου***

Στήλες ΣΤ1α, ΣΤ1β, ΣΤ2α, ΣΤ2β και ΣΤ5 του πίνακα απαιτήσεων δεδομένων:

Προσδιορισμός κατά χρονολογική σειρά των χωρών μέσω των οποίων διέρχεται το μεταφορικό μέσο μεταξύ της αρχικής χώρας αναχώρησης και του τελικού προορισμού. Περιλαμβάνονται οι χώρες αρχικής αναχώρησης και τελικού προορισμού του μεταφορικού μέσου.

Στήλες ΣΤ3α, ΣΤ4α και ΣΤ4β του πίνακα απαιτήσεων δεδομένων:

Αναγράφεται μόνον η χώρα αρχικής αναχώρησης του μεταφορικού μέσου.

5/20. ***Κωδικοί χωρών διέλευσης της αποστολής***

Στήλες Α1, ΣΤ1α, ΣΤ1γ, ΣΤ2α, ΣΤ2γ, ΣΤ3α και ΣΤ5 του πίνακα απαιτήσεων δεδομένων:

Προσδιορισμός κατά χρονολογική σειρά των χωρών μέσω των οποίων διέρχονται τα εμπορεύματα μεταξύ της χώρας αρχικής αναχώρησης και του τελικού προορισμού, σύμφωνα με τη φορτωτική που εκδίδεται στο κατώτατο επίπεδο από διαμετακομιστή ή τη φορτωτική αεροπορικής

▼B

μεταφοράς που εκδίδεται στο κατώτατο επίπεδο από διαμετακομιστή ή το έγγραφο οδικής/σιδηροδρομικής μεταφοράς. Περιλαμβάνονται επίσης οι χώρες αρχικής αναχώρησης και τελικού προορισμού των εμπορευμάτων.

Στήλη Α2 του πίνακα απαιτήσεων δεδομένων:

Αναγράφεται μόνον η χώρα τελικού προορισμού των εμπορευμάτων.

5/21. ***Τόπος φόρτωσης***

Όλες οι χρησιμοποιούμενες σχετικές στήλες του πίνακα απαιτήσεων δεδομένων:

Αναγνώριση του θαλάσσιου λιμένα, του αερολιμένα, του τερματικού σταθμού φορτίου, του σιδηροδρομικού σταθμού ή άλλου χώρου στον οποίο τα εμπορεύματα φορτώνονται στα μεταφορικά μέσα που χρησιμοποιούνται για τη μεταφορά τους, συμπεριλαμβανομένης της χώρας όπου βρίσκονται. Κατά περίπτωση, παρέχονται κωδικοποιημένα στοιχεία για την αναγνώριση της θέσης.

Όταν ο κωδικός UN/LOCODE δεν είναι διαθέσιμος για τη συγκεκριμένη θέση, ο κωδικός χώρας ακολουθείται από την ονομασία του τόπου, με τη μεγαλύτερη δυνατή ακρίβεια.

Στήλες Δ1 έως Δ3 του πίνακα απαιτήσεων δεδομένων:

Σημειώστε, χρησιμοποιώντας τον σχετικό κωδικό όπου απαιτείται, τον τόπο φόρτωσης των εμπορευμάτων στο ενεργό μεταφορικό μέσο, επί του οποίου θα διέλθουν τα σύνορα της Ένωσης.

Στήλες ΣΤ4α και ΣΤ4β του πίνακα απαιτήσεων δεδομένων:

Ταχυδρομικές αποστολές: η πληροφορία αυτή δεν είναι απαραίτητο να παρέχεται, όταν μπορεί να συναχθεί αυτόματα και με βεβαιότητα από άλλα στοιχεία που παρέχει ο οικονομικός φορέας.

Στήλη ΣΤ5 του πίνακα απαιτήσεων δεδομένων:

Μπορεί να πρόκειται για τον τόπο όπου παραλαμβάνονται τα εμπορεύματα σύμφωνα με τη σύμβαση μεταφοράς ή το τελωνείο αναχώρησης του TIR.

5/22. ***Τόπος εκφόρτωσης***

Όλες οι χρησιμοποιούμενες σχετικές στήλες του πίνακα απαιτήσεων δεδομένων:

Αναγνώριση του θαλάσσιου λιμένα, του αερολιμένα, του τερματικού σταθμού φορτίου, του σιδηροδρομικού σταθμού ή άλλου χώρου στον οποίο τα εμπορεύματα εκφορτώνονται από τα μεταφορικά μέσα που χρησιμοποιήθηκαν για τη μεταφορά τους, συμπεριλαμβανομένης της χώρας όπου βρίσκονται. Κατά περίπτωση, παρέχονται κωδικοποιημένα στοιχεία για την αναγνώριση της θέσης.

Όταν ο κωδικός UN/LOCODE δεν είναι διαθέσιμος για τη συγκεκριμένη θέση, ο κωδικός χώρας ακολουθείται από την ονομασία του τόπου, με τη μεγαλύτερη δυνατή ακρίβεια.

5/23. ***Τόπος των εμπορευμάτων***

Όλες οι χρησιμοποιούμενες σχετικές στήλες του πίνακα απαιτήσεων δεδομένων:

Χρησιμοποιώντας τους σχετικούς κωδικούς, αναγράψτε τη θέση όπου είναι δυνατό να εξεταστούν τα εμπορεύματα. Η θέση αυτή πρέπει να είναι αρκετά ακριβής ώστε να παρέχεται στο τελωνείο η δυνατότητα διενέργειας του φυσικού ελέγχου των εμπορευμάτων.

5/24. ***Κωδικός του τελωνείου πρώτης εισόδου***

Όλες οι χρησιμοποιούμενες σχετικές στήλες του πίνακα απαιτήσεων δεδομένων:

Προσδιορισμός του τελωνείου που είναι αρμόδιο για τις διατυπώσεις στον προβλεπόμενο πρώτο τόπο άφιξης του ενεργού μεταφορικού μέσου επί του τελωνειακού εδάφους της Ένωσης.

Στήλες Ζ1 έως Ζ3 του πίνακα απαιτήσεων δεδομένων:

Προσδιορισμός του τελωνείου που είναι αρμόδιο για τις διατυπώσεις στον πρώτο τόπο άφιξης του ενεργού μεταφορικού μέσου επί του τελωνειακού εδάφους της Ένωσης που δηλώθηκε στη συνοπτική διασάφηση εισόδου.

▼B

5/25. ***Κωδικός του πραγματικού τελωνείου πρώτης εισόδου***

Όλες οι χρησιμοποιούμενες σχετικές στήλες του πίνακα απαιτήσεων δεδομένων:

Προσδιορισμός του τελωνείου που είναι αρμόδιο για τις διατυπώσεις στον πραγματικό πρώτο τόπο άφιξης του ενεργού μεταφορικού μέσου επί του τελωνειακού εδάφους της Ένωσης.

5/26. ***Τελωνείο προσκόμισης των εμπορευμάτων***

Όλες οι χρησιμοποιούμενες σχετικές στήλες του πίνακα απαιτήσεων δεδομένων:

Χρησιμοποιώντας τον σχετικό ενωσιακό κωδικό, αναγράψτε το τελωνείο στο οποίο προσκομίζονται τα εμπορεύματα για την υπαγωγή τους σε τελωνειακό καθεστώς.

5/27. ***Τελωνείο ελέγχου***

Όλες οι χρησιμοποιούμενες σχετικές στήλες του πίνακα απαιτήσεων δεδομένων:

Χρησιμοποιώντας τον σχετικό ενωσιακό κωδικό, προσδιορίσατε το τελωνείο που δηλώνεται στην αντίστοιχη άδεια επιτήρησης του καθεστώτος.

Στήλη Z5 του πίνακα απαιτήσεων δεδομένων:

Η πληροφορία αυτή λαμβάνει τη μορφή του αναγνωριστικού του τελωνείου ελέγχου που είναι αρμόδιο για την αποθήκη προσωρινής εναπόθεσης στον τόπο προορισμού.

5/28. ***Αιτούμενη διάρκεια ισχύος του αποδεικτικού***

Όλες οι χρησιμοποιούμενες σχετικές στήλες του πίνακα απαιτήσεων δεδομένων:

Αναγράφεται η αιτούμενη διάρκεια ισχύος του αποδεικτικού του τελωνειακού χαρακτήρα των ενωσιακών εμπορευμάτων εκφρασμένη σε ημέρες, σε περίπτωση που το πρόσωπο το οποίο αιτείται αποδεικτικό του τελωνειακού χαρακτήρα των ενωσιακών εμπορευμάτων επιθυμεί να ορίσει μεγαλύτερη περίοδο ισχύος από εκείνη που προβλέπεται στο άρθρο 123. Η αιτιολόγηση της αίτησης παρέχεται στο στοιχείο 2/2. Ειδική μνεία.

5/29. ***Ημερομηνία προσκόμισης των εμπορευμάτων***

Όλες οι χρησιμοποιούμενες σχετικές στήλες του πίνακα απαιτήσεων δεδομένων:

Αναγράφεται η ημερομηνία κατά την οποία τα εμπορεύματα προσκομίστηκαν στο τελωνείο σύμφωνα με το άρθρο 139 του κώδικα.

5/30. ***Τόπος αποδοχής***

Όλες οι χρησιμοποιούμενες σχετικές στήλες του πίνακα απαιτήσεων δεδομένων:

Ο τόπος στον οποίο το πρόσωπο που εκδίδει τη φορτωτική παραλαμβάνει τα εμπορεύματα από τον αποστολέα.

Αναγνώριση του θαλάσσιου λιμένα, του τερματικού σταθμού φορτίου ή άλλου χώρου στον οποίο ο αποστολέας παραδίδει τα εμπορεύματα, συμπεριλαμβανομένης της χώρας στην οποία βρίσκονται. Κατά περίπτωση, παρέχονται κωδικοποιημένα στοιχεία για την αναγνώριση της θέσης.

Όταν ο κωδικός UN/LOCODE δεν είναι διαθέσιμος για τη συγκεκριμένη θέση, ο κωδικός χώρας ακολουθείται από την ονομασία του τόπου, με τη μεγαλύτερη δυνατή ακρίβεια.

Ομάδα 6 – Εξακρίβωση της ταυτότητας των εμπορευμάτων

6/1. ***Καθαρή μάζα (kg)***

Όλες οι χρησιμοποιούμενες σχετικές στήλες του πίνακα απαιτήσεων δεδομένων:

Σημειώστε την καθαρή μάζα, σε χιλιόγραμμα, των εμπορευμάτων που αντιστοιχούν στο σχετικό είδος εμπορευμάτων της διασάφησης. Η καθαρή μάζα είναι η μάζα του εμπορεύματος αφού αφαιρεθεί κάθε συσκευασία.

▼B

Όταν η καθαρή μάζα είναι μεγαλύτερη του 1 kg και περιλαμβάνει κλάσμα της μονάδας (kg), επιτρέπεται η ακόλουθη στρογγυλοποίηση:

— από 0,001 έως 0,499: στρογγυλοποίηση στην κατώτερη μονάδα (kg),

— από 0,5 έως 0,999: στρογγυλοποίηση στην ανώτερη μονάδα (kg).

Όταν η καθαρή μάζα είναι κατώτερη από 1 kg, είναι σκόπιμο να αναφέρεται με τον τύπο «0,», ο οποίος συμπληρώνεται με έως 6 δεκαδικά ψηφία, χωρίς να αναγράφονται τα μηδενικά ψηφία στο τέλος της ποσότητας (π.χ. 0,123 για συσκευασία 123 γραμμαρίων, 0,00304 για συσκευασία 3 γραμμαρίων και 40 χιλιοστογράμμων ή 0,000654 για συσκευασία 654 χιλιοστογράμμων).

6/2. ***Συμπληρωματικές μονάδες***

Όλες οι χρησιμοποιούμενες σχετικές στήλες του πίνακα απαιτήσεων δεδομένων:

Σημειώστε, κατά περίπτωση, για το αντίστοιχο είδος την ποσότητα εκφρασμένη στη μονάδα μέτρησης που προβλέπεται στην ενωσιακή νομοθεσία, όπως έχει δημοσιευθεί στο Ενοποιημένο Δασμολόγιο της Ευρωπαϊκής Ένωσης (TARIC).

6/3. ***Μεικτή μάζα (kg) – Κύρια σύμβαση μεταφοράς***

Όλες οι χρησιμοποιούμενες σχετικές στήλες του πίνακα απαιτήσεων δεδομένων:

Σημειώστε, σε χιλιόγραμμα, τη μεικτή μάζα των εμπορευμάτων που περιγράφονται στο αντίστοιχο είδος εμπορευμάτων, όπως δηλώνεται στο έγγραφο της κύριας σύμβασης μεταφοράς. Ως μεικτή μάζα νοείται η συνολική μάζα του εμπορεύματος και όλων των συσκευασιών του, εξαιρουμένων των εμπορευματοκιβωτίων και λοιπού εξοπλισμού μεταφοράς.

Όταν η μεικτή μάζα είναι μεγαλύτερη του 1 kg και περιλαμβάνει κλάσμα της μονάδας (kg), επιτρέπεται η ακόλουθη στρογγυλοποίηση:

— από 0,001 έως 0,499: στρογγυλοποίηση στην κατώτερη μονάδα (kg),

— από 0,5 έως 0,999: στρογγυλοποίηση στην ανώτερη μονάδα (kg).

Όταν η μεικτή μάζα είναι κατώτερη από 1 kg, είναι σκόπιμο να αναφέρεται με τον τύπο «0,», ο οποίος συμπληρώνεται με έως 6 δεκαδικά ψηφία, χωρίς να αναγράφονται τα μηδενικά ψηφία στο τέλος της ποσότητας (π.χ. 0,123 για συσκευασία 123 γραμμαρίων, 0,00304 για συσκευασία 3 γραμμαρίων και 40 χιλιοστογράμμων ή 0,000654 για συσκευασία 654 χιλιοστογράμμων).

Όπου είναι εφικτό, ο οικονομικός φορέας μπορεί να αναγράψει το βάρος σε επίπεδο είδους της διασάφησης.

6/4. ***Μεικτή μάζα (kg) – Σύμβαση μεταφοράς σε επίπεδο διαμετακομιστή***

Όλες οι χρησιμοποιούμενες σχετικές στήλες του πίνακα απαιτήσεων δεδομένων:

Σημειώστε, σε χιλιόγραμμα, τη μεικτή μάζα των εμπορευμάτων που περιγράφονται στο αντίστοιχο είδος εμπορευμάτων, όπως δηλώνεται στο έγγραφο μεταφοράς σε επίπεδο διαμετακομιστή. Ως μεικτή μάζα νοείται η συνολική μάζα του εμπορεύματος και όλων των συσκευασιών του, εξαιρουμένων των εμπορευματοκιβωτίων και λοιπού εξοπλισμού μεταφοράς.

Όταν η μεικτή μάζα είναι μεγαλύτερη του 1 kg και περιλαμβάνει κλάσμα της μονάδας (kg), επιτρέπεται η ακόλουθη στρογγυλοποίηση:

— από 0,001 έως 0,499: στρογγυλοποίηση στην κατώτερη μονάδα (kg),

— από 0,5 έως 0,999: στρογγυλοποίηση στην ανώτερη μονάδα (kg).

Όταν η μεικτή μάζα είναι κατώτερη από 1 kg, είναι σκόπιμο να αναφέρεται με τον τύπο «0,», ο οποίος συμπληρώνεται με έως 6 δεκαδικά ψηφία, χωρίς να αναγράφονται τα μηδενικά ψηφία στο τέλος της ποσότητας (π.χ. 0,123 για συσκευασία 123 γραμμαρίων, 0,00304 για συσκευασία 3 γραμμαρίων και 40 χιλιοστογράμμων ή 0,000654 για συσκευασία 654 χιλιοστογράμμων).

▼B

Στήλες ΣΤ1α, ΣΤ1γ, ΣΤ2α, ΣΤ2γ, ΣΤ2δ, ΣΤ3α, ΣΤ3β έως ΣΤ5 του πίνακα απαιτήσεων δεδομένων:

Όπου είναι εφικτό, ο οικονομικός φορέας μπορεί να αναγράψει το βάρος σε επίπεδο είδους της διασάφησης.

6/5. ***Μεικτή μάζα (kg)***

Όλες οι χρησιμοποιούμενες σχετικές στήλες του πίνακα απαιτήσεων δεδομένων:

Ως μεικτή μάζα νοείται το βάρος των εμπορευμάτων της διασάφησης, συμπεριλαμβανομένης της συσκευασίας, αλλά χωρίς τον εξοπλισμό του μεταφορέα.

Όταν η μεικτή μάζα είναι μεγαλύτερη του 1 kg και περιλαμβάνει κλάσμα της μονάδας (kg), επιτρέπεται η ακόλουθη στρογγυλοποίηση:

— από 0,001 έως 0,499: στρογγυλοποίηση στην κατώτερη μονάδα (kg),

— από 0,5 έως 0,999: στρογγυλοποίηση στην ανώτερη μονάδα (kg).

Όταν η μεικτή μάζα είναι κατώτερη από 1 kg, είναι σκόπιμο να αναφέρεται με τον τύπο «0,», ο οποίος συμπληρώνεται με έως 6 δεκαδικά ψηφία, χωρίς να αναγράφονται τα μηδενικά ψηφία στο τέλος της ποσότητας (π.χ. 0,123 για συσκευασία 123 γραμμαρίων, 0,00304 για συσκευασία 3 γραμμαρίων και 40 χιλιοστογράμμων ή 0,000654 για συσκευασία 654 χιλιοστογράμμων).

Στήλες Β1 έως Β4, Η1 έως Η6, Θ1 και Θ2 του πίνακα απαιτήσεων δεδομένων:

Σημειώστε, σε χιλιόγραμμα, τη μεικτή μάζα των εμπορευμάτων που περιγράφονται στο αντίστοιχο είδος εμπορευμάτων.

Όταν στα έγγραφα μεταφοράς συμπεριλαμβάνεται το βάρος των παλετών, το μέγεθος αυτό περιλαμβάνεται επίσης στον υπολογισμό της μεικτής μάζας, εξαιρουμένων των ακόλουθων περιπτώσεων:

α) η παλέτα αποτελεί χωριστό είδος στην τελωνειακή διασάφηση

β) ο δασμολογικός συντελεστής για το εν λόγω είδος βασίζεται στη μεικτή μάζα και/ή η διαχείριση της δασμολογικής ποσόστωσης για το εν λόγω είδος πραγματοποιείται στη μονάδα μέτρησης «μεικτό βάρος».

Στήλες Α1, Α2, Ε1, Ε2, Ζ4 και Ζ5 του πίνακα απαιτήσεων δεδομένων:

Όπου είναι εφικτό, ο οικονομικός φορέας μπορεί να αναγράψει το βάρος σε επίπεδο είδους της διασάφησης.

Στήλες Δ1 έως Δ3 του πίνακα απαιτήσεων δεδομένων:

Σημειώστε, σε χιλιόγραμμα, τη μεικτή μάζα των εμπορευμάτων που περιγράφονται στο αντίστοιχο είδος εμπορευμάτων.

Όταν η διασάφηση περιλαμβάνει περισσότερα του ενός είδη εμπορευμάτων, τα οποία αντιστοιχούν σε εμπορεύματα που συσκευάζονται από κοινού κατά τέτοιον τρόπο ώστε να είναι αδύνατον να προσδιοριστεί η μεικτή μάζα των εμπορευμάτων που αντιστοιχούν σε συγκεκριμένο είδος εμπορευμάτων, αρκεί η αναφορά της συνολικής μεικτής μάζας στον τίτλο.

▼C2

Όταν η έντυπη διασάφηση διαμετακόμισης αφορά περισσότερα του ενός είδη εμπορευμάτων, αρκεί η αναφορά της συνολικής μεικτής μάζας στην πρώτη θέση 35, ενώ δεν απαιτείται η συμπλήρωση των λοιπών θέσεων 35. Τα κράτη μέλη δύνανται να επεκτείνουν τον κανόνα αυτό σε όλες τις διαδικασίες που αναφέρονται στον πίνακα του τίτλου Ι.

▼B

6/6. ***Περιγραφή των εμπορευμάτων – Κύρια σύμβαση μεταφοράς***

Όλες οι χρησιμοποιούμενες σχετικές στήλες του πίνακα απαιτήσεων δεδομένων:

Περιγραφή σε απλή γλώσσα και με επαρκή ακρίβεια, ώστε να είναι σε θέση οι τελωνειακές αρχές να εξακριβώνουν την ταυτότητα των εμπορευμάτων. Δεν μπορούν να γίνουν δεκτοί γενικοί όροι (π.χ. «ενοποιημένο», «γενικό φορτίο», «φορτίο κάθε είδους» ή «μέρη») ούτε περιγραφή εμπορευμάτων χωρίς επαρκή ακρίβεια. Η Επιτροπή θα δημοσιεύσει ενδεικτικό κατάλογο με τέτοιους γενικούς όρους και περιγραφές.

▼B

Όταν ο διασαφιστής αναγράφει τον κωδικό CUS χημικών ουσιών και παρασκευασμάτων, τα κράτη μέλη μπορούν να παρέχουν απαλλαγή από την υποχρέωση ακριβούς περιγραφής των εμπορευμάτων.

6/7. ***Περιγραφή των εμπορευμάτων – Σύμβαση μεταφοράς σε επίπεδο διαμετακομιστή***

Όλες οι χρησιμοποιούμενες σχετικές στήλες του πίνακα απαιτήσεων δεδομένων:

Περιγραφή σε απλή γλώσσα και με επαρκή ακρίβεια, ώστε να είναι σε θέση οι τελωνειακές αρχές να εξακριβώνουν την ταυτότητα των εμπορευμάτων. Δεν μπορούν να γίνουν δεκτοί γενικοί όροι (π.χ. «ενοποιημένο», «γενικό φορτίο», «φορτίο κάθε είδους» ή «μέρη») ούτε περιγραφή εμπορευμάτων χωρίς επαρκή ακρίβεια. Η Επιτροπή θα δημοσιεύσει ενδεικτικό κατάλογο με τέτοιους γενικούς όρους και περιγραφές.

Όταν ο διασαφιστής αναγράφει τον κωδικό CUS χημικών ουσιών και παρασκευασμάτων, τα κράτη μέλη μπορούν να παρέχουν απαλλαγή από την υποχρέωση ακριβούς περιγραφής των εμπορευμάτων.

6/8. ***Περιγραφή των εμπορευμάτων***

Όλες οι χρησιμοποιούμενες σχετικές στήλες του πίνακα απαιτήσεων δεδομένων:

Όταν ο διασαφιστής αναγράφει τον κωδικό CUS χημικών ουσιών και παρασκευασμάτων, τα κράτη μέλη μπορούν να παρέχουν απαλλαγή από την υποχρέωση ακριβούς περιγραφής των εμπορευμάτων.

Στήλες Α1 και Α2 του πίνακα απαιτήσεων δεδομένων:

Περιγραφή σε απλή γλώσσα και με επαρκή ακρίβεια, ώστε να είναι σε θέση οι τελωνειακές αρχές να εξακριβώνουν την ταυτότητα των εμπορευμάτων. Δεν μπορούν να γίνουν δεκτοί γενικοί όροι (π.χ. «ενοποιημένο», «γενικό φορτίο», «φορτίο κάθε είδους» ή «μέρη») ούτε περιγραφή εμπορευμάτων χωρίς επαρκή ακρίβεια. Η Επιτροπή θα δημοσιεύσει ενδεικτικό κατάλογο με τέτοιους γενικούς όρους και περιγραφές.

Στήλες Β3, Β4, Γ1, Δ1, Δ2, Ε1 και Ε2 του πίνακα απαιτήσεων δεδομένων:

Πρόκειται για τη συνήθη εμπορική ονομασία των εμπορευμάτων. Όταν πρέπει να συμπληρωθεί ο κωδικός εμπορευμάτων, η ονομασία αυτή πρέπει να εκφράζεται με όρους αρκετά σαφείς, ώστε να επιτρέπει την κατάταξη των εμπορευμάτων.

Στήλες Β1, Β2, Η1 έως Η5 και Θ1 του πίνακα απαιτήσεων δεδομένων:

Η περιγραφή των εμπορευμάτων περιλαμβάνει τη συνήθη εμπορική ονομασία τους. Με εξαίρεση την υπαγωγή μη ενωσιακών εμπορευμάτων στο καθεστώς της τελωνειακής αποταμίευσης σε δημόσια αποθήκη τελωνειακής αποταμίευσης τύπου Ι, ΙΙ ή ΙΙΙ ή σε ιδιωτική αποθήκη τελωνειακής αποταμίευσης, η ονομασία αυτή πρέπει να διατυπώνεται με όρους αρκετά ακριβείς, ώστε να επιτρέπεται η άμεση και βέβαιη αναγνώριση και κατάταξή τους.

Στήλες Δ3, Ζ4, Ζ5 και Η6 του πίνακα απαιτήσεων δεδομένων:

Περιγραφή σε απλή γλώσσα και με επαρκή ακρίβεια, ώστε να είναι σε θέση οι τελωνειακές αρχές να εξακριβώνουν την ταυτότητα των εμπορευμάτων.

6/9. ***Είδος συσκευασίας***

Όλες οι χρησιμοποιούμενες σχετικές στήλες του πίνακα απαιτήσεων δεδομένων:

Κωδικός που καθορίζει το είδος της συσκευασίας.

6/10. ***Αριθμός δεμάτων***

Όλες οι χρησιμοποιούμενες σχετικές στήλες του πίνακα απαιτήσεων δεδομένων:

Ο συνολικός αριθμός δεμάτων βάσει της μικρότερης μονάδας εξωτερικής συσκευασίας. Πρόκειται για τον αριθμό των μεμονωμένων ειδών που έχουν συσκευαστεί με τέτοιον τρόπο, ώστε να μη μπορούν να χωριστούν χωρίς να ανοιχθεί η συσκευασία, ή ο αριθμός τεμαχίων, εάν δεν είναι συσκευασμένα.

▼B

Η πληροφορία αυτή δεν παρέχεται στην περίπτωση των χύδην εμπορευμάτων.

6/11. ***Σημεία και αριθμοί***

Όλες οι χρησιμοποιούμενες σχετικές στήλες του πίνακα απαιτήσεων δεδομένων:

Ελεύθερη περιγραφή των σημείων και των αριθμών που φέρουν οι μονάδες μεταφοράς ή τα δέματα.

Στήλες Α1, Γ1, Ε2, ΣΤ1α, ΣΤ1β, ΣΤ1γ, ΣΤ2α, ΣΤ2γ, Ζ4 και Θ1 του πίνακα απαιτήσεων δεδομένων:

Η πληροφορία αυτή αναγράφεται μόνο για τα συσκευασμένα εμπορεύματα, εφόσον συντρέχει η περίπτωση. Όταν τα εμπορεύματα είναι τοποθετημένα σε εμπορευματοκιβώτιο, ο αριθμός του εμπορευματοκιβωτίου μπορεί να αντικαταστήσει τα σημεία και τους αριθμούς, που μπορούν εντούτοις να παρέχονται από τον οικονομικό φορέα, εφόσον είναι διαθέσιμα. Ο ενιαίος/μοναδικός αριθμός αναφοράς της αποστολής (UCR) ή οι αναφορές στο έγγραφο μεταφοράς που επιτρέπουν τη βέβαιη αναγνώριση όλων των δεμάτων της αποστολής μπορούν να αντικαταστήσουν τα σημεία και αριθμούς.

6/12. ***Κωδικός επικίνδυνων εμπορευμάτων των Ηνωμένων Εθνών***

Όλες οι χρησιμοποιούμενες σχετικές στήλες του πίνακα απαιτήσεων δεδομένων:

Ο κωδικός των Ηνωμένων Εθνών για την αναγνώριση των επικίνδυνων εμπορευμάτων (UNDG) είναι ο αύξων αριθμός που ορίζεται μέσα στα Ηνωμένα Έθνη για τις ουσίες και τα είδη που περιλαμβάνονται στον κατάλογο των επικίνδυνων εμπορευμάτων που μεταφέρονται συνηθέστερα.

6/13. ***Κωδικός CUS***

Όλες οι χρησιμοποιούμενες σχετικές στήλες του πίνακα απαιτήσεων δεδομένων:

Ο αριθμός τελωνειακής ένωσης και στατιστικών (CUS) είναι ο κωδικός αναγνώρισης που χορηγείται στο πλαίσιο του ευρωπαϊκού τελωνειακού καταλόγου χημικών ουσιών (ECICS) για τον προσδιορισμό κυρίως χημικών ουσιών και παρασκευασμάτων.

Ο διασαφιστής μπορεί να παρέχει τον εν λόγω κωδικό σε προαιρετική βάση, όταν δεν υπάρχει μέτρο TARIC για τα σχετικά εμπορεύματα, δηλαδή όταν η αναγραφή του κωδικού αυτού αποτελεί μικρότερη επιβάρυνση από ό,τι η πλήρης λεκτική περιγραφή του προϊόντος.

Στήλες πίνακα Β1 και Η1:

Όταν τα σχετικά εμπορεύματα υπόκεινται σε μέτρο TARIC σε σχέση με έναν κωδικό CUS, αναγράφεται ο κωδικός CUS.

6/14. ***Κωδικός εμπορευμάτων – Κωδικός συνδυασμένης ονοματολογίας***

Στήλες Β1 έως Β4, Γ1, Η1 έως Η6 και Θ1 του πίνακα απαιτήσεων δεδομένων:

Σημειώστε τον κωδικό συνδυασμένης ονοματολογίας που αντιστοιχεί στο συγκεκριμένο είδος.

Στήλες Α1 και Α2 του πίνακα απαιτήσεων δεδομένων:

Χρησιμοποιείται ο κωδικός του εναρμονισμένου συστήματος ονοματολογίας με αναφορά τουλάχιστον των τεσσάρων πρώτων ψηφίων.

Στήλες Δ1 έως Δ3 και Ε1 του πίνακα απαιτήσεων δεδομένων:

Σύμφωνα με τον τίτλο Ι κεφάλαιο 3 τμήμα 1 του παρόντος παραρτήματος, χρησιμοποιείται ο κωδικός συνδυασμένης ονοματολογίας με αναφορά των τεσσάρων πρώτων ψηφίων κατ' ελάχιστον και των οκτώ πρώτων ψηφίων κατά μέγιστον.

Στην περίπτωση του καθεστώτος ενωσιακής διαμετακόμισης, η εν λόγω υποδιαίρεση πρέπει να συνοδεύεται από τον εξαψήφιο τουλάχιστον κωδικό του εναρμονισμένου συστήματος περιγραφής και κωδικοποίησης των εμπορευμάτων. Ο κωδικός εμπορεύματος μπορεί να επεκταθεί σε οκτώ ψηφία για εθνική χρήση.

▼B

Πρέπει, ωστόσο, να συμπληρώνεται σύμφωνα με τις κλάσεις της συνδυασμένης ονοματολογίας, όταν αυτό προβλέπεται από τη νομοθεσία της Ένωσης.

Στήλη Ε2 του πίνακα απαιτήσεων δεδομένων:

Ο κωδικός αριθμός που αντιστοιχεί στο συγκεκριμένο είδος. Εφόσον παρέχεται, το εν λόγω στοιχείο λαμβάνει τη μορφή του εξαψήφιου κωδικού του εναρμονισμένου συστήματος ονοματολογίας. Ο συναλλασσόμενος μπορεί να αναγράψει τον οκταψήφιο κωδικό της συνδυασμένης ονοματολογίας. Όταν είναι διαθέσιμα τα στοιχεία τόσο της περιγραφής των εμπορευμάτων όσο και του κωδικού εμπορεύματος, χρησιμοποιείται κατά προτίμηση ο κωδικός εμπορεύματος.

Στήλες ΣΤ1α, Στ1β, ΣΤ1γ και ΣΤ5 του πίνακα απαιτήσεων δεδομένων:

Αναγράψτε τον εξαψήφιο κωδικό του εναρμονισμένου συστήματος ονοματολογίας που αντιστοιχεί στα δηλούμενα εμπορεύματα. Σε περίπτωση συνδυασμένης μεταφοράς, αναγράφεται ο εξαψήφιος κωδικός του εναρμονισμένου συστήματος ονοματολογίας που αντιστοιχεί στα εμπορεύματα τα οποία μεταφέρονται με το παθητικό μεταφορικό μέσο.

Στήλες ΣΤ2α, ΣΤ2γ, ΣΤ2δ, ΣΤ3α, ΣΤ3β, ΣΤ4α, ΣΤ4γ, Ζ4 και Ζ5 του πίνακα απαιτήσεων δεδομένων:

Αναγράψτε τον εξαψήφιο κωδικό του εναρμονισμένου συστήματος ονοματολογίας που αντιστοιχεί στα δηλούμενα εμπορεύματα. Η πληροφορία αυτή δεν απαιτείται για εμπορεύματα μη εμπορικού χαρακτήρα.

6/15. ***Κωδικός εμπορευμάτων – Κωδικός TARIC***

Όλες οι χρησιμοποιούμενες σχετικές στήλες του πίνακα απαιτήσεων δεδομένων:

Σημειώστε τη διάκριση TARIC που αντιστοιχεί στο συγκεκριμένο είδος.

6/16. ***Κωδικός εμπορευμάτων – Πρόσθετοι κωδικοί TARIC***

Όλες οι χρησιμοποιούμενες σχετικές στήλες του πίνακα απαιτήσεων δεδομένων:

Σημειώστε τους πρόσθετους κωδικούς TARIC που αντιστοιχούν στο συγκεκριμένο είδος.

6/17. ***Κωδικός εμπορευμάτων – Εθνικός(-οί) πρόσθετος(-οι) κωδικός(-οί)***

Στήλες Β1, Β2 και Β3 του πίνακα απαιτήσεων δεδομένων:

Σημειώστε τους κωδικούς που έχει θεσπίσει το οικείο κράτος μέλος και αντιστοιχούν στο συγκεκριμένο είδος.

Στήλες Η1 και Η2 έως Η5 του πίνακα απαιτήσεων δεδομένων:

Σημειώστε τον κωδικό που αντιστοιχεί στο συγκεκριμένο είδος.

6/18. ***Σύνολο δεμάτων***

Όλες οι χρησιμοποιούμενες σχετικές στήλες του πίνακα απαιτήσεων δεδομένων:

Σημειώστε αριθμητικά τον συνολικό αριθμό των δεμάτων που αποτελούν τη συγκεκριμένη αποστολή.

6/19. ***Είδος εμπορευμάτων***

Όλες οι χρησιμοποιούμενες σχετικές στήλες του πίνακα απαιτήσεων δεδομένων:

Φύση εμπορικής πράξης βάσει είδους, κωδικοποιημένη.

Ομάδα 7 – Πληροφορίες μεταφοράς (τρόποι, μέσα και εξοπλισμός)

7/1. ***Μεταφορτώσεις***

Όλες οι χρησιμοποιούμενες σχετικές στήλες του πίνακα απαιτήσεων δεδομένων:

Οι τρεις πρώτες γραμμές της θέσης αυτής πρέπει να συμπληρωθούν από τον μεταφορέα όταν, κατά τη συγκεκριμένη μεταφορά, τα εμπορεύματα μεταφορτώνονται από ένα μεταφορικό μέσο σε άλλο ή από ένα εμπορευματοκιβώτιο σε άλλο.

▼B

Ο μεταφορέας πραγματοποιεί τη μεταφόρτωση μόνον αφού λάβει την άδεια των τελωνειακών αρχών του κράτους μέλους όπου πρόκειται να πραγματοποιηθεί η μεταφόρτωση.

▼C2

Σε περίπτωση που οι τελωνειακές αρχές κρίνουν ότι η πράξη διαμετακόμισης μπορεί να συνεχιστεί κανονικά και αφού λάβουν, κατά περίπτωση, τα αναγκαία μέτρα, θεωρούν τα αντίτυπα αριθ. 4 και 5 της διασάφησης διαμετακόμισης.

▼B

— Λοιπά περιστατικά: Χρησιμοποιήστε τη θέση 56 της έντυπης τελωνειακής διασάφησης.

Στήλη Δ3 του πίνακα:

Όταν τα εμπορεύματα αποτελούν αντικείμενο τμηματικής ή ολικής μεταφόρτωσης από ένα μεταφορικό μέσο σε άλλο ή από ένα εμπορευματοκιβώτιο σε άλλο, αναγράψτε τα ακόλουθα στοιχεία:

— χώρα και τόπος μεταφόρτωσης σύμφωνα με τις προδιαγραφές που ορίζονται για τα στοιχεία 3/1. Εξαγωγέας και 5/23. Τόπος των εμπορευμάτων,

— ταυτότητα και εθνικότητα του νέου μεταφορικού μέσου σύμφωνα με τις προδιαγραφές που ορίζονται για τα στοιχεία 7/7. Ταυτότητα του μεταφορικού μέσου κατά την αναχώρηση και 7/8. Εθνικότητα του μεταφορικού μέσου κατά την αναχώρηση,

— ένδειξη αν η αποστολή εκτελείται με τη χρήση εμπορευματοκιβωτίων ή όχι, σύμφωνα με τον κατάλογο κωδικοποίησης του στοιχείου 7/2. Εμπορευματοκιβώτιο.

7/2. ***Εμπορευματοκιβώτιο***

Στήλες Β1, Β2, Β3, Δ1, Δ2 και Ε1 του πίνακα:

Σημειώστε, σύμφωνα με τον σχετικό ενωσιακό κωδικό, την κατάσταση κατά τη διέλευση των εξωτερικών συνόρων της Ένωσης, όπως αυτή παρουσιάζεται κατά τη διεκπεραίωση των διατυπώσεων εξαγωγής ή διαμετακόμισης ή κατά την υποβολή της αίτησης για τη χορήγηση αποδεικτικού του τελωνειακού χαρακτήρα των ενωσιακών εμπορευμάτων.

Στήλες Η1 και Η2 έως Η4 του πίνακα:

Σημειώστε, σύμφωνα με τον σχετικό ενωσιακό κωδικό, την κατάσταση κατά τη διέλευση των εξωτερικών συνόρων της Ένωσης.

7/3. ***Αριθμός αναφοράς μεταφοράς***

Όλες οι χρησιμοποιούμενες σχετικές στήλες του πίνακα απαιτήσεων δεδομένων:

Προσδιορισμός του δρομολογίου του μεταφορικού μέσου, για παράδειγμα αριθμός πλου, αριθμός πτήσης, αριθμός ταξιδιού, κατά περίπτωση.

Για τις θαλάσσιες και τις αεροπορικές μεταφορές, σε περιπτώσεις που ο φορέας εκμετάλλευσης του πλοίου ή του αεροσκάφους μεταφέρει εμπορεύματα βάσει συμφωνίας καταμερισμού ή ναύλωσης πλοίου, κοινής εκμετάλλευσης πτήσεων ή παρόμοιας συμφωνίας συνεκμετάλλευσης με εταίρους, χρησιμοποιείται ο αριθμός πλου ή πτήσης των εταίρων.

7/4. ***Τρόπος μεταφοράς στα σύνορα***

Στήλες Β1, Β2, Β3, Δ1 και Δ2 του πίνακα απαιτήσεων δεδομένων:

Σημειώστε, σύμφωνα με τον σχετικό ενωσιακό κωδικό, τον τρόπο μεταφοράς που αντιστοιχεί στο ενεργό μεταφορικό μέσο με το οποίο αναμένεται ότι τα εμπορεύματα θα εγκαταλείψουν το τελωνειακό έδαφος της Ένωσης.

Στήλη Β4 του πίνακα απαιτήσεων δεδομένων:

Σημειώστε, σύμφωνα με τον σχετικό ενωσιακό κωδικό, τον τρόπο μεταφοράς που αντιστοιχεί στο ενεργό μεταφορικό μέσο με το οποίο αναμένεται ότι τα εμπορεύματα θα εγκαταλείψουν το φορολογικό έδαφος της Ένωσης.

▼B

Στήλες ΣΤ1α έως ΣΤ1γ, ΣΤ2α έως ΣΤ2γ, ΣΤ3α, ΣΤ4α, ΣΤ4β, ΣΤ5, Z1 και Z2:

Σημειώστε, σύμφωνα με τον σχετικό ενωσιακό κωδικό, τον τρόπο μεταφοράς που αντιστοιχεί στο ενεργό μεταφορικό μέσο με το οποίο αναμένεται ότι τα εμπορεύματα θα εισέλθουν στο τελωνειακό έδαφος της Ένωσης.

Σε περίπτωση συνδυασμένης μεταφοράς, ισχύουν οι κανόνες που καθορίζονται για τα στοιχεία 7/14 Ταυτότητα του ενεργού μεταφορικού μέσου που διέρχεται τα σύνορα και 7/15 Εθνικότητα του ενεργού μεταφορικού μέσου που διέρχεται τα σύνορα.

Όταν αερομεταφερόμενο φορτίο μεταφέρεται με άλλους τρόπους μεταφοράς πλην της αεροπορικής, δηλώνεται ο άλλος τρόπος μεταφοράς.

Στήλες Η1 έως Η4 του πίνακα απαιτήσεων δεδομένων:

Σημειώστε, σύμφωνα με τον σχετικό ενωσιακό κωδικό, τον τρόπο μεταφοράς που αντιστοιχεί στο ενεργό μεταφορικό μέσο με το οποίο τα εμπορεύματα εισήλθαν στο τελωνειακό έδαφος της Ένωσης.

Στήλη Η5 του πίνακα απαιτήσεων δεδομένων:

Σημειώστε, σύμφωνα με τον σχετικό ενωσιακό κωδικό, τον τρόπο μεταφοράς που αντιστοιχεί στο ενεργό μεταφορικό μέσο με το οποίο τα εμπορεύματα εισήλθαν στο φορολογικό έδαφος της Ένωσης.

7/5. ***Μέσο εσωτερικής μεταφοράς***

Στήλες Β1, Β2, Β3 και Δ1 του πίνακα απαιτήσεων δεδομένων:

Σημειώστε, σύμφωνα με τον σχετικό ενωσιακό κωδικό, το είδος του μεταφορικού μέσου που χρησιμοποιείται κατά την αναχώρηση.

Στήλες Η1 και Η2 έως Η5 του πίνακα απαιτήσεων δεδομένων:

Σημειώστε, σύμφωνα με τον σχετικό ενωσιακό κωδικό, το είδος του μεταφορικού μέσου που χρησιμοποιείται κατά την άφιξη.

7/6. ***Ταυτοποίηση του μεταφορικού μέσου που διέρχεται τα σύνορα***

Όλες οι χρησιμοποιούμενες σχετικές στήλες του πίνακα απαιτήσεων δεδομένων:

Η πληροφορία αυτή λαμβάνει τη μορφή του αριθμού αναγνώρισης ΔΝΟ του πλοίου ή του αριθμού πτήσεως ΙΑΤΑ αντίστοιχα, για θαλάσσιες ή αεροπορικές μεταφορές.

Για τις αεροπορικές μεταφορές, σε περιπτώσεις που ο φορέας εκμετάλλευσης του αεροσκάφους μεταφέρει εμπορεύματα βάσει συμφωνίας κοινής εκμετάλλευσης πτήσεων με εταίρους, χρησιμοποιούνται οι αριθμοί πτήσεων των εταίρων συνεκμετάλλευσης.

7/7. ***Ταυτότητα μεταφορικού μέσου κατά την αναχώρηση***

Στήλες Β1 και Β2 του πίνακα απαιτήσεων δεδομένων:

Σημειώστε την ταυτότητα του μεταφορικού μέσου, στο οποίο φορτώνονται απευθείας τα εμπορεύματα κατά τη διεκπεραίωση των διατυπώσεων για την εξαγωγή ή τη διαμετακόμιση του εν λόγω μεταφορικού μέσου (ή εκείνη του μέσου που εξασφαλίζει την ώθηση του συνόλου εάν υπάρχουν περισσότερα μεταφορικά μέσα). Σε περίπτωση που χρησιμοποιείται ρυμουλκό και ρυμουλκούμενο με διαφορετικό αριθμό κυκλοφορίας, αναφέρετε τον αριθμό κυκλοφορίας τόσο του ρυμουλκού όσο και του ρυμουλκούμενου, καθώς και την εθνικότητα του ρυμουλκού.

Ανάλογα με το χρησιμοποιούμενο μεταφορικό μέσο, είναι δυνατό να αναγράφονται οι παρακάτω μνείες όσον αφορά την ταυτότητα:

▼B

Τρόπος μεταφοράς	Τρόπος εξακρίβωσης της ταυτότητας
Θαλάσσια και εσωτερική πλωτή μεταφορά	Όνομα του πλοίου
Αεροπορική μεταφορά	Αριθμός και ημερομηνία πτήσης (σε περίπτωση έλλειψης αριθμού πτήσης, αναφέρετε τον αριθμό νηολογίου του αεροσκάφους)
Οδική μεταφορά	Αριθμός κυκλοφορίας του οχήματος
Σιδηροδρομική μεταφορά	Αριθμός βαγονιού

Στήλες Δ1 έως Δ3 του πίνακα απαιτήσεων δεδομένων:

Η πληροφορία αυτή λαμβάνει τη μορφή του αριθμού αναγνώρισης ΔΝΟ του πλοίου ή του ενιαίου ευρωπαϊκού αριθμού ταυτοποίησης πλοίου (κωδικός ΕΝΙ) για θαλάσσιες ή εσωτερικές πλωτές ή μεταφορές. Για άλλους τρόπους μεταφοράς, η μέθοδος εξακρίβωσης της ταυτότητας είναι πανομοιότυπη με τη μέθοδο που προβλέπεται για τις στήλες Β1 και Β2 του πίνακα απαιτήσεων δεδομένων.

Σε περίπτωση που τα εμπορεύματα μεταφέρονται με ρυμουλκό και ρυμουλκούμενο, αναφέρετε τον αριθμό κυκλοφορίας του ρυμουλκού και εκείνον του ρυμουλκούμενου. Όταν ο αριθμός κυκλοφορίας του ρυμουλκού δεν είναι γνωστός, αναφέρεται ο αριθμός κυκλοφορίας του ρυμουλκούμενου.

7/8. ***Εθνικότητα του μεταφορικού μέσου κατά την αναχώρηση***

Όλες οι χρησιμοποιούμενες σχετικές στήλες του πίνακα απαιτήσεων δεδομένων:

Σημειώστε, σύμφωνα με τον σχετικό ενωσιακό κωδικό, την εθνικότητα του μεταφορικού μέσου (ή εκείνη του μέσου που εξασφαλίζει την έλξη των υπολοίπων εάν υπάρχουν περισσότερα μεταφορικά μέσα), στο οποίο φορτώνονται απευθείας τα εμπορεύματα κατά τη διεκπεραίωση των διατυπώσεων για τη διαμετακόμιση. Σε περίπτωση που χρησιμοποιείται ρυμουλκό και ρυμουλκούμενο με διαφορετική εθνικότητα, αναφέρετε την εθνικότητα του ρυμουλκού.

Σε περίπτωση που τα εμπορεύματα μεταφέρονται με ρυμουλκό και ρυμουλκούμενο, αναφέρετε την εθνικότητα του ρυμουλκού και εκείνη του ρυμουλκούμενου. Όταν η εθνικότητα του ρυμουλκού δεν είναι γνωστή, αναφέρεται η εθνικότητα του ρυμουλκούμενου.

7/9. ***Ταυτότητα μεταφορικού μέσου κατά την άφιξη***

Στήλες Η1 και Η3 έως Η5 του πίνακα απαιτήσεων δεδομένων:

Σημειώστε την ταυτότητα του μεταφορικού μέσου στο οποίο φορτώνονται απευθείας τα εμπορεύματα κατά την προσκόμισή τους στο τελωνείο όπου διεκπεραιώνονται οι διατυπώσεις στον προορισμό. Σε περίπτωση που χρησιμοποιείται ρυμουλκό και ρυμουλκούμενο με διαφορετικό αριθμό κυκλοφορίας, αναφέρετε τον αριθμό κυκλοφορίας τόσο του ρυμουλκού όσο και του ρυμουλκούμενου.

Ανάλογα με το χρησιμοποιούμενο μεταφορικό μέσο, είναι δυνατό να αναγράφονται οι παρακάτω μνείες όσον αφορά την ταυτότητα:

Τρόπος μεταφοράς	Τρόπος εξακρίβωσης της ταυτότητας
Θαλάσσια και εσωτερική πλωτή μεταφορά	Όνομα του πλοίου
Αεροπορική μεταφορά	Αριθμός και ημερομηνία πτήσης (σε περίπτωση έλλειψης αριθμού πτήσης, αναφέρετε τον αριθμό κυκλοφορίας του αεροσκάφους)
Οδική μεταφορά	Αριθμός κυκλοφορίας του οχήματος
Σιδηροδρομική μεταφορά	Αριθμός βαγονιού

▼B

Στήλες Z4 και Z5 του πίνακα απαιτήσεων δεδομένων:

Η πληροφορία αυτή λαμβάνει τη μορφή του αριθμού αναγνώρισης ΔΝΟ του πλοίου ή του ενιαίου ευρωπαϊκού αριθμού ταυτοποίησης πλοίου (κωδικός ΕΝΙ) για θαλάσσιες ή εσωτερικές πλωτές ή μεταφορές. Για άλλους τρόπους μεταφοράς, η μέθοδος εξακρίβωσης της ταυτότητας είναι πανομοιότυπη με τη μέθοδο που προβλέπεται για τις στήλες Η1 και Η3 έως Η5 του πίνακα απαιτήσεων δεδομένων.

7/10. ***Αριθμός αναγνώρισης εμπορευματοκιβωτίου***

Όλες οι χρησιμοποιούμενες σχετικές στήλες του πίνακα απαιτήσεων δεδομένων:

Σημεία (γράμματα και/ή αριθμοί) για την εξακρίβωση της ταυτότητας του εμπορευματοκιβωτίου μεταφοράς.

Για άλλους τρόπους μεταφοράς εκτός των αεροπορικών μεταφορών, ως εμπορευματοκιβώτιο νοείται ειδικό κιβώτιο για τη μεταφορά φορτίου, ενισχυμένης κατασκευής και στοιβαζόμενο, το οποίο επιτρέπει την πραγματοποίηση οριζόντιων και κατακόρυφων μεταφορών.

Στις αεροπορικές μεταφορές, ως εμπορευματοκιβώτια νοούνται τα ειδικά κιβώτια για τη μεταφορά φορτίου, ενισχυμένης κατασκευής, τα οποία επιτρέπουν την πραγματοποίηση οριζόντιων και κατακόρυφων μεταφορών.

Στο πλαίσιο του παρόντος στοιχείου, τα κινητά αμαξώματα και τα ημιρυμουλκούμενα που χρησιμοποιούνται στις οδικές και σιδηροδρομικές μεταφορές θεωρούνται εμπορευματοκιβώτια.

Κατά περίπτωση, για τα εμπορευματοκιβώτια που πληρούν το πρότυπο ISO 6346, επιπλέον του αριθμού αναγνώρισης του εμπορευματοκιβωτίου, αναγράφεται επίσης η ένδειξη (το πρόθεμα) που δίδεται από το Διεθνές Γραφείο Εμπορευματοκιβωτίων και Διατροπικών Μεταφορών (BIC).

Για τα κινητά αμαξώματα και τα ημιρυμουλκούμενα χρησιμοποιείται ο κωδικός διατροπικού μοναδοποιημένου φορτίου (ILU) που έχει καθιερωθεί βάσει του ευρωπαϊκού προτύπου EN 13044.

7/11. ***Μέγεθος και είδος εμπορευματοκιβωτίου***

Όλες οι χρησιμοποιούμενες σχετικές στήλες του πίνακα απαιτήσεων δεδομένων:

Κωδικοποιημένα στοιχεία που καθορίζουν τα χαρακτηριστικά, δηλαδή το μέγεθος και το είδος του εξοπλισμού μεταφοράς (εμπορευματοκιβώτιο).

7/12. ***Κατάσταση πλήρωσης εμπορευματοκιβωτίου***

Όλες οι χρησιμοποιούμενες σχετικές στήλες του πίνακα απαιτήσεων δεδομένων:

Κωδικοποιημένα στοιχεία που καθορίζουν τον βαθμό πλήρωσης μιας μονάδας εξοπλισμού μεταφοράς (εμπορευματοκιβώτιο).

7/13. ***Κωδικός τύπου προμηθευτή του εμπορευματοκιβωτίου***

Όλες οι χρησιμοποιούμενες σχετικές στήλες του πίνακα απαιτήσεων δεδομένων:

Ο κωδικός που προσδιορίζει τον τύπο του προσώπου που αποτελεί τον προμηθευτή του εξοπλισμού μεταφοράς (εμπορευματοκιβώτιο).

7/14. ***Ταυτότητα του ενεργού μεταφορικού μέσου που διέρχεται τα σύνορα***

Όλες οι χρησιμοποιούμενες σχετικές στήλες του πίνακα απαιτήσεων δεδομένων:

Σημειώστε την ταυτότητα του ενεργού μεταφορικού μέσου που διέρχεται τα εξωτερικά σύνορα της Ένωσης.

Στήλες Β1, Β3 και Δ1 του πίνακα απαιτήσεων δεδομένων:

Διευκρινίζεται ότι, σε περίπτωση συνδυασμένης μεταφοράς ή εάν χρησιμοποιούνται περισσότερα του ενός μεταφορικά μέσα, το ενεργό μεταφορικό μέσο είναι εκείνο που εξασφαλίζει την έλξη του όλου μεταφορικού μέσου. Για παράδειγμα, σε περίπτωση φορτηγού επί πλοίου, το ενεργό μεταφορικό μέσο είναι το πλοίο. Σε περίπτωση ρυμουλκού και ρυμουλκούμενου, το ενεργό μεταφορικό μέσο είναι το ρυμουλκό.

▼B

Ανάλογα με το χρησιμοποιούμενο μεταφορικό μέσο, αναγράφονται οι παρακάτω μνείες όσον αφορά την ταυτότητα:

Τρόπος μεταφοράς	Τρόπος εξακρίβωσης της ταυτότητας
Θαλάσσια και εσωτερική πλωτή μεταφορά	Όνομα του πλοίου
Αεροπορική μεταφορά	Αριθμός και ημερομηνία πτήσης (σε περίπτωση έλλειψης αριθμού πτήσης, αναφέρετε τον αριθμό νηολογίου του αεροσκάφους)
Οδική μεταφορά	Αριθμός κυκλοφορίας του οχήματος
Σιδηροδρομική μεταφορά	Αριθμός βαγονιού

Στήλες Ε2, ΣΤ1α έως ΣΤ1γ, Στ2α, ΣΤ2β, ΣΤ4α, ΣΤ4β και ΣΤ5 του πίνακα απαιτήσεων δεδομένων:

Χρησιμοποιούνται οι ορισμοί που παρέχονται αναφορικά με το στοιχείο 7/7. Ταυτότητα του μεταφορικού μέσου κατά την αναχώρηση. Όταν πρόκειται για θαλάσσια ή εσωτερική πλωτή μεταφορά, πρέπει να δηλώνεται ο αριθμός αναγνώρισης ΔΝΟ του πλοίου ή ο ενιαίος ευρωπαϊκός αριθμός ταυτοποίησης πλοίου (ΕΝΙ).

Στήλες Ζ1 και Ζ3 του πίνακα απαιτήσεων δεδομένων:

Η πληροφορία αυτή λαμβάνει τη μορφή του αριθμού αναγνώρισης ΔΝΟ του πλοίου, του κωδικού ΕΝΙ ή του αριθμού πτήσεως ΙΑΤΑ αντίστοιχα, για θαλάσσιες, εσωτερικές πλωτές ή αεροπορικές μεταφορές, όπως αναφέρεται στη συνοπτική διασάφηση εισόδου που έχει κατατεθεί σε προγενέστερο στάδιο για τα συγκεκριμένα εμπορεύματα.

Για τις αεροπορικές μεταφορές, σε περιπτώσεις που ο φορέας εκμετάλλευσης του αεροσκάφους μεταφέρει εμπορεύματα βάσει συμφωνίας κοινής εκμετάλλευσης πτήσεων με εταίρους, χρησιμοποιούνται οι αριθμοί πτήσεων των εταίρων συνεκμετάλλευσης.

Στήλη Ζ2 του πίνακα απαιτήσεων δεδομένων:

Η πληροφορία αυτή λαμβάνει τη μορφή του αριθμού αναγνώρισης ΔΝΟ του πλοίου ή του αριθμού πτήσεως ΙΑΤΑ αντίστοιχα, για θαλάσσιες ή αεροπορικές μεταφορές, όπως αναφέρεται στη συνοπτική διασάφηση εισόδου που έχει κατατεθεί σε προγενέστερο στάδιο για τα συγκεκριμένα εμπορεύματα.

Για τις αεροπορικές μεταφορές, σε περιπτώσεις που ο φορέας εκμετάλλευσης του αεροσκάφους μεταφέρει εμπορεύματα βάσει συμφωνίας κοινής εκμετάλλευσης πτήσεων με εταίρους, χρησιμοποιούνται οι αριθμοί πτήσεων των εταίρων συνεκμετάλλευσης.

7/15. ***Εθνικότητα του ενεργού μεταφορικού μέσου που διέρχεται τα σύνορα***

Στήλες Β1, Β2, Δ1 και Η1, Η3 έως Η5 του πίνακα απαιτήσεων δεδομένων:

Αναγράψτε, σύμφωνα με τον σχετικό ενωσιακό κωδικό, την εθνικότητα του ενεργού μεταφορικού μέσου που διέρχεται τα εξωτερικά σύνορα της Ένωσης.

Διευκρινίζεται ότι, σε περίπτωση συνδυασμένης μεταφοράς ή εάν χρησιμοποιούνται περισσότερα του ενός μεταφορικά μέσα, το ενεργό μεταφορικό μέσο είναι εκείνο που εξασφαλίζει την έλξη του όλου μεταφορικού μέσου. Για παράδειγμα, σε περίπτωση φορτηγού επί πλοίου, το ενεργό μεταφορικό μέσο είναι το πλοίο. Σε περίπτωση ρυμουλκού και ρυμουλκούμενου, το ενεργό μεταφορικό μέσο είναι το ρυμουλκό.

Στήλες ΣΤ1α, ΣΤ1β, ΣΤ2α, ΣΤ2β, ΣΤ4α, ΣΤ4β και ΣΤ5 του πίνακα απαιτήσεων δεδομένων:

Όταν η πληροφορία αυτή δεν συμπεριλαμβάνεται ακόμη στα στοιχεία που αφορούν την ταυτότητα, χρησιμοποιούνται οι σχετικοί ενωσιακοί κωδικοί που αφορούν την εθνικότητα.

▼B

7/16. ***Ταυτότητα του παθητικού μεταφορικού μέσου που διέρχεται τα σύνορα***

Όλες οι χρησιμοποιούμενες σχετικές στήλες του πίνακα απαιτήσεων δεδομένων:

Σε περίπτωση συνδυασμένης μεταφοράς, σημειώστε την ταυτότητα του παθητικού μεταφορικού μέσου το οποίο μεταφέρεται με το ενεργό μεταφορικό μέσο που αναγράφεται στο στοιχείο 7/14. Ταυτότητα του ενεργού μεταφορικού μέσου που διέρχεται τα σύνορα. Για παράδειγμα, σε περίπτωση φορτηγού επί πλοίου, το παθητικό μεταφορικό μέσο είναι το φορτηγό.

Ανάλογα με το χρησιμοποιούμενο μεταφορικό μέσο, αναγράφονται οι παρακάτω μνείες όσον αφορά την ταυτότητα:

Τρόπος μεταφοράς	Τρόπος εξακρίβωσης της ταυτότητας
Θαλάσσια και εσωτερική πλωτή μεταφορά	Όνομα του πλοίου
Αεροπορική μεταφορά	Αριθμός και ημερομηνία πτήσης (σε περίπτωση έλλειψης αριθμού πτήσης, αναφέρετε τον αριθμό κυκλοφορίας του αεροσκάφους)
Οδική μεταφορά	Αριθμός κυκλοφορίας οχήματος και/ή ρυμουλκούμενου
Σιδηροδρομική μεταφορά	Αριθμός βαγονιού

7/17. ***Εθνικότητα του παθητικού μεταφορικού μέσου που διέρχεται τα σύνορα***

Όλες οι χρησιμοποιούμενες σχετικές στήλες του πίνακα απαιτήσεων δεδομένων:

Αναγράψτε, σύμφωνα με τον σχετικό ενωσιακό κωδικό, την εθνικότητα του παθητικού μεταφορικού μέσου το οποίο μεταφέρεται με το ενεργό μεταφορικό μέσο που διέρχεται τα εξωτερικά σύνορα της Ένωσης.

Σε περίπτωση συνδυασμένης μεταφοράς, σημειώστε, σύμφωνα με τον σχετικό ενωσιακό κωδικό, την εθνικότητα του παθητικού μεταφορικού μέσου. Ως παθητικό μεταφορικό μέσο νοείται το μεταφορικό μέσο το οποίο μεταφέρεται με το ενεργό μεταφορικό μέσο που διέρχεται τα εξωτερικά σύνορα της Ένωσης, όπως αναγράφεται στο στοιχείο 7/14. Ταυτότητα του ενεργού μεταφορικού μέσου που διέρχεται τα σύνορα. Για παράδειγμα, σε περίπτωση φορτηγού επί πλοίου, το παθητικό μεταφορικό μέσο είναι το φορτηγό.

Το στοιχείο αυτό χρησιμοποιείται όταν οι πληροφορίες αναφορικά με την εθνικότητα δεν συμπεριλαμβάνονται ακόμη στα στοιχεία που αφορούν την ταυτότητα.

7/18. ***Αριθμός τελωνειακής σφραγίδας***

Στήλες Α1, ΣΤ1α έως ΣΤ1γ, ΣΤ5, Ζ4 και Ζ5 του πίνακα απαιτήσεων δεδομένων:

Οι αριθμοί αναγνώρισης των τελωνειακών σφραγίδων που τίθενται στον εξοπλισμό μεταφοράς, κατά περίπτωση.

Στήλες Δ1 έως Δ3 του πίνακα απαιτήσεων δεδομένων:

▼C2

Η εν λόγω πληροφορία παρέχεται εφόσον εγκεκριμένος αποστολέας υποβάλλει διασάφηση για την οποία η άδειά του απαιτεί τη χρήση τελωνειακών σφραγίδων ή έχει επιτραπεί στον δικαιούχο του καθεστώτος διαμετακόμισης η χρήση ειδικών τελωνειακών σφραγίδων.

▼B

7/19. ***Λοιπά περιστατικά κατά τη μεταφορά***

Όλες οι χρησιμοποιούμενες σχετικές στήλες του πίνακα απαιτήσεων δεδομένων:

Θέση που συμπληρώνεται σύμφωνα με τις υποχρεώσεις που ισχύουν για το καθεστώς ενωσιακής διαμετακόμισης.

▼B

Εξάλλου, όταν, ενώ τα εμπορεύματα φορτώθηκαν σε ημιρυμουλκούμενο, πραγματοποιείται κατά τη μεταφορά αλλαγή μόνο του ρυμουλκού (χωρίς συνεπώς τα εμπορεύματα να υποβάλλονται σε εργασίες ή να μεταφορτώνονται), αναφέρεται στη θέση αυτή ο αριθμός κυκλοφορίας του νέου ρυμουλκού. Στην περίπτωση αυτή δεν απαιτείται θεώρηση των αρμόδιων αρχών.

Στήλη Δ3 του πίνακα:

Δώστε περιγραφή των περιστατικών κατά τη διάρκεια της μεταφοράς.

7/20. ***Αριθμοί αναγνώρισης υποδοχέα***

Όλες οι χρησιμοποιούμενες σχετικές στήλες του πίνακα απαιτήσεων δεδομένων:

Ως υποδοχέας νοείται η μονάδα φόρτωσης που χρησιμοποιείται για τη μεταφορά ταχυδρομικών ειδών.

Στήλες ΣΤ4α, ΣΤ4β και ΣΤ4δ του πίνακα απαιτήσεων δεδομένων:

▼C2

Αναγράψτε τους αριθμούς αναγνώρισης των υποδοχέων που απαρτίζουν την ενοποιημένη ταχυδρομική αποστολή η οποία εκτελείται από ταχυδρομικό φορέα.

▼B

Ομάδα 8 – Άλλα στοιχεία (στατιστικά δεδομένα, εγγυήσεις, στοιχεία σχετικά με δασμούς)

8/1. ***Αύξων αριθμός ποσόστωσης***

Όλες οι χρησιμοποιούμενες σχετικές στήλες του πίνακα απαιτήσεων δεδομένων:

Αναγράψτε τον αύξοντα αριθμό της ζητούμενης δασμολογικής ποσόστωσης.

8/2. ***Είδος εγγύησης***

Όλες οι χρησιμοποιούμενες σχετικές στήλες του πίνακα απαιτήσεων δεδομένων:

Σημειώστε, σύμφωνα με τους σχετικούς ενωσιακούς κωδικούς, το είδος της εγγύησης που αφορά τη συγκεκριμένη πράξη.

8/3. ***Αριθμός αναφοράς εγγύησης***

Όλες οι χρησιμοποιούμενες σχετικές στήλες του πίνακα απαιτήσεων δεδομένων:

Σημειώστε τον αριθμό αναφοράς της εγγύησης που χρησιμοποιείται για τη συγκεκριμένη πράξη και, εφόσον κρίνεται αναγκαίο, τον κωδικό πρόσβασης και το τελωνείο εγγύησης.

Στήλες Δ1 και Δ2 του πίνακα απαιτήσεων δεδομένων:

Αναγράψτε το ποσό της εγγύησης που πρόκειται να χρησιμοποιηθεί για τη συγκεκριμένη πράξη, εξαιρουμένων των εμπορευμάτων που μεταφέρονται σιδηροδρομικώς.

8/4. ***Εγγύηση μη ισχύουσα για***

Όλες οι χρησιμοποιούμενες σχετικές στήλες του πίνακα απαιτήσεων δεδομένων:

Σε περίπτωση που η εγγύηση δεν ισχύει για όλες τις χώρες κοινής διαμετακόμισης, συμπληρώσατε μετά το στοιχείο «Εγγύηση μη ισχύουσα για» τους κωδικούς που αντιστοιχούν στη μία ή τις περισσότερες χώρες κοινής διαμετακόμισης για τις οποίες δεν ισχύει η συγκεκριμένη εγγύηση.

8/5. ***Φύση εμπορικής πράξης***

Όλες οι χρησιμοποιούμενες σχετικές στήλες του πίνακα απαιτήσεων δεδομένων:

Σημειώστε, σύμφωνα με τους σχετικούς ενωσιακούς κωδικούς και τις ενωσιακές κλάσεις, τη φύση της πραγματοποιούμενης συναλλαγής.

▼B

8/6. ***Στατιστική αξία***

Όλες οι χρησιμοποιούμενες σχετικές στήλες του πίνακα απαιτήσεων δεδομένων:

Αναγράψτε το ποσό της στατιστικής αξίας, εκφρασμένο στη νομισματική μονάδα της οποίας ο κωδικός εμφανίζεται ενδεχομένως στο στοιχείο 4/12. Εσωτερική νομισματική μονάδα ή, ελλείψει της μνείας τέτοιου κωδικού στο στοιχείο 4/12. Εσωτερική νομισματική μονάδα, στο νόμισμα του κράτους μέλους στο οποίο διεκπεραιώνονται οι διατυπώσεις εξαγωγής/εισαγωγής, σύμφωνα με τις ισχύουσες ενωσιακές διατάξεις.

8/7. ***Απόσβεση***

Όλες οι χρησιμοποιούμενες σχετικές στήλες του πίνακα απαιτήσεων δεδομένων:

Αναγράψτε τα στοιχεία σχετικά με την απόσβεση των δηλούμενων εμπορευμάτων στην αντίστοιχη διασάφηση, όσον αφορά τις άδειες εισαγωγής/εξαγωγής και τα πιστοποιητικά.

Τα εν λόγω στοιχεία περιλαμβάνουν την αναφορά στην αρχή που εκδίδει τη σχετική άδεια ή το σχετικό πιστοποιητικό, την περίοδο ισχύος της άδειας ή του πιστοποιητικού, την αποσβενόμενη ποσότητα και την αντίστοιχη μονάδα μέτρησης.

▼B

ΠΑΡΑΡΤΗΜΑ Β-01

ΕΝΤΥΠΕΣ ΤΥΠΟΠΟΙΗΜΕΝΕΣ ΔΙΑΣΑΦΗΣΕΙΣ — ΣΗΜΕΙΩΣΕΙΣ ΚΑΙ ΕΝΤΥΠΑ ΠΟΥ ΠΡΕΠΕΙ ΝΑ ΧΡΗΣΙΜΟΠΟΙΟΥΝΤΑΙ

ΤΙΤΛΟΣ Ι

Γενικές διατάξεις

Άρθρο 1

Απαιτήσεις δεδομένων για τις έντυπες τελωνειακές διασαφήσεις

Η έντυπη τελωνειακή διασάφηση περιλαμβάνει τα δεδομένα που καθορίζονται στο παράρτημα Β και συνοδεύεται από τα έγγραφα που προβλέπονται στο άρθρο 163 του κώδικα.

Άρθρο 2

Χρήση της έντυπης τελωνειακής διασάφησης

(1) Η έντυπη τελωνειακή διασάφηση προσκομίζεται σε δεσμίδες που περιλαμβάνουν τον αριθμό αντιτύπων που προβλέπεται για τη διεκπεραίωση των διατυπώσεων που αφορούν το τελωνειακό καθεστώς στο οποίο πρέπει να υπαχθεί το εμπόρευμα.

(2) Όταν το καθεστώς ενωσιακής ή κοινής διαμετακόμισης έπεται ή προηγείται κάποιου άλλου τελωνειακού καθεστώτος, μπορεί να προσκομίζεται δεσμίδα, που περιλαμβάνει τον αριθμό αντιτύπων που προβλέπεται για τη διεκπεραίωση των διατυπώσεων που αφορούν το καθεστώς διαμετακόμισης, καθώς και το προηγούμενο ή επόμενο τελωνειακό καθεστώς.

(3) Οι δεσμίδες που αναφέρονται στις παραγράφους 1 και 2 προέρχονται από το σύνολο οκτώ αντιτύπων, σύμφωνα με το υπόδειγμα που περιλαμβάνεται στον τίτλο ΙΙΙ του παρόντος παραρτήματος.

(4) Τα έντυπα των διασαφήσεων είναι δυνατό να συμπληρώνονται, κατά περίπτωση, με ένα ή περισσότερα συμπληρωματικά έντυπα, που προσκομίζονται σε δεσμίδες, οι οποίες περιλαμβάνουν τα αντίτυπα διασάφησης που προβλέπονται για τη διεκπεραίωση των διατυπώσεων που αφορούν το τελωνειακό καθεστώς στο οποίο πρέπει να υπαχθούν τα εμπορεύματα. Στα εν λόγω αντίτυπα είναι δυνατό να επισυνάπτονται τα αντίτυπα που προβλέπονται για τη διεκπεραίωση των διατυπώσεων που αφορούν τα προηγούμενα ή επόμενα τελωνειακά καθεστώτα.

Οι δεσμίδες αυτές προέρχονται από ένα σύνολο οκτώ αντιτύπων, σύμφωνα με το υπόδειγμα που περιλαμβάνεται στον τίτλο IV του παρόντος παραρτήματος.

Τα συμπληρωματικά έντυπα αποτελούν αναπόσπαστο μέρος του ενιαίου διοικητικού εγγράφου στο οποίο αναφέρονται.

(5) Οι σημειώσεις για την έντυπη τελωνειακή διασάφηση που καθορίζονται βάσει του ενιαίου διοικητικού εγγράφου περιγράφονται αναλυτικά στον τίτλο ΙΙ.

Άρθρο 3

Χρήση της έντυπης τελωνειακής διασάφησης για διαδοχικά καθεστώτα

(1) Σε περίπτωση εφαρμογής του άρθρου 2 παράγραφος 2 του παρόντος παραρτήματος, κάθε ενδιαφερόμενος δεσμεύεται μόνο για τα στοιχεία που αναφέρονται στο καθεστώς που ζήτησε ως διασαφιστής, δικαιούχος του καθεστώτος διαμετακόμισης ή αντιπρόσωπος του ενός εξ αυτών.

(2) Για την εφαρμογή της παραγράφου 1, όταν ο διασαφιστής χρησιμοποιεί ενιαίο διοικητικό έγγραφο, το οποίο εκδόθηκε κατά τη διάρκεια του προηγούμενου τελωνειακού καθεστώτος, είναι υποχρεωμένος να επαληθεύει, πριν από την κατάθεση της διασάφησης, την ακρίβεια των στοιχείων που περιλαμβάνονται στις θέσεις που τον αφορούν και τη δυνατότητα εφαρμογής τους στα σχετικά εμπορεύματα και το αιτούμενο καθεστώς, καθώς και να συμπληρώνει τις εν λόγω θέσεις, εφόσον αυτό κρίνεται απαραίτητο.

▼B

Στις περιπτώσεις που αναφέρονται στην προηγούμενη παράγραφο, οποιαδήποτε διαφορά παρατηρηθεί από τον διασαφιστή μεταξύ των συγκεκριμένων εμπορευμάτων και των υπαρχόντων στοιχείων πρέπει να ανακοινώνεται αμέσως από αυτόν στο τελωνείο στο οποίο κατατίθεται η διασάφηση. Στην περίπτωση αυτή, ο διασαφιστής συντάσσει τη διασάφησή του σε νέα αντίτυπα του ενιαίου διοικητικού εγγράφου.

(3) Όταν το ενιαίο διοικητικό έγγραφο χρησιμοποιείται για να καλύψει πολλά διαδοχικά τελωνειακά καθεστώτα, οι τελωνειακές αρχές βεβαιώνονται ότι συμφωνούν τα στοιχεία που αναφέρονται στις σχετικές με τα εν λόγω διαφορετικά καθεστώτα διασαφήσεις.

Άρθρο 4

Ειδική χρήση της έντυπης τελωνειακής διασάφησης

Το άρθρο 1 παράγραφος 3 του κώδικα εφαρμόζεται κατ' αναλογία στις έντυπες διασαφήσεις. Προς τον σκοπό αυτό, τα έντυπα που αναφέρονται στα άρθρα 1 και 2 του παρόντος παραρτήματος χρησιμοποιούνται επίσης στις συναλλαγές ενωσιακών εμπορευμάτων που αποστέλλονται προς, από ή μεταξύ εδαφών ειδικού φορολογικού καθεστώτος.

Άρθρο 5

Εξαιρέσεις

Οι διατάξεις του παρόντος υποτμήματος δεν αποκλείουν την εκτύπωση τελωνειακών διασαφήσεων και εγγράφων που πιστοποιούν τον τελωνειακό χαρακτήρα ενωσιακών εμπορευμάτων που δεν διακινούνται στο πλαίσιο του καθεστώτος εσωτερικής ενωσιακής διαμετακόμισης, μέσω συστημάτων επεξεργασίας δεδομένων, σε απλό χαρτί, υπό τους όρους που καθορίζονται από τα κράτη μέλη.

ΤΙΤΛΟΣ II

Σημειώσεις

ΚΕΦΑΛΑΙΟ 1

Γενική περιγραφή

(1) Η έντυπη τελωνειακή διασάφηση τυπώνεται σε χαρτί γραφής με κόλλα, το οποίο αντιγράφεται αυτόματα και το οποίο έχει βάρος τουλάχιστον 40 gr/m^2. Το συγκεκριμένο χαρτί πρέπει να είναι επαρκώς αδιαφανές, ώστε τα στοιχεία που αναγράφονται σε μία από τις δύο πλευρές να μην θίγουν την ευχέρεια ανάγνωσης των ενδείξεων που αναγράφονται στην άλλη πλευρά και η ανθεκτικότητά του πρέπει να του επιτρέπει, με κανονική χρήση, να μη σκίζεται ούτε να ζαρώνει.

(2) Το χαρτί αυτό είναι χρώματος λευκού για όλα τα αντίτυπα. Ωστόσο, στα αντίτυπα που αφορούν ενωσιακή διαμετακόμιση (1, 4, 5 και 5), οι θέσεις 1 (όσον αφορά την πρώτη και την τρίτη υποδιαίρεση), 2, 3, 4, 5, 6, 8, 15, 17, 18, 19, 21, 25, 27, 31, 32, 33 (όσον αφορά την πρώτη υποδιαίρεση αριστερά), 35, 38, 40, 44, 50, 51, 52, 53, 55 και 56 έχουν φόντο πράσινου χρώματος.

Για την εκτύπωση των εντύπων χρησιμοποιείται πράσινο μελάνι.

(3) Οι διαστάσεις των θέσεων είναι, οριζοντίως, ένα δέκατο του δακτύλου και καθέτως ένα έκτο του δακτύλου. Οι διαστάσεις των υποδιαιρέσεων των θέσεων είναι, οριζοντίως, ένα δέκατο του δακτύλου.

(4) Στα έντυπα που είναι σύμφωνα με τα υποδείγματα που περιλαμβάνονται στους τίτλους III και IV του παρόντος παραρτήματος, πραγματοποιείται διάκριση των διαφόρων αντιτύπων των εντύπων με χρώματα κατά τον ακόλουθο τρόπο:

— τα αντίτυπα 1, 2, 3 και 5 φέρουν στο δεξί άκρο ένα συνεχές περιθώριο χρώματος κόκκινου, πράσινου, κίτρινου και μπλε αντίστοιχα,

— τα αντίτυπα 4, 6, 7 και 8 φέρουν στο δεξί άκρο ένα διακεκομμένο περιθώριο χρώματος μπλε, κόκκινου, πράσινου και κίτρινου αντίστοιχα.

(5) Στον τίτλο V κεφάλαιο 1 του παρόντος παραρτήματος αναφέρονται τα αντίτυπα επί των οποίων πρέπει να αναγράφονται, με τη μέθοδο αυτόματης αντιγραφής, τα στοιχεία τα οποία περιέχονται στα έντυπα που αναφέρονται στους τίτλους III και IV του παρόντος παραρτήματος.

▼B

(6) Οι διαστάσεις των εντύπων είναι 210 × 297 χιλιοστά, με μέγιστη ανοχή 5 χιλιοστών λιγότερο και 8 χιλιοστών περισσότερο, όσον αφορά το μήκος.

(7) Οι τελωνειακές υπηρεσίες των κρατών μελών μπορούν να απαιτήσουν να αναγράφεται στα έντυπα το όνομα και η διεύθυνση του τυπογράφου ή να υπάρχει σήμα που καθιστά δυνατή την αναγνώριση της ταυτότητάς του. Μπορούν, επιπλέον, να υποβάλλουν την εκτύπωση των εντύπων σε προηγούμενη τεχνική έγκριση.

(8) Τα έντυπα και τα συμπληρωματικά έντυπα που χρησιμοποιούνται περιλαμβάνουν τα αντίτυπα που απαιτούνται για τη διεκπεραίωση των διατυπώσεων που αφορούν ένα ή περισσότερα τελωνειακά καθεστώτα και επιλέγονται από σύνολο οκτώ αντιτύπων:

— το αντίτυπο αριθ. 1 φυλάσσεται από τις αρχές του κράτους μέλους στο οποίο συμπληρώνονται οι διατυπώσεις εξαγωγής (αποστολής) ή ενωσιακής διαμετακόμισης.

— το αντίτυπο αριθ. 2 χρησιμοποιείται για τις στατιστικές του κράτους μέλους εξαγωγής. Το αντίτυπο αυτό μπορεί επίσης να χρησιμοποιείται για τις στατιστικές του κράτους μέλους αποστολής στις περιπτώσεις συναλλαγών μεταξύ τμημάτων του τελωνειακού εδάφους της Ένωσης με διαφορετικό φορολογικό καθεστώς,

— το αντίτυπο αριθ. 3 επιστρέφεται στον εξαγωγέα, αφού θεωρηθεί από την τελωνειακή αρχή,

— το αντίτυπο αριθ. 4 φυλάσσεται από το τελωνείο προορισμού μετά την ολοκλήρωση της πράξης ενωσιακής διαμετακόμισης ή ως έγγραφο το οποίο χρησιμεύει για τη βεβαίωση του τελωνειακού χαρακτήρα των ενωσιακών εμπορευμάτων,

— το αντίτυπο αριθ. 5 αποτελεί το επιστρεφόμενο αντίτυπο για το καθεστώς ενωσιακής διαμετακόμισης,

— το αντίτυπο αριθ. 6 φυλάσσεται από τις αρχές του κράτους μέλους στο οποίο διεκπεραιώνονται οι διατυπώσεις εισαγωγής,

— το αντίτυπο αριθ. 7 χρησιμοποιείται για τις στατιστικές του κράτους μέλους εισαγωγής. Το αντίτυπο αυτό μπορεί επίσης να χρησιμοποιείται για τις στατιστικές του κράτους μέλους εισαγωγής στις περιπτώσεις συναλλαγών μεταξύ τμημάτων του τελωνειακού εδάφους της Ένωσης με διαφορετικό φορολογικό καθεστώς,

— το αντίτυπο αριθ. 8 επιστρέφεται στον παραλήπτη.

Είναι, συνεπώς, δυνατοί διάφοροι συνδυασμοί αντιτύπων, όπως για παράδειγμα:

— εξαγωγή, τελειοποίηση προς επανεισαγωγή ή επανεξαγωγή: αντίτυπα αριθ. 1, 2 και 3,

— ενωσιακή διαμετακόμιση: αντίτυπα αριθ. 1, 4 και 5,

— τελωνειακά καθεστώτα εισαγωγής: αντίτυπα αριθ. 6, 7 και 8.

(9) Επιπλέον, σύμφωνα με το άρθρο 125, ο τελωνειακός χαρακτήρας των ενωσιακών εμπορευμάτων μπορεί να καταδειχθεί με αποδεικτικό έγγραφο που συντάσσεται στο αντίτυπο αριθ. 4.

(10) Οι οικονομικοί φορείς έχουν, συνεπώς, την ευχέρεια να τυπώνουν τις δέσμες, που αντιστοιχούν στις επιλογές τους, υπό τον όρο ότι το χρησιμοποιούμενο έντυπο είναι σύμφωνο με το επίσημο υπόδειγμα.

Κάθε δέσμη είναι τέτοια, ώστε όταν σε ορισμένες θέσεις πρέπει να αναγραφεί μια πληροφορία που είναι ίδια για τα δύο ενδιαφερόμενα κράτη μέλη, η πληροφορία αυτή να αναγράφεται απευθείας από τον εξαγωγέα ή τον δικαιούχο του καθεστώτος διαμετακόμισης στο αντίτυπο αριθ. 1 και να εμφανίζεται με αντιγραφή, χάρη σε χημική επεξεργασία του χαρτιού, και στα υπόλοιπα αντίτυπα. Όταν, ωστόσο, για διάφορους λόγους (κυρίως όταν το περιεχόμενο της πληροφορίας είναι διαφορετικό ανάλογα με το στάδιο της εκάστοτε πράξης) μια πληροφορία δεν πρέπει να μεταφέρεται από το ένα κράτος μέλος στο άλλο, η μέθοδος αυτόματης αντιγραφής περιορίζεται στην αναπαραγωγή της πληροφορίας μόνο στα σχετικά αντίτυπα.

▼B

(11) Στην περίπτωση που, κατ' εφαρμογή των διατάξεων του άρθρου 5 του παρόντος παραρτήματος, οι διασαφήσεις υπαγωγής σε τελωνειακό καθεστώς, επανεξαγωγής ή στην περίπτωση που τα έγγραφα που πιστοποιούν τον τελωνειακό χαρακτήρα των ενωσιακών εμπορευμάτων που δεν διακινούνται υπό το καθεστώς της εσωτερικής ενωσιακής διαμετακόμισης καταρτίζονται σε απλό χαρτί μέσω συστημάτων επεξεργασίας δεδομένων του δημοσίου ή του ιδιωτικού τομέα, οι εν λόγω διασαφήσεις ή τα έγγραφα πρέπει να πληρούν όλους τους όρους σχετικά με τη μορφή, συμπεριλαμβανομένων των όρων που αφορούν την οπίσθια όψη των εντύπων (όσον αφορά τα αντίτυπα που χρησιμοποιούνται στο πλαίσιο του καθεστώτος ενωσιακής διαμετακόμισης), που προβλέπει ο ενωσιακός τελωνειακός κώδικας ή ο παρών κανονισμός, με εξαίρεση:

— το χρώμα εκτύπωσης,

— τη χρήση πλάγιων χαρακτήρων,

— την εκτύπωση φόντου για τις θέσεις που αφορούν την ενωσιακή διαμετακόμιση.

ΚΕΦΑΛΑΙΟ 2

Απαιτήσεις δεδομένων

Τα έντυπα περιέχουν ένα σύνολο θέσεων από τις οποίες θα χρησιμοποιηθεί μόνον ένα μέρος, ανάλογα με το ή τα εκάστοτε τελωνειακά καθεστώτα.

Με την επιφύλαξη της εφαρμογής των απλουστευμένων διαδικασιών, οι θέσεις που αντιστοιχούν στα στοιχεία και συμπληρώνονται για καθένα από τα καθεστώτα περιλαμβάνονται στον πίνακα απαιτήσεων δεδομένων του παραρτήματος Β τίτλος Ι. Οι ειδικές διατάξεις οι οποίες αφορούν κάθε θέση που αντιστοιχεί στα στοιχεία, όπως περιγράφονται στο παράρτημα Β τίτλος ΙΙ εφαρμόζονται με την επιφύλαξη του χαρακτήρα των εν λόγω στοιχείων.

ΔΙΑΤΥΠΩΣΕΙΣ ΚΑΤΑ ΤΗ ΜΕΤΑΦΟΡΑ

Από τη στιγμή που τα εμπορεύματα εγκαταλείπουν το τελωνείο εξαγωγής και/ή αναχώρησης έως τη στιγμή που φθάνουν στο τελωνείο προορισμού, ενδέχεται να χρειαστεί να αναφερθούν ορισμένα στοιχεία στα αντίτυπα του Ενιαίου Διοικητικού Εγγράφου, που συνοδεύουν τα εμπορεύματα. Τα στοιχεία αυτά αφορούν τη μεταφορά και πρέπει να αναγράφονται στο έγγραφο από τον μεταφορέα που είναι υπεύθυνος για το μεταφορικό μέσο, επί του οποίου φορτώθηκαν απευθείας τα εμπορεύματα, ανάλογα με την εξέλιξη των σχετικών πράξεων. Τα στοιχεία αυτά μπορούν να γράφονται με το χέρι με ευανάγνωστα γράμματα. Στην περίπτωση αυτή, τα έντυπα πρέπει να συμπληρώνονται με μελάνι και με κεφαλαία γράμματα. Τα εν λόγω στοιχεία που αποτυπώνονται μόνο στα αντίτυπα αριθ. 4 και 5, αφορούν τις ακόλουθες περιπτώσεις:

— Μεταφορτώσεις (55)

— Λοιπά περιστατικά κατά τη μεταφορά (56)

ΚΕΦΑΛΑΙΟ 3

Οδηγίες χρήσης των εντύπων

Όταν μια συγκεκριμένη δέσμη περιλαμβάνει τουλάχιστον ένα αντίτυπο που μπορεί να χρησιμοποιηθεί σε κράτος μέλος άλλο από εκείνο στο οποίο συμπληρώθηκε αρχικά, τα έντυπα πρέπει να συμπληρώνονται σε γραφομηχανή ή με μηχανογραφική ή παρόμοια μέθοδο. Για να διευκολυνθεί η συμπλήρωση με τη γραφομηχανή θα πρέπει να τοποθετείται το έντυπο έτσι ώστε το πρώτο γράμμα του στοιχείου που πρόκειται να αναγραφεί στη θέση 2 να τίθεται στο πρώτο τετραγωνίδιο της πάνω αριστερής γωνίας.

Στις περιπτώσεις που όλα τα αντίτυπα μιας δέσμης πρόκειται να χρησιμοποιηθούν στο ίδιο κράτος μέλος, μπορούν να συμπληρώνονται επίσης με το χέρι κατά τρόπο ευανάγνωστο, με μελάνι και με κεφαλαία γράμματα, εφόσον αυτό επιτρέπεται στο εν λόγω κράτος μέλος. Το ίδιο ισχύει για τα στοιχεία που αναφέρονται στα αντίτυπα που χρησιμοποιούνται για την εφαρμογή του καθεστώτος ενωσιακής διαμετακόμισης.

Τα έντυπα δεν πρέπει να φέρουν σβησίματα ή διαγραφές Τυχόν τροποποιήσεις πρέπει να γίνονται με τη διαγραφή των εσφαλμένων ενδείξεων και την προσθήκη, κατά περίπτωση, των επιθυμητών ενδείξεων. Κάθε τέτοια τροποποίηση πρέπει να μονογράφεται από το πρόσωπο που την επιφέρει και να θεωρείται από τις αρμόδιες αρχές. Οι τελευταίες δύνανται, κατά περίπτωση, να απαιτούν την υποβολή νέας διασάφησης.

▼B

Επιπλέον, τα έντυπα είναι δυνατό να συμπληρώνονται μέσω διαδικασίας αυτόματης αναπαραγωγής αντί με έναν από τους τρόπους που προαναφέρθηκαν. Επίσης, η δυνατότητα έκδοσης και συμπλήρωσης των εντύπων με αυτόν τον τρόπο παρέχεται εφόσον τηρούνται αυστηρά οι διατάξεις για τα υποδείγματα, τις διαστάσεις των εντύπων, τη γλώσσα που πρέπει να χρησιμοποιείται, την ευχερή ανάγνωση, την απουσία σβησιμάτων και διαγραφών ή τροποποιήσεων.

Μόνο οι θέσεις που φέρουν αύξοντα αριθμό πρέπει να συμπληρώνονται, κατά περίπτωση, από τους φορείς. Οι υπόλοιπες θέσεις, που φέρουν κεφαλαίο γράμμα, προορίζονται αποκλειστικά για υπηρεσιακή χρήση.

Με την επιφύλαξη των διατάξεων του άρθρου 1 παράγραφος 3 του κώδικα, τα αντίτυπα που προορίζονται να παραμείνουν στο τελωνείο εξαγωγής/αποστολής ή στο τελωνείο αναχώρησης πρέπει να φέρουν την πρωτότυπη υπογραφή των ενδιαφερομένων.

Η κατάθεση σε τελωνείο διασάφησης υπογεγραμμένης από το διασαφιστή ή από τον αντιπρόσωπό του υποδηλώνει ότι ο ενδιαφερόμενος υποβάλλει τη διασάφηση για τα σχετικά εμπορεύματα για το ζητούμενο καθεστώς και, με την επιφύλαξη της ενδεχόμενης εφαρμογής κυρώσεων, είναι υπεύθυνος, σύμφωνα με τις διατάξεις που ισχύουν στα κράτη μέλη, όσον αφορά:

— την ακρίβεια των στοιχείων που περιλαμβάνονται στη διασάφηση,

— την εγκυρότητα των συνημμένων εγγράφων, και

— την τήρηση του συνόλου των υποχρεώσεων τις οποίες συνεπάγεται η υπαγωγή των σχετικών εμπορευμάτων στο συγκεκριμένο καθεστώς.

Η υπογραφή του δικαιούχου του καθεστώτος διαμετακόμισης ή, κατά περίπτωση, του εξουσιοδοτημένου αντιπροσώπου του τον δεσμεύει για το σύνολο των στοιχείων που αναφέρονται στην πράξη ενωσιακής διαμετακόμισης, όπως προκύπτει από την εφαρμογή των διατάξεων σχετικά με την ενωσιακή διαμετακόμιση που προβλέπονται στον ενωσιακό τελωνειακό κώδικα και στον παρόντα κανονισμό και όπως περιγράφεται στο παράρτημα B τίτλος I.

Με την επιφύλαξη των διατάξεων του κεφαλαίου 4, όταν μια θέση δεν πρέπει να χρησιμοποιείται δεν πρέπει να φέρει καμία ένδειξη ή σημείο.

ΚΕΦΑΛΑΙΟ 4

Παρατηρήσεις σχετικά με τα συμπληρωματικά έντυπα

A. Τα συμπληρωματικά έντυπα χρησιμοποιούνται μόνο εάν η διασάφηση περιλαμβάνει περισσότερα του ενός είδη (βλέπε θέση 5). Πρέπει να προσκομίζονται μαζί με ένα έντυπο IM, EX, EU ή CO.

B. Οι οδηγίες που αναφέρονται στον παρόντα τίτλο ισχύουν και για τα συμπληρωματικά έντυπα.

Ωστόσο:

— η πρώτη υποδιαίρεση της θέσης 1 πρέπει να φέρει το σύμβολο «IM/c», «EX/c» ή «EU/c» (ή, κατά περίπτωση, «CO/c»)· η υποδιαίρεση αυτή δεν περιέχει κανένα σύμβολο εάν:

— το έντυπο χρησιμοποιείται μόνο για το καθεστώς ενωσιακής διαμετακόμισης, οπότε είναι σκόπιμο να αναγράφεται στην τρίτη υποδιαίρεση της θέσης 1 το σύμβολο «T1 bis», «T2 bis», «T2F bis» ή «T2SM bis» ανάλογα με το καθεστώς ενωσιακής διαμετακόμισης που εφαρμόζεται στα σχετικά εμπορεύματα,

— το έντυπο χρησιμοποιείται μόνο για την αιτιολόγηση του τελωνειακού χαρακτήρα των ενωσιακών εμπορευμάτων, οπότε είναι σκόπιμο να αναγράφεται στην τρίτη υποδιαίρεση της θέσης το σύμβολο «T2L bis», «T2LF bis» ή «T2LSM bis», ανάλογα με το χαρακτήρα των σχετικών εμπορευμάτων,

— η θέση 2/8 χρησιμοποιείται προαιρετικά από τα κράτη μέλη και πρέπει να περιλαμβάνει μόνο τον αριθμό αναγνώρισης και/ή το ονοματεπώνυμο, ενδεχομένως, του ενδιαφερομένου,

▼B

►C2 — το τμήμα «περίληψη» της θέσης 47 αφορά την τελική ανακεφαλαίωση όλων των ειδών που αποτελούν το αντικείμενο των χρησιμοποιούμενων εντύπων IM και IM/c, EX και EX/c ή EU και EU/c ή CO και CO/c. ◄ Συνεπώς, πρέπει να συμπληρώνεται μόνο στο τελευταίο από τα έντυπα IM/c, EX/c, EU/c ή CO/c που επισυνάπτονται σε έντυπο IM, EX, EU ή CO, έτσι ώστε να σημειώνεται το σύνολο ανά είδος οφειλόμενης επιβάρυνσης.

Γ. Σε περίπτωση που χρησιμοποιούνται συμπληρωματικά έντυπα:

— οι θέσεις 31 (Δέματα και περιγραφή των εμπορευμάτων) που δεν χρησιμοποιούνται πρέπει να διαγράφονται, ώστε να αποκλείεται κάθε μεταγενέστερη χρησιμοποίησή τους,

►C2 — όταν στην τρίτη υποδιαίρεση της θέσης 1 αναγράφεται το σύμβολο «T», διαγράφονται οι θέσεις 32 «Αριθμός είδους εμπορευμάτων», 33 «Κωδικός εμπορευμάτων», 35 «Μεικτή μάζα (kg)», 38 «Καθαρή μάζα (kg)» 40, «Συνοπτική διασάφηση/προηγούμενο έγγραφο» και 44 «Ειδική μνεία, προσκομιζόμενα έγγραφα, πιστοποιητικά και άδειες» του πρώτου είδους εμπορευμάτων στη διασάφηση διαμετακόμισης, ενώ η πρώτη θέση 31 «Δέματα και περιγραφή των εμπορευμάτων» της διασάφησης δεν μπορεί να χρησιμοποιηθεί για την αναφορά των σημάτων, των αριθμών, του αριθμού και του είδους των δεμάτων ή για την περιγραφή των εμπορευμάτων. ◄ Στην πρώτη θέση 31 της διασάφησης σημειώνεται, κατά περίπτωση, ο αριθμός των συμπληρωματικών εντύπων που φέρουν τα αντίστοιχα σύμβολα T1 bis, T2 bis, T2F bis ή T2SM bis.

▼**B**

ΤΙΤΛΟΣ ΙΙΙ

Υπόδειγμα ενιαίου διοικητικού εγγράφου (σύνολο οκτώ αντιτύπων)

▼**C2**

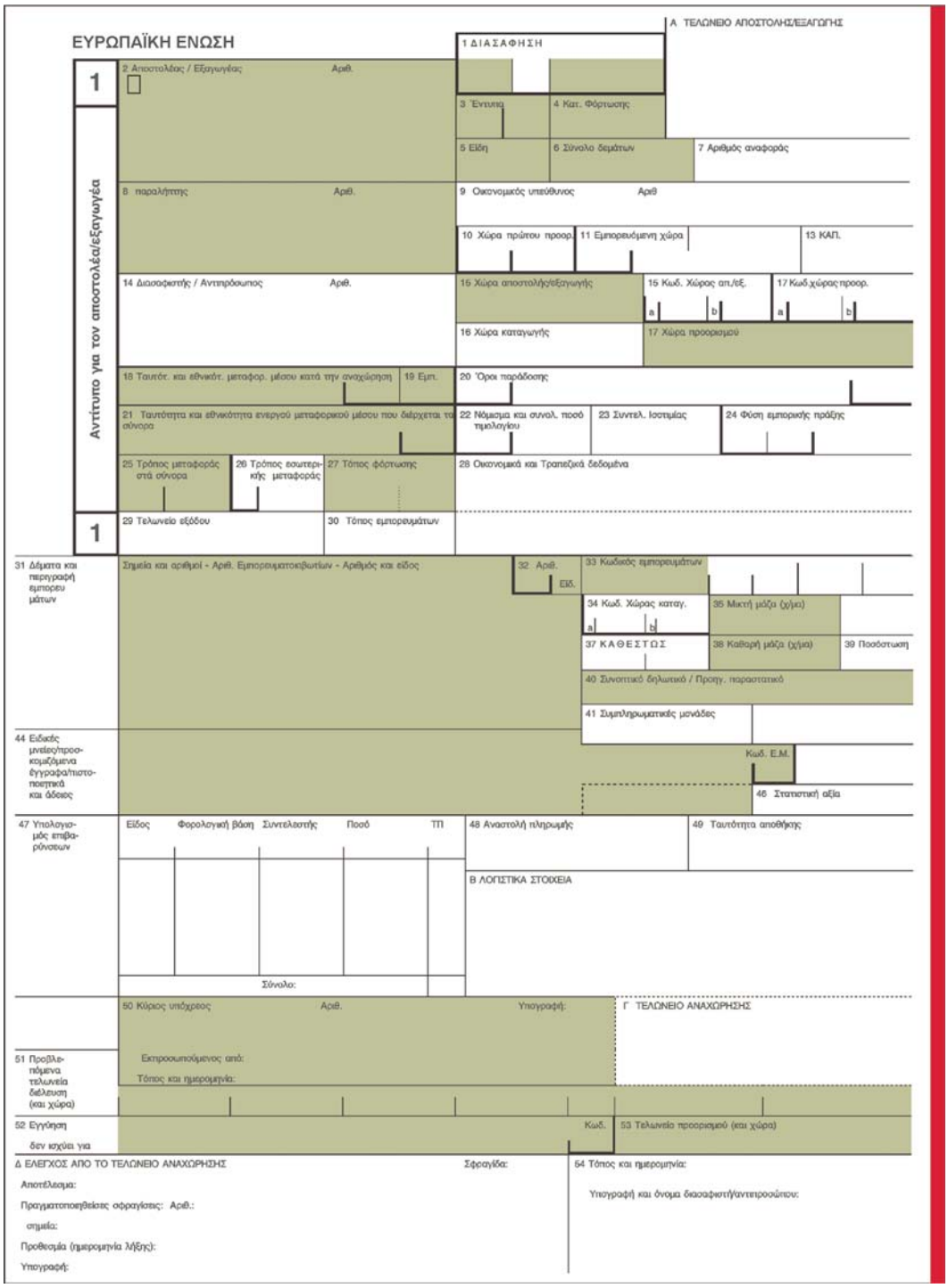

▼C2

Ε ΕΛΕΓΧΟΣ ΑΠΟ ΤΟ ΤΕΛΩΝΕΙΟ ΑΠΟΣΤΟΛΗΣ/ΕΞΑΓΩΓΗΣ

▼C2

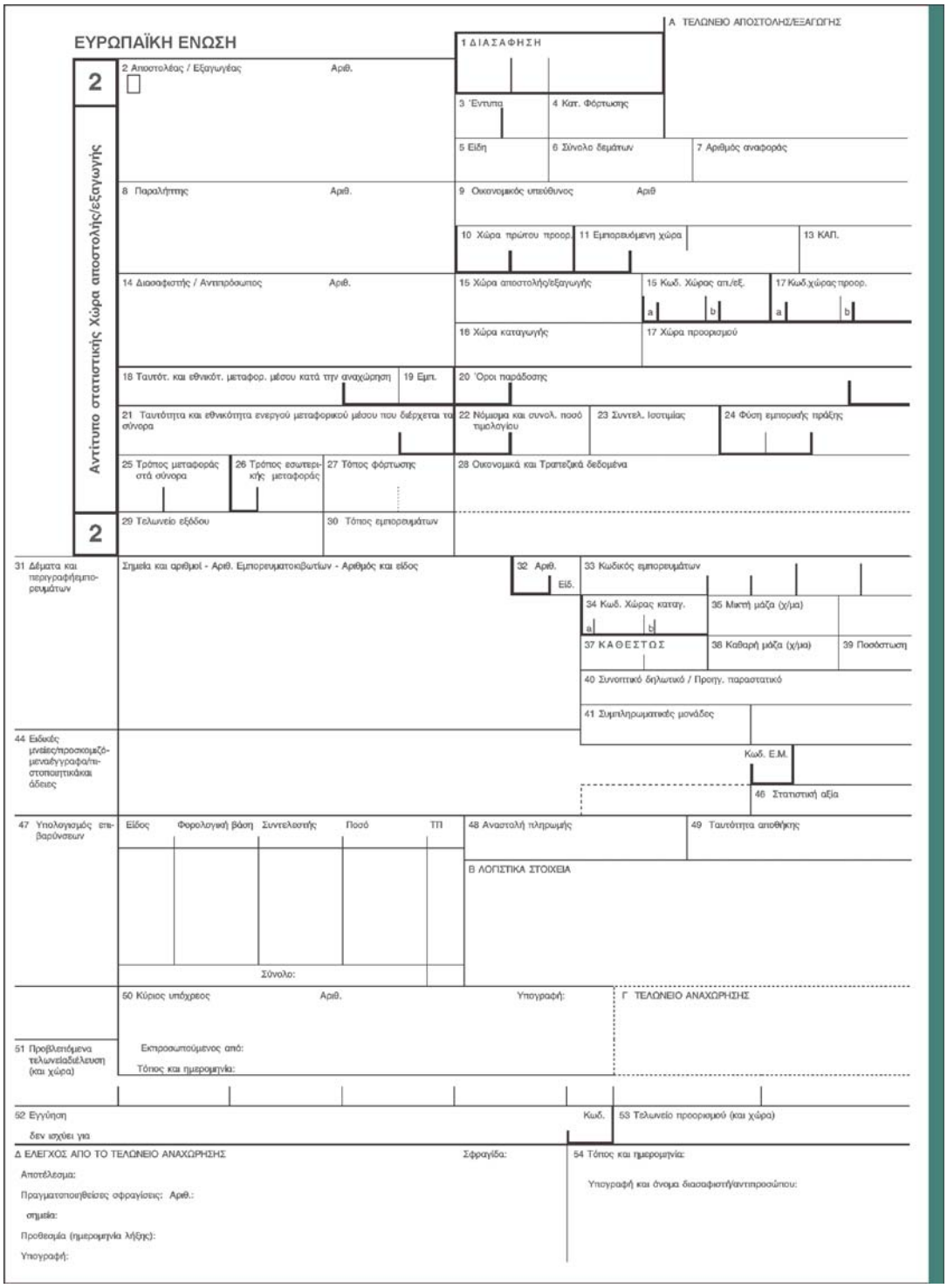

ΕΥΡΩΠΑΪΚΗ ΕΝΩΣΗ

Α ΤΕΛΩΝΕΙΟ ΑΠΟΣΤΟΛΗΣ/ΕΞΑΓΩΓΗΣ

2 Αντίτυπο στατιστικής Χώρα αποστολής/εξαγωγής 2

1 ΔΙΑΣΑΦΗΣΗ

2 Αποστολέας / Εξαγωγέας Αριθ.

3 Έντυπα | 4 Κατ. Φόρτωσης

5 Είδη | 6 Σύνολο δεμάτων | 7 Αριθμός αναφοράς

8 Παραλήπτης Αριθ.

9 Οικονομικός υπεύθυνος Αριθ

10 Χώρα πρώτου προορ. | 11 Εμπορευόμενη χώρα | 13 ΚΑΠ.

14 Διασαφιστής / Αντιπρόσωπος Αριθ.

15 Χώρα αποστολής/εξαγωγής | 15 Κωδ. Χώρας απ./εξ. a b | 17 Κωδ.χώρας προορ. a b

16 Χώρα καταγωγής | 17 Χώρα προορισμού

18 Ταυτότ. και εθνικότ. μεταφορ. μέσου κατά την αναχώρηση | 19 Εμπ.

20 Όροι παράδοσης

21 Ταυτότητα και εθνικότητα ενεργού μεταφορικού μέσου που διέρχεται τα σύνορα

22 Νόμισμα και συνολ. ποσό τιμολογίου | 23 Συντελ. Ισοτιμίας | 24 Φύση εμπορικής πράξης

25 Τρόπος μεταφοράς στά σύνορα | 26 Τρόπος εσωτερικής μεταφοράς | 27 Τόπος φόρτωσης

28 Οικονομικά και Τραπεζικά δεδομένα

29 Τελωνείο εξόδου | 30 Τόπος εμπορευμάτων

31 Δέματα και περιγραφήεμπορευμάτων

Σημεία και αριθμοί - Αριθ. Εμπορευματοκιβωτίων - Αριθμός και είδος

32 Αριθ. Είδ.

33 Κωδικός εμπορευμάτων

34 Κωδ. Χώρας καταγ. a b | 35 Μικτή μάζα (χ/μα)

37 ΚΑΘΕΣΤΩΣ | 38 Καθαρή μάζα (χ/μα) | 39 Ποσόστωση

40 Συνοπτικό δηλωτικό / Προηγ. παραστατικό

41 Συμπληρωματικές μονάδες

44 Ειδικές μνείες/προσκομιζόμενα έγγραφα/πιστοποιητικά και άδειες

Κωδ. Ε.Μ.

46 Στατιστική αξία

47 Υπολογισμός επιβαρύνσεων

Είδος	Φορολογική βάση	Συντελεστής	Ποσό	ΤΠ
		Σύνολο:		

48 Αναστολή πληρωμής | 49 Ταυτότητα αποθήκης

Β ΛΟΓΙΣΤΙΚΑ ΣΤΟΙΧΕΙΑ

50 Κύριος υπόχρεος Αριθ. Υπογραφή:

Γ ΤΕΛΩΝΕΙΟ ΑΝΑΧΩΡΗΣΗΣ

51 Προβλεπόμενα τελωνειαδέλευση (και χώρα)

Εκπροσωπούμενος από:

Τόπος και ημερομηνία:

52 Εγγύηση

δεν ισχύει για

Κωδ. | 53 Τελωνείο προορισμού (και χώρα)

Δ ΕΛΕΓΧΟΣ ΑΠΟ ΤΟ ΤΕΛΩΝΕΙΟ ΑΝΑΧΩΡΗΣΗΣ

Σφραγίδα:

Αποτέλεσμα:

Πραγματοποιηθείσες σφραγίσεις: Αριθ.:

σημεία:

Προθεσμία (ημερομηνία λήξης):

Υπογραφή:

54 Τόπος και ημερομηνία:

Υπογραφή και όνομα διασαφιστή/αντιπροσώπου:

▼C2

ΕΥΡΩΠΑΪΚΗ ΕΝΩΣΗ

Α ΤΕΛΩΝΕΙΟ ΑΠΟΣΤΟΛΗΣ/ΕΞΑΓΩΓΗΣ

3

Αντίτυπο για τον αποστολέα/εξαγωγέα

1 ΔΙΑΣΑΦΗΣΗ

2 Αποστολέας / Εξαγωγέας Αριθ.

3 Έντυπα

4 Κατ. Φόρτωσης

5 Είδη

6 Σύνολο δεμάτων

7 Αριθμός αναφοράς

8 αραλήπτης Αριθ.

9 Οικονομικός υπεύθυνος Αριθ

10 Χώρα πρώτου προορ.

11 Trading country χώρα

13 ΚΑΠ.

14 Διασαφιστής / Αντιπρόσωπος Αριθ.

15 Χώρα αποστολής/εξαγωγής

15 Κωδ. Χώρας απ./εξ. a b

17 Κωδ.χώρας προορ. a b

16 Χώρα καταγωγής

17 Χώρα προορισμού

18 Ταυτότ. και εθνικότ. μεταφορ. μέσου κατά την αναχώρηση

19 Εμπ.

20 Όροι παράδοσης

21 Ταυτότητα και εθνικότητα ενεργού μεταφορικού μέσου που διέρχεται το σύνορα

22 Νόμισμα και συνολ. ποσό τιμολογίου

23 Συντελ. Ισοτιμίας

24 Φύση εμπορικής πράξης

25 Τρόπος μεταφοράς στά σύνορα

26 Τρόπος εσωτερικής μεταφοράς

27 Τόπος φόρτωσης

28 Οικονομικά και Τραπεζικά δεδομένα

3

29 Τελωνείο εξόδου

30 Τόπος εμπορευμάτων

31 Δέματα και περιγραφήεμπορευμάτων

Σημεία και αριθμοί - Αριθ. Εμπορευματοκιβωτίων - Αριθμός και είδος

32 Αριθ. Είδ.

33 Κωδικός εμπορευμάτων

34 Κωδ. Χώρας καταγ. a b

35 Μικτή μάζα (χ/μα)

37 ΚΑΘΕΣΤΩΣ

38 Καθαρή μάζα (χ/μα)

39 Ποσόστωση

40 Συνοπτικό δηλωτικό / Προηγ. παραστατικό

41 Συμπληρωματικές μονάδες

44 Ειδικές μνείες/προσκομιζόμενα έγγραφα/πιστοποιητικά και άδειες

Κωδ. Ε.Μ.

46 Στατιστική αξία

47 Υπολογισμός επιβαρύνσεων

Είδος	Φορολογική βάση	Συντελεστής	Ποσό	ΤΠ
		Σύνολο:		

48 Αναστολή πληρωμής

49 Ταυτότητα αποθήκης

Β ΛΟΓΙΣΤΙΚΑ ΣΤΟΙΧΕΙΑ

50 Κύριος υπόχρεος Αριθ. Υπογραφή:

Γ ΤΕΛΩΝΕΙΟ ΑΝΑΧΩΡΗΣΗΣ

51 Προβλεπόμενα τελωνειοδέλτιση (και χώρα)

Εκπροσωπούμενος από:

Τόπος και ημερομηνία:

52 Εγγύηση

δεν ισχύει για

Κωδ.

53 Τελωνείο προορισμού (και χώρα)

Δ ΕΛΕΓΧΟΣ ΑΠΟ ΤΟ ΤΕΛΩΝΕΙΟ ΑΝΑΧΩΡΗΣΗΣ

Σφραγίδα:

54 Τόπος και ημερομηνία:

Αποτέλεσμα:

Πραγματοποιηθείσες σφραγίσεις: Αριθ.:

σημεία:

Προθεσμία (ημερομηνία λήξης):

Υπογραφή:

Υπογραφή και όνομα διασαφιστή/αντιπροσώπου:

▼**C2**

▼C2

ΕΥΡΩΠΑΪΚΗ ΕΝΩΣΗ

Α ΤΕΛΩΝΕΙΟ ΑΠΟΣΤΟΛΗΣ/ΕΞΑΓΩΓΗΣ

1 ΔΙΑΣΑΦΗΣΗ

4

Αντίτυπο για το τελωνείο προορισμού

2 Αποστολέας/Εξαγωγέας Αριθ.

3 Έντυπα

4 Κατ. Φόρτωσης

5 Είδη

6 Σύνολο δεμάτων

8 Παραλήπτης Αριθ.

ΣΗΜΑΝΤΙΚΗ ΣΗΜΕΙΩΣΗ
Όταν το παρόν αντίτυπο χρησιμοποιείται αποκλειστικά για την ΑΠΟΔΕΙΞΗ ΤΟΥ ΚΟΙΝΟΤΙΚΟΥ ΧΑΡΑΚΤΗΡΑ ΤΩΝ ΕΜΠΟΡΕΥΜΑΤΩΝ ΠΟΥ ΔΕΝ ΚΥΚΛΟΦΟΡΟΥΝ ΥΠΟ ΚΑΘΕΣΤΩΣ ΚΟΙΝΟΤΙΚΗΣ ΔΙΑΜΕΤΑΚΟΜΙΣΗΣ,συμπληρώνονται οι ενδείξεις στις θέσεις 1,2,3,5,14,31,32,35,54 και εφόσον απαιτείται και οι θέσεις 4,33,38,40 και 44.

14 Διασαφιστής / Αντιπρόσωπος Αριθ.

15 Χώρα αποστολής/εξαγωγής

17 Χώρα προορισμού

18 Ταυτότ. και εθνικότ. μεταφορ. μέσου κατά την αναχώρηση

19 Εμπ.

21 Ταυτότητα και εθνικότητα ενεργού μεταφορικού μέσου που διέρχεται τα σύνορα

25 Τρόπος μεταφοράς στά σύνορα

27 Τόπος φόρτωσης

4

31 Δέματα και περιγραφή εμπορευμάτων

Σημεία και αριθμοί - Αριθ. Εμπορευματοκιβωτίων - Αριθμός και είδος

32 Αριθ. Είδ.

33 Κωδικός εμπορευμάτων

35 Μικτή μάζα (χ/μα)

38 Καθαρή μάζα (χ/μα)

40 Συνοπτικό δηλωτικό / Προηγ. παραστατικό

44 Ειδικές μνείες/προσκομιζόμενα έγγραφα/πιστοποιητικά και άδειες

Κωδ. Ε.Μ.

55 Μεταφορ-τώσεις

Τόπος και Χώρα:

Ταυτότητα και εθνικ. νέου μεταφορ.μέσου:

Εμπ. (1) Ταυτ.νέου εμπορεύματος:

(1) Να αναγραφεί 1 αν ΝΑΙ ή 0 αν ΟΧΙ.

Τόπος και Χώρα:

Ταυτότητα και εθνικ. νέου μεταφορ.μέσου:

Εμπ. (1) Ταυτ.νέου εμπορεύματος:

(1) Να αναγραφεί 1 αν ΝΑΙ ή 0 αν ΟΧΙ.

F ΘΕΩΡΗΣΗ ΤΩΝ ΑΡΜΟΔΙΩΝ ΑΡΧΩΝ

Νέες σφραγίσεις: Αριθ.: σημεία:

Υπογραφή: Σφραγίδα

Νέες σφραγίσεις: Αριθ.: σημεία:

Υπογραφή: Σφραγίδα

50 Κύριος υπόχρεος Αριθ. Υπογραφή:

Γ ΤΕΛΩΝΕΙΟ ΑΝΑΧΩΡΗΣΗΣ

51 Προβλεπόμενα τελωνεία διέλευση (και χώρα)

Εκπροσωπούμενος από:

Τόπος και ημερομηνία:

52 Εγγύηση δεν ισχύει για

Κωδ.

53 Τελωνείο προορισμού (και χώρα)

Δ ΕΛΕΓΧΟΣ ΑΠΟ ΤΟ ΤΕΛΩΝΕΙΟ ΑΝΑΧΩΡΗΣΗΣ

Σφραγίδα

Αποτέλεσμα:

Πραγματοποιηθείσες σφραγίσεις: Αριθ.:

σημεία:

Προθεσμία (ημερομηνία λήξης):

Υπογραφή

54 Τόπος και ημερομηνία:

Υπογραφή και όνομα διασαφιστή/αντιπροσώπου:

▼C2

56 Άλλα περιστατικά κατά τη μεταφορά Σχέση των γεγονότων και ληφθέντα μέτρα	Η ΘΕΩΡΗΣΗ ΤΩΝ ΑΡΜΟΔΙΩΝ ΑΡΧΩΝ

Θ ΕΛΕΓΧΟΣ ΕΚ ΤΩΝ ΥΣΤΕΡΩΝ (Όταν το παρόν αντίτυπο χρησιμοποιείται για την πιστοποίηση του κοινοτικού χαρακτήρα των εμπορευμάτων

ΑΙΤΗΣΗ ΕΛΕΓΧΟΥ	ΑΠΟΤΕΛΕΣΜΑ ΤΟΥ ΕΛΕΓΧΟΥ
Ζητείται ο έλεγχος της αυθεντικότητας του παρόντος εγγράφου και η ακρίβεια των στοιχείων που περιέχει Τόπος και ημερομηνία: Υπογραφή: Σφραγίδα:	Το παρόν έγγραφο (1) ☐ Θεωρήθηκε από το αναγραφόμενο τελωνείο και τα στοιχεία που περιέχει είναι ακριβή ☐ Δεν ανταποκρίνεται στους απαιτούμενους όρους αυθεντικότητας και κανονικότητας (βλ. παρατηρήσεις κατωτέρω) Τόπος και ημερομηνία: Υπογραφή: Σφραγίδα:

Παρατηρήσεις:

(1) Σημειώσατε με ένα X την ένδειξη που εφαρμόζεται

Ι ΕΛΕΓΧΟΣ ΠΟΥ ΔΙΕΝΕΡΓΗΣΕ ΤΟ ΤΕΛΩΝΕΙΟ ΠΡΟΟΡΙΣΜΟΥ (ΚΟΙΝΟΤΙΚΗ ΔΙΑΜΕΤΑΚΟΜΙΣΗ)	
Ημερομηνία άφιξης: Έλεγχος των σφραγίσεων: Παρατηρήσεις:	Αντίτυπο αριθ. 5 που επιστράφηκε στις κατόπιν καταχώρισης με τον αριθ. Υπογραφή: Σφραγίδα::

▼C2

ΕΥΡΩΠΑΪΚΗ ΕΝΩΣΗ

5

Αντίτυπο που επιστρέφεται - Κοινοτική Διαμετακόμιση

1 ΔΙΑΣΑΦΗΣΗ

2 Αποστολέας / Εξαγωγέας Αριθ.

3 Έντυπα

4 Κατ. Φόρτωσης

5 Είδη

6 Σύνολο δεμάτων

8 Παραλήπτης Αριθ.

15 Χώρα αποστολής/εξαγωγής

ΕΠΙΣΤΡΕΠΤΕΟ ΕΙΣ:

17 Χώρα προορισμού

18 Ταυτότ. και εθνικότ. μεταφορ. μέσου κατά την αναχώρηση

19 Εμπ.

21 Ταυτότητα και εθνικότητα ενεργού μεταφορικού μέσου που διέρχεται τα σύνορα

25 Τρόπος μεταφοράς στά σύνορα

27 Τόπος φόρτωσης

5

29 Τελωνείο εξόδου

31 Δέματα και περιγραφή εμπορευμάτων

Σημεία και αριθμοί - Αριθ. Εμπορευματοκιβωτίων - Αριθμός και είδος

32 Αριθ. Ειδ.

33 Κωδικός εμπορευμάτων

35 Μικτή μάζα (χ/μα)

38 Καθαρή μάζα (χ/μα)

40 Συνοπτικό δηλωτικό / Προηγ. παραστατικό

44 Ειδικές μνείες/προσκομιζόμενα έγγραφα/πιστοποιητικά και άδειες

Κωδ. Ε.Μ.

55 Μεταφορ-τώσεις

Τόπος και Χώρα:

Ταυτότητα και εθνικ. νέου μεταφορ.μέσου:

Εμπ. (1) Ταυτ.νέου εμπορεύματος:

(1) Να αναγραφεί 1 αν ΝΑΙ ή 0 αν ΟΧΙ.

Τόπος και Χώρα:

Ταυτότητα και εθνικ. νέου μεταφορ.μέσου:

Εμπ. (1) Ταυτ.νέου εμπορεύματος:

(1) Να αναγραφεί 1 αν ΝΑΙ ή 0 αν ΟΧΙ.

F ΘΕΩΡΗΣΗ ΤΩΝ ΑΡΜΟΔΙΩΝ ΑΡΧΩΝ

Νέες σφραγίσεις: Αριθ.: σημεία:

Υπογραφή: Σφραγίδα

Νέες σφραγίσεις: Αριθ.: σημεία:

Υπογραφή: Σφραγίδα

50 Κύριος υπόχρεος Αριθ. Υπογραφή:

Γ ΤΕΛΩΝΕΙΟ ΑΝΑΧΩΡΗΣΗΣ

51 Προβλεπόμενα τελωνεία διέλευση (και χώρα)

Εκπροσωπούμενος από:

Τόπος και ημερομηνία:

52 Εγγύηση δεν ισχύει για

Κωδ.

53 Τελωνείο προορισμού (και χώρα)

Δ ΕΛΕΓΧΟΣ ΑΠΟ ΤΟ ΤΕΛΩΝΕΙΟ ΑΝΑΧΩΡΗΣΗΣ

Σφραγίδα

Αποτέλεσμα:

Πραγματοποιηθείσες σφραγίσεις: Αριθ.:

σημεία:

Προθεσμία (ημερομηνία λήξης):

Υπογραφή

▼C2

56 Άλλα περιστατικά κατά τη μεταφορά Σχέση των γεγονότων και ληφθέντα μέτρα	Η ΘΕΩΡΗΣΗ ΤΩΝ ΑΡΜΟΔΙΩΝ ΑΡΧΩΝ

Ι ΕΛΕΓΧΟΣ ΠΟΥ ΔΙΕΝΕΡΓΗΣΕ ΤΟ ΤΕΛΩΝΕΙΟ ΠΡΟΟΡΙΣΜΟΥ (ΚΟΙΝΟΤΙΚΗ ΔΙΑΜΕΤΑΚΟΜΙΣΗ)	
Ημερομηνία άφιξης: Έλεγχος των σφραγίσεων: Παρατηρήσεις:	Αντίτυπο αριθ. 5 που επιστράφηκε στις κατόπιν καταχώρισης με τον αριθ. Υπογραφή: Σφραγίδα:

ΚΟΙΝΟΤΙΚΗ ΔΙΑΜΕΤΑΚΟΜΙΣΗ - ΑΠΟΔΕΙΞΗ(Συμπληρώνεται από τον ενδιαφερόμενο πριν από την προσκόμιση στο τελωνείο προορισμού)	
Βεβαιώνεται με το παρόν ότι το έντυπο ..... που εκδόθηκε από το τελωνείο ..... (όνομα και χώρα) με τον αριθμό ..... προσκομίστηκε και μέχρι σήμερα δεν διαπιστώθηκε καμία παρατυπία όσον αφορά την αποστολή στην οποία το έντυπο αυτό αναφέρεται. Ημερομηνία: Υπογραφή:	Σφραγίδα τελωνείου προορισμού:

▼C2

ΕΥΡΩΠΑΪΚΗ ΕΝΩΣΗ

Α ΤΕΛΩΝΕΙΟ ΑΠΟΣΤΟΛΗΣ/ΕΞΑΓΩΓΗΣ

1 ΔΙΑΣΑΦΗΣΗ

6

Αντίτυπο για τη χώρα προορισμού

2 Αποστολέας / Εξαγωγέας — Αριθ.

3 Έντυπα

4 Κατ. Φόρτωσης

5 Είδη

6 Σύνολο δεμάτων

7 Αριθμός αναφοράς

8 Παραλήπτης — Αριθ.

9 Οικονομικός υπεύθυνος — Αριθ.

10 Χώρα πρώτου προορ.

11 Εμπορευόμενη χώρα

13 ΚΑΠ.

14 Διασαφιστής / Αντιπρόσωπος — Αριθ.

15 Χώρα αποστολής/εξαγωγής

15 Κωδ. Χώρας απ/εξ. a b

17 Κωδ.χώρας προορ. a b

16 Χώρα καταγωγής

17 Χώρα προορισμού

18 Ταυτότ. και εθνικότ. μεταφορ. μέσου κατά την αναχώρηση

19 Εμπ.

20 Όροι παράδοσης

21 Ταυτότητα και εθνικότητα ενεργού μεταφορικού μέσου που διέρχεται τα σύνορα

22 Νόμισμα και συνολ. ποσό τιμολογίου

23 Συντελ. Ισοτιμίας

24 Φύση εμπορικής πράξης

25 Τρόπος μεταφοράς στά σύνορα

26 Τρόπος εσωτερικής μεταφοράς

27 Τόπος φόρτωσης

28 Οικονομικά και Τραπεζικά δεδομένα

6

29 Τελωνείο εξόδου

30 Τόπος εμπορευμάτων

31 Δέματα και περιγραφή εμπορευμάτων

Σημεία και αριθμοί - Αριθ. Εμπορευματοκιβωτίων - Αριθμός και είδος

32 Αριθ. Ειδ.

33 Κωδικός εμπορευμάτων

34 Κωδ. Χώρας καταγ. a b

35 Μικτή μάζα (χ/μα)

36 Προτίμηση

37 ΚΑΘΕΣΤΩΣ

38 Καθαρή μάζα (χ/μα)

39 Ποσόστωση

40 Συνοπτικό δηλωτικό / Προηγ. παραστατικό

41 Συμπληρωματικές μονάδες

42 Τιμή προϊόντος

43 Κωδ. Μ.Ε.

44 Ειδικές μνείες/προσκομιζόμενα έγγραφα/πιστοποιητικά και άλλες

Κωδ. Ε.Μ.

45 Προσαρμογή

46 Στατιστική αξία

47 Υπολογισμός επιβαρύνσεων

Είδος | Φορολογική βάση | Συντελεστής | Ποσό | ΤΠ

Σύνολο:

48 Αναστολή πληρωμής

49 Ταυτότητα αποθήκης

Β ΛΟΓΙΣΤΙΚΑ ΣΤΟΙΧΕΙΑ

50 Κύριος υπόχρεος — Αριθ.

Υπογραφή:

Γ ΤΕΛΩΝΕΙΟ ΑΝΑΧΩΡΗΣΗΣ

51 Προβλεπόμενα τελωνεία διέλευση (και χώρα)

Εκπροσωπούμενος από:

Τόπος και ημερομηνία:

52 Εγγύηση

δεν ισχύει για

Κωδ.

53 Τελωνείο προορισμού (και χώρα)

Κ ΕΛΕΓΧΟΣ ΑΠΟ ΤΟ ΤΕΛΩΝΕΙΟ ΠΡΟΟΡΙΣΜΟΥ

54 Τόπος και ημερομηνία:

Υπογραφή και όνομα διασαφιστή/αντιπροσώπου:

▼C2

Κ ΕΛΕΓΧΟΣ ΑΠΟ ΤΟ ΤΕΛΩΝΕΙΟ ΠΡΟΟΡΙΣΜΟΥ

▼C2

ΕΥΡΩΠΑΪΚΗ ΕΝΩΣΗ

Α ΤΕΛΩΝΕΙΟ ΑΠΟΣΤΟΛΗΣ/ΕΞΑΓΩΓΗΣ

Αντίτυπο στατιστικής - Χώρα προορισμού

7

1 ΔΙΑΣΑΦΗΣΗ

2 Αποστολέας / Εξαγωγέας Αριθ.

3 Έντυπα

4 Κατ. Φόρτωσης

5 Είδη

6 Σύνολο δεμάτων

7 Αριθμός αναφοράς

8 αραλήπτης Αριθ.

9 Οικονομικός υπεύθυνος Αριθ

10 Χώρα πρώτου προορ.

11 Εμπορευόμενη χώρα

13 ΚΑΠ.

14 Διασαφιστής / Αντιπρόσωπος Αριθ.

15 Χώρα αποστολής/εξαγωγής

15 Κωδ. Χώρας απ./εξ. a b

17 Κωδ.χώρας προορ. a b

16 Χώρα καταγωγής

17 Χώρα προορισμού

18 Ταυτότ. και εθνικότ. μεταφορ. μέσου κατά την αναχώρηση

19 Εμπ.

20 Όροι παράδοσης

21 Ταυτότητα και εθνικότητα ενεργού μεταφορικού μέσου που διέρχεται τα σύνορα

22 Νόμισμα και συνολ. ποσό τιμολογίου

23 Συντελ. Ισοτιμίας

24 Φύση εμπορικής πράξης

25 Τρόπος μεταφοράς στά σύνορα

26 Τρόπος εσωτερικής μεταφοράς

27 Τόπος φόρτωσης

28 Οικονομικά και Τραπεζικά δεδομένα

7

29 Τελωνείο εξόδου

30 Τόπος εμπορευμάτων

31 Δέματα και περιγραφή εμπορευμάτων

Σημεία και αριθμοί - Αριθ. Εμπορευματοκιβωτίων - Αριθμός και είδος

32 Αριθ. Ειδ.

33 Κωδικός εμπορευμάτων

34 Κωδ. Χώρας καταγ. a b

35 Μικτή μάζα (χ/μα)

36 Προτίμηση

37 ΚΑΘΕΣΤΩΣ

38 Καθαρή μάζα (χ/μα)

39 Ποσόστωση

40 Συνοπτικό δηλωτικό / Προηγ. παραστατικό

41 Συμπληρωματικές μονάδες

42 Τιμή προϊόντος

43 Κωδ. Μ.Ε.

44 Ειδικές μνείες/προσκομιζόμενα έγγραφα/πιστοποιητικά και άδειες

Κωδ. Ε.Μ.

45 Προσαρμογή

46 Στατιστική αξία

47 Υπολογισμός επιβαρύνσεων

Είδος Φορολογική βάση Συντελεστής Ποσό ΤΠ

Σύνολο:

48 Αναστολή πληρωμής

49 Ταυτότητα αποθήκης

Β ΛΟΓΙΣΤΙΚΑ ΣΤΟΙΧΕΙΑ

50 Κύριος υπόχρεος Αριθ. Υπογραφή:

Γ ΤΕΛΩΝΕΙΟ ΑΝΑΧΩΡΗΣΗΣ

Εκπροσωπούμενος από:

Τόπος και ημερομηνία:

51 Προβλεπόμενα τελωνεία διέλευση (και χώρα)

52 Εγγύηση

δεν ισχύει για

Κωδ.

53 Τελωνείο προορισμού (και χώρα)

Κ ΕΛΕΓΧΟΣ ΑΠΟ ΤΟ ΤΕΛΩΝΕΙΟ ΠΡΟΟΡΙΣΜΟΥ

54 Τόπος και ημερομηνία:

Υπογραφή και όνομα διασαφιστή/αντιπροσώπου:

▼**C2**

▼C2

ΕΥΡΩΠΑΪΚΗ ΕΝΩΣΗ

Α ΤΕΛΩΝΕΙΟ ΑΠΟΣΤΟΛΗΣ/ΕΞΑΓΩΓΗΣ

1 ΔΙΑΣΑΦΗΣΗ

8

Αντίτυπο για τον παραλήπτη

2 Αποστολέας / Εξαγωγέας Αριθ.

3 Έντυπα

4 Κατ. Φόρτωσης

5 Είδη

6 Σύνολο δεμάτων

7 Αριθμός αναφοράς

8 Παραλήπτης Αριθ.

9 Οικονομικός υπεύθυνος Αριθ.

10 Χώρα πρώτου προορ.

11 Εμπορευόμενη χώρα

13 ΚΑΠ.

14 Διασαφιστής / Αντιπρόσωπος Αριθ.

15 Χώρα αποστολής/εξαγωγής

15 Κωδ. Χώρας απ./εξ. a b

17 Κωδ.χώρας προορ. a b

16 Χώρα καταγωγής

17 Χώρα προορισμού

18 Ταυτότ. και εθνικότ. μεταφορ. μέσου κατά την αναχώρηση

19 Εμπ.

20 Όροι παράδοσης

21 Ταυτότητα και εθνικότητα ενεργού μεταφορικού μέσου που διέρχεται τα σύνορα

22 Νόμισμα και συνολ. ποσό τιμολογίου

23 Συντελ. Ισοτιμίας

24 Φύση εμπορικής πράξης

25 Τρόπος μεταφοράς στά σύνορα

26 Τρόπος εσωτερικής μεταφοράς

27 Τόπος φόρτωσης

28 Οικονομικά και Τραπεζικά δεδομένα

8

29 Τελωνείο εξόδου

30 Τόπος εμπορευμάτων

31 Δέματα και περιγραφή εμπορευμάτων

Σημεία και αριθμοί - Αριθ. Εμπορευματοκιβωτίων - Αριθμός και είδος

32 Αριθ. Είδ.

33 Κωδικός εμπορευμάτων

34 Κωδ. Χώρας καταγ. a b

35 Μικτή μάζα (χ/μα)

36 Προτίμηση

37 ΚΑΘΕΣΤΩΣ

38 Καθαρή μάζα (χ/μα)

39 Ποσόστωση

40 Συνοπτικό δηλωτικό / Προηγ. παραστατικό

41 Συμπληρωματικές μονάδες

42 Τιμή προϊόντος

43 Κωδ. Μ.Ε.

44 Ειδικές μνείες/προσκομιζόμενα έγγραφα/πιστοποιητικά και άδειες

Κωδ. Ε.Μ.

45 Προσαρμογή

46 Στατιστική αξία

47 Υπολογισμός επιβαρύνσεων

Είδος	Φορολογική βάση	Συντελεστής	Ποσό	ΤΠ
		Σύνολο:		

48 Αναστολή πληρωμής

49 Ταυτότητα αποθήκης

Β ΛΟΓΙΣΤΙΚΑ ΣΤΟΙΧΕΙΑ

50 Κύριος υπόχρεος Αριθ. Υπογραφή:

Γ ΤΕΛΩΝΕΙΟ ΑΝΑΧΩΡΗΣΗΣ

51 Προβλεπόμενα τελωνεία διέλευση (και χώρα)

Εκπροσωπούμενος από:

Τόπος και ημερομηνία:

52 Εγγύηση δεν ισχύει για

Κωδ.

53 Τελωνείο προορισμού (και χώρα)

Κ ΕΛΕΓΧΟΣ ΑΠΟ ΤΟ ΤΕΛΩΝΕΙΟ ΠΡΟΟΡΙΣΜΟΥ

54 Τόπος και ημερομηνία:

Υπογραφή και όνομα διασαφιστή/αντιπροσώπου:

▼**C2**

▼B

ΤΙΤΛΟΣ IV

Υπόδειγμα συμπληρωματικού εντύπου του ενιαίου διοικητικού εγγράφου (σύνολο οκτώ αντιτύπων)

▼C2

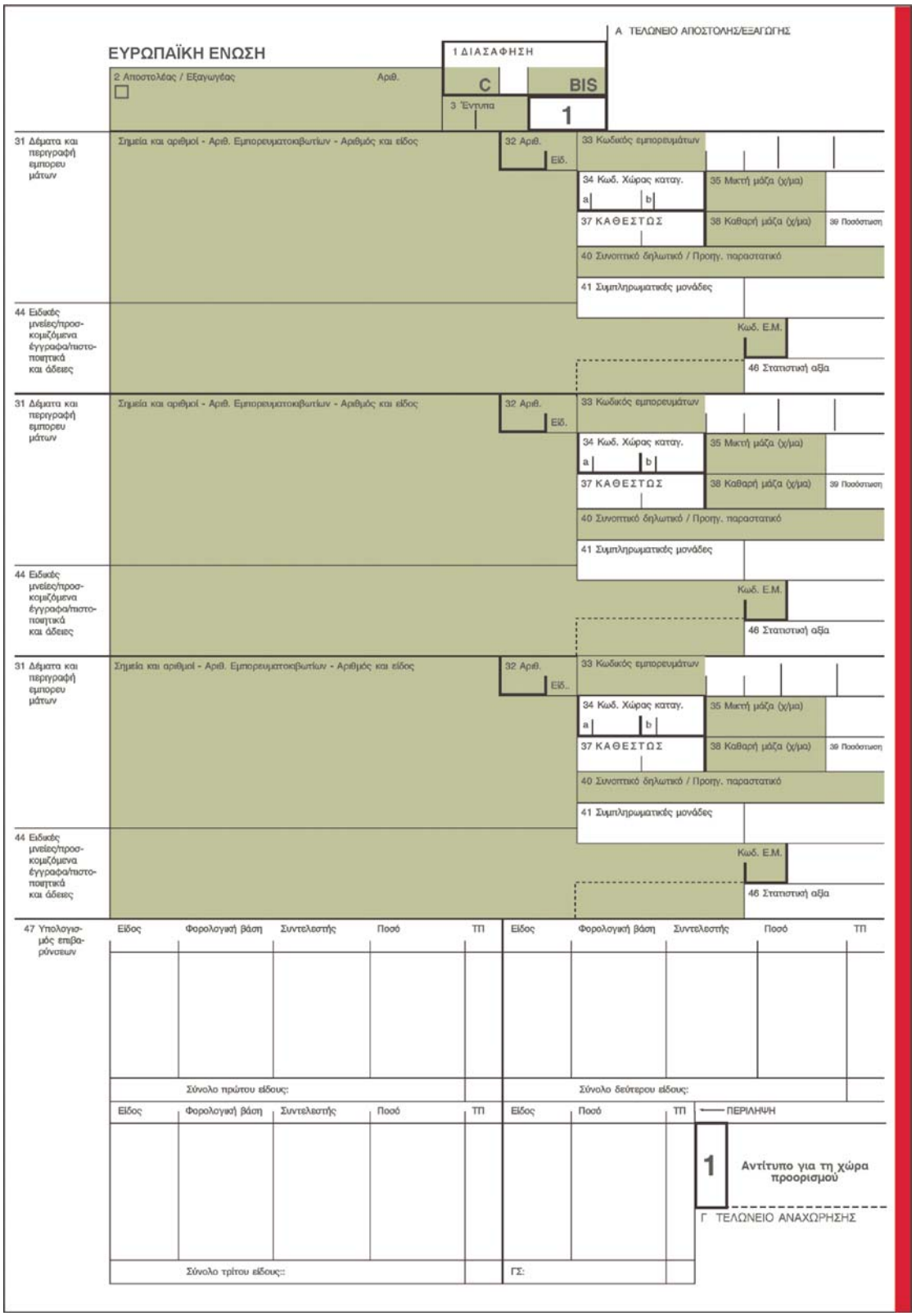

▼**C2**

▼C2

Α ΤΕΛΩΝΕΙΟ ΑΠΟΣΤΟΛΗΣ/ΕΞΑΓΩΓΗΣ

ΕΥΡΩΠΑΪΚΗ ΕΝΩΣΗ

1 ΔΙΑΣΑΦΗΣΗ C BIS

2 Αποστολέας / Εξαγωγέας ☐ Αριθ.

3 Έντυπα 2

31 Δέματα και περιγραφή εμπορευμάτων | Σημεία και αριθμοί - Αριθ. Εμπορευματοκιβωτίων - Αριθμός και είδος | 32 Αριθ. Είδ. | 33 Κωδικός εμπορευμάτων | 34 Κωδ. Χώρας καταγ. a b | 35 Μικτή μάζα (χ/μα) | 37 ΚΑΘΕΣΤΩΣ | 38 Καθαρή μάζα (χ/μα) | 39 Ποσοστωση | 40 Συνοπτικό δηλωτικό / Προηγ. παραστατικό | 41 Συμπληρωματικές μονάδες

44 Ειδικές μνε ίεις/προσ κομιζόμενα έγγραφα/ produced/ πιστο-ποιητικά και άδειες | Κωδ. Ε.Μ. | 46 Στατιστική αξία

31 Δέματα και περιγραφή εμπορευμάτων | Σημεία και αριθμοί - Αριθ. Εμπορευματοκιβωτίων - Αριθμός και είδος | 32 Αριθ. Είδ. | 33 Κωδικός εμπορευμάτων | 34 Κωδ. Χώρας καταγ. a b | 35 Μικτή μάζα (χ/μα) | 37 ΚΑΘΕΣΤΩΣ | 38 Καθαρή μάζα (χ/μα) | 39 Ποσοστωση | 40 Συνοπτικό δηλωτικό / Προηγ. παραστατικό | 41 Συμπληρωματικές μονάδες

44 Ειδικές μνε ίεις/προσ κομιζόμενα έγγραφα/ produced/ πιστο-ποιητικά και άδειες | Κωδ. Ε.Μ. | 46 Στατιστική αξία

31 Δέματα και περιγραφή εμπορευμάτων | Σημεία και αριθμοί - Αριθ. Εμπορευματοκιβωτίων - Αριθμός και είδος | 32 Αριθ. Είδ. | 33 Κωδικός εμπορευμάτων | 34 Κωδ. Χώρας καταγ. a b | 35 Μικτή μάζα (χ/μα) | 37 ΚΑΘΕΣΤΩΣ | 38 Καθαρή μάζα (χ/μα) | 39 Ποσοστωση | 40 Συνοπτικό δηλωτικό / Προηγ. παραστατικό | 41 Συμπληρωματικές μονάδες

44 Ειδικές μνε ίεις/προσ κομιζόμενα έγγραφα/ produced/ πιστο-ποιητικά και άδειες | Κωδ. Ε.Μ. | 46 Στατιστική αξία

47 Υπολογισμός επιβαρύνσεων

Είδος	Φορολογική βάση	Συντελεστής	Ποσό	ΤΠ	Είδος	Φορολογική βάση	Συντελεστής	Ποσό	ΤΠ
Σύνολο πρώτου είδους:					Σύνολο δεύτερου είδους:				

Είδος	Φορολογική βάση	Συντελεστής	Ποσό	ΤΠ	Είδος	Ποσό	ΤΠ
Σύνολο τρίτου είδους:					ΓΣ:		

← ΠΕΡΙΛΗΨΗ

2 Αντίτυπο στατιστικής - Χώρα αποστολέα/εξαγωγέα

C ΤΕΛΩΝΕΙΟ ΑΝΑΧΩΡΗΣΗΣ

▼C2

▼C2

ΕΥΡΩΠΑΪΚΗ ΕΝΩΣΗ

Α ΤΕΛΩΝΕΙΟ ΑΠΟΣΤΟΛΗΣ/ΕΞΑΓΩΓΗΣ

1 ΔΙΑΣΑΦΗΣΗ C BIS

2 Αποστολέας / Εξαγωγέας — Αριθ.

3 Εντυπα 3

31 Δέματα και περιγραφή εμπορευμάτων — Σημεία και αριθμοί - Αριθ. Εμπορευματοκιβωτίων - Αριθμός και είδος — 32 Αριθ. — Αριθ. — 33 Κωδικός εμπορευμάτων — 34 Κωδ. Χώρας καταγ. a b — 35 Μικτή μάζα (χ/μα) — 37 ΚΑΘΕΣΤΩΣ — 38 Καθαρή μάζα (χ/μα) — 39 Ποσοστωση — 40 Συνοπτικό δηλωτικό / Προηγ. παραστατικό — 41 Συμπληρωματικές μονάδες

44 Ειδικές μνείες/προσκομιζόμενα έγγραφα/ πιστοποιητικά αδειες — Κωδ. Ε.Μ — 46 Στατιστική αξία

31 Δέματα και περιγραφή εμπορευμάτων — Σημεία και αριθμοί - Αριθ. Εμπορευματοκιβωτίων - Αριθμός και είδος — 32 Αριθ. — Αριθ. — 33 Κωδικός εμπορευμάτων — 34 Κωδ. Χώρας καταγ. a b — 35 Μικτή μάζα (χ/μα) — 37 ΚΑΘΕΣΤΩΣ — 38 Καθαρή μάζα (χ/μα) — 39 Ποσοστωση — 40 Συνοπτικό δηλωτικό / Προηγ. παραστατικό — 41 Συμπληρωματικές μονάδες

44 Ειδικές μνείες/προσκομιζόμενα έγγραφα/ πιστοποιητικά αδειες — Κωδ. Ε.Μ — 46 Στατιστική αξία

31 Δέματα και περιγραφή εμπορευμάτων — Σημεία και αριθμοί - Αριθ. Εμπορευματοκιβωτίων - Αριθμός και είδος — 32 Αριθ. — Αριθ. — 33 Κωδικός εμπορευμάτων — 34 Κωδ. Χώρας καταγ. a b — 35 Μικτή μάζα (χ/μα) — 37 ΚΑΘΕΣΤΩΣ — 38 Καθαρή μάζα (χ/μα) — 39 Ποσοστωση — 40 Συνοπτικό δηλωτικό / Προηγ. παραστατικό — 41 Συμπληρωματικές μονάδες

44 Ειδικές μνείες/προσκομιζόμενα έγγραφα/ πιστοποιητικά αδειες — Κωδ. Ε.Μ — 46 Στατιστική αξία

47 Υπολογισμός επιβαρύνσεων

Είδος	Φορολογική βάση	Συντελεστής	Ποσό	ΤΠ	Είδος	Φορολογική βάση	Συντελεστής	Ποσό	ΤΠ
	Σύνολο πρώτου είδους:					Σύνολο δεύτερου είδους:			

Είδος	Φορολογική βάση	Συντελεστής	Ποσό	ΤΠ	Είδος	Ποσό	ΤΠ
	Σύνολο τρίτου είδους:				ΓΣ:		

ΠΕΡΙΛΗΨΗ

3 Αντίτυπο για τον αποστολέα/εξαγωγέα

Γ ΤΕΛΩΝΕΙΟ ΑΝΑΧΩΡΗΣΗΣ

▼C2

▼C2

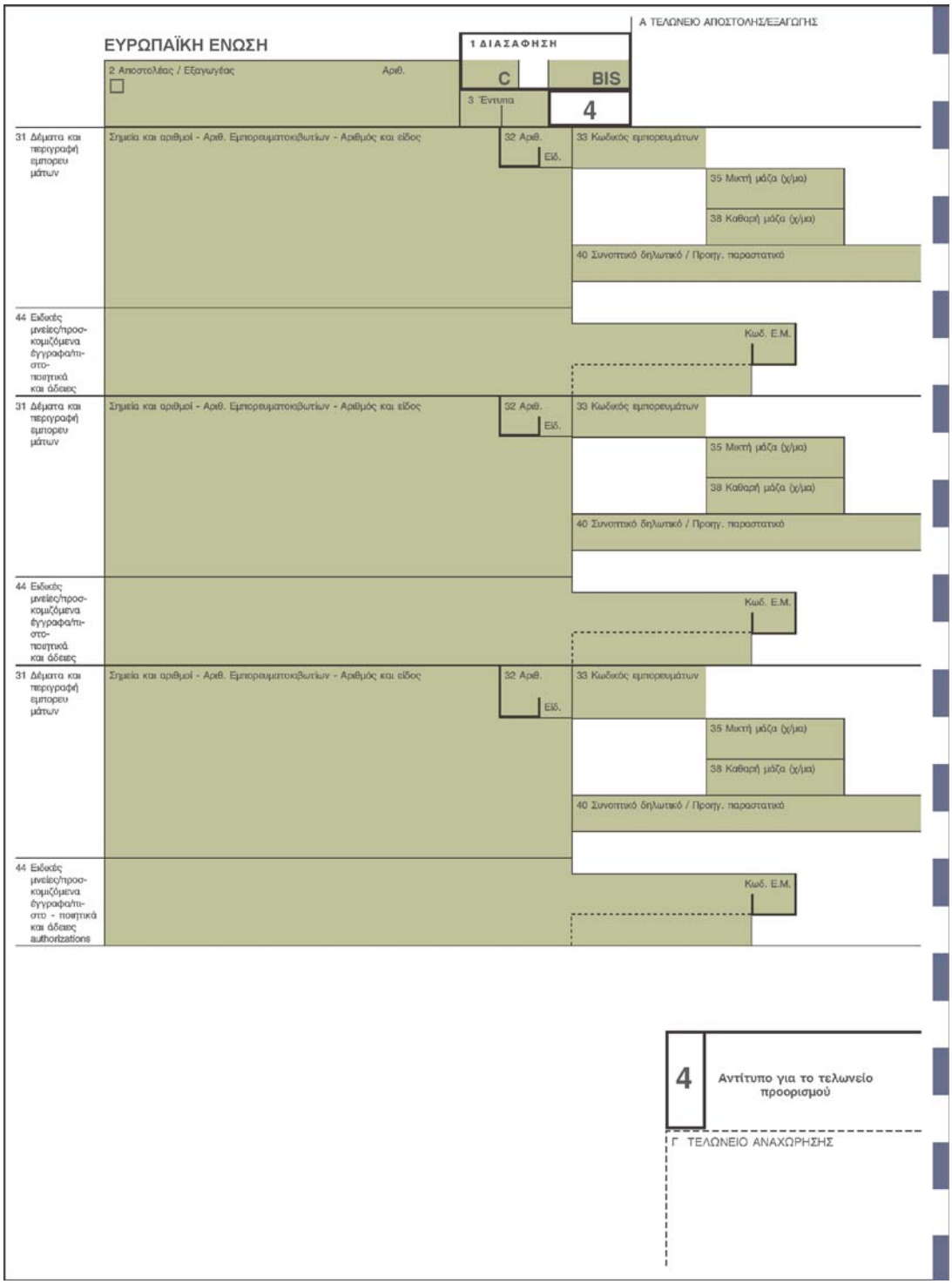
Α ΤΕΛΩΝΕΙΟ ΑΠΟΣΤΟΛΗΣ/ΕΞΑΓΩΓΗΣ
ΕΥΡΩΠΑΪΚΗ ΕΝΩΣΗ
1 ΔΙΑΣΑΦΗΣΗ
C
BIS
2 Αποστολέας / Εξαγωγέας
Αριθ.
3 Έντυπα
4
31 Δέματα και περιγραφή εμπορευμάτων
Σημεία και αριθμοί - Αριθ. Εμπορευματοκιβωτίων - Αριθμός και είδος
32 Αριθ.
Είδ.
33 Κωδικός εμπορευμάτων
35 Μικτή μάζα (χ/μα)
38 Καθαρή μάζα (χ/μα)
40 Συνοπτικό δηλωτικό / Προηγ. παραστατικό
44 Ειδικές μνείες/προσκομιζόμενα έγγραφα/πιστοποιητικά και άδειες
Κωδ. Ε.Μ.
31 Δέματα και περιγραφή εμπορευμάτων
Σημεία και αριθμοί - Αριθ. Εμπορευματοκιβωτίων - Αριθμός και είδος
32 Αριθ.
Είδ.
33 Κωδικός εμπορευμάτων
35 Μικτή μάζα (χ/μα)
38 Καθαρή μάζα (χ/μα)
40 Συνοπτικό δηλωτικό / Προηγ. παραστατικό
44 Ειδικές μνείες/προσκομιζόμενα έγγραφα/πιστοποιητικά και άδειες
Κωδ. Ε.Μ.
31 Δέματα και περιγραφή εμπορευμάτων
Σημεία και αριθμοί - Αριθ. Εμπορευματοκιβωτίων - Αριθμός και είδος
32 Αριθ.
Είδ.
33 Κωδικός εμπορευμάτων
35 Μικτή μάζα (χ/μα)
38 Καθαρή μάζα (χ/μα)
40 Συνοπτικό δηλωτικό / Προηγ. παραστατικό
44 Ειδικές μνείες/προσκομιζόμενα έγγραφα/πιστοποιητικά και άδειες authorizations
Κωδ. Ε.Μ.
4
Αντίτυπο για το τελωνείο προορισμού
Γ ΤΕΛΩΝΕΙΟ ΑΝΑΧΩΡΗΣΗΣ

▼C2

▼C2

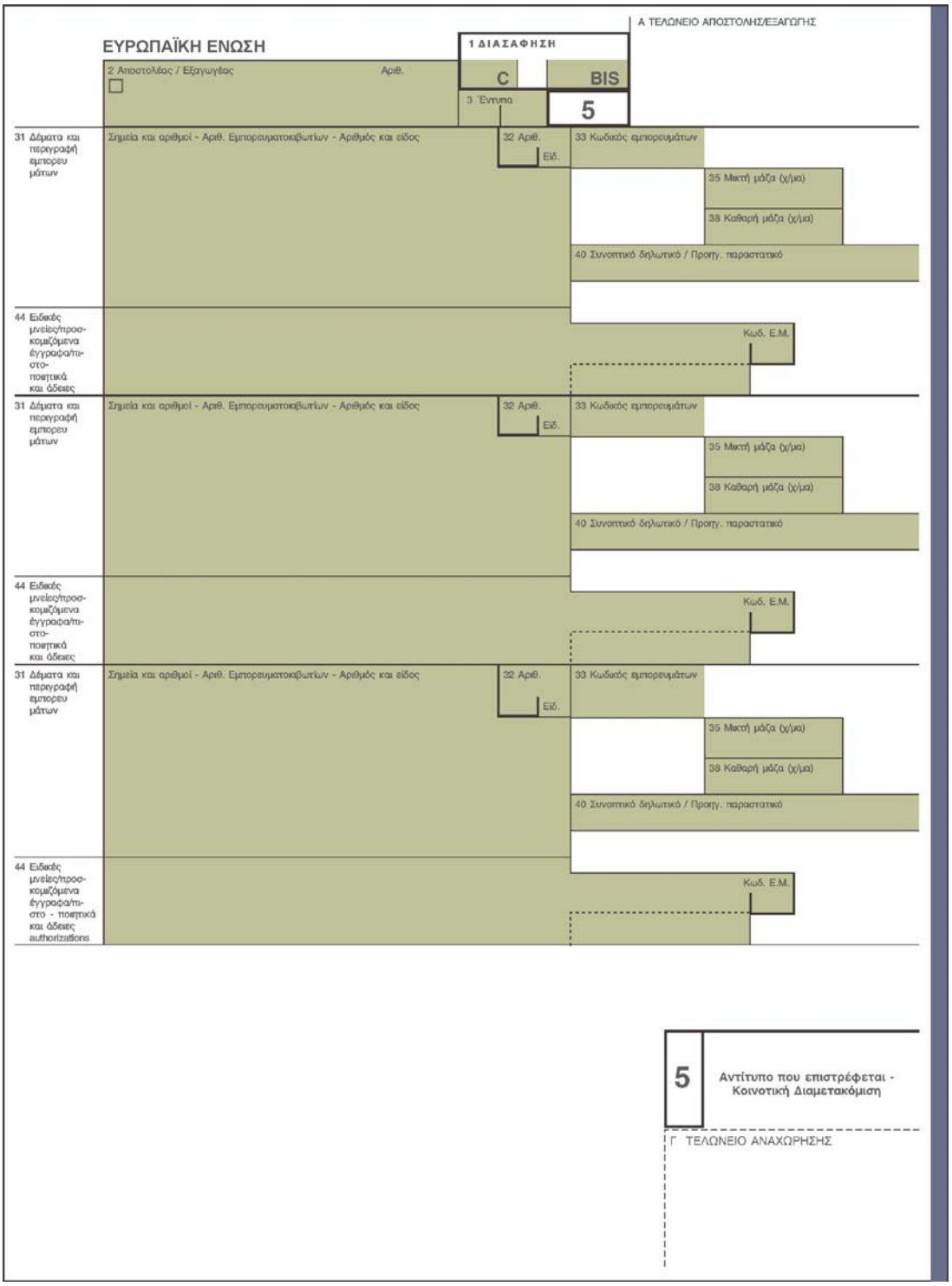
Α ΤΕΛΩΝΕΙΟ ΑΠΟΣΤΟΛΗΣ/ΕΞΑΓΩΓΗΣ
ΕΥΡΩΠΑΪΚΗ ΕΝΩΣΗ
1 ΔΙΑΣΑΦΗΣΗ
C
BIS
5
2 Αποστολέας / Εξαγωγέας
Αριθ.
3 Έντυπα
31 Δέματα και περιγραφή εμπορευμάτων
Σημεία και αριθμοί - Αριθ. Εμπορευματοκιβωτίων - Αριθμός και είδος
32 Αριθ.
Είδ.
33 Κωδικός εμπορευμάτων
35 Μικτή μάζα (χ/μα)
38 Καθαρή μάζα (χ/μα)
40 Συνοπτικό δηλωτικό / Προηγ. παραστατικό
44 Ειδικές μνείες/προσκομιζόμενα έγγραφα/πιστοποιητικά και άδειες
Κωδ. Ε.Μ.
31 Δέματα και περιγραφή εμπορευμάτων
Σημεία και αριθμοί - Αριθ. Εμπορευματοκιβωτίων - Αριθμός και είδος
32 Αριθ.
Είδ.
33 Κωδικός εμπορευμάτων
35 Μικτή μάζα (χ/μα)
38 Καθαρή μάζα (χ/μα)
40 Συνοπτικό δηλωτικό / Προηγ. παραστατικό
44 Ειδικές μνείες/προσκομιζόμενα έγγραφα/πιστοποιητικά και άδειες
Κωδ. Ε.Μ.
31 Δέματα και περιγραφή εμπορευμάτων
Σημεία και αριθμοί - Αριθ. Εμπορευματοκιβωτίων - Αριθμός και είδος
32 Αριθ.
Είδ.
33 Κωδικός εμπορευμάτων
35 Μικτή μάζα (χ/μα)
38 Καθαρή μάζα (χ/μα)
40 Συνοπτικό δηλωτικό / Προηγ. παραστατικό
44 Ειδικές μνείες/προσκομιζόμενα έγγραφα/πιστο - ποιητικά και άδειες authorizations
Κωδ. Ε.Μ.
5
Αντίτυπο που επιστρέφεται - Κοινοτική Διαμετακόμιση
Γ ΤΕΛΩΝΕΙΟ ΑΝΑΧΩΡΗΣΗΣ

▼**C2**

▼C2

ΕΥΡΩΠΑΪΚΗ ΕΝΩΣΗ

1 ΔΙΑΣΑΦΗΣΗ C BIS

3 Εντυπα 6

A ΤΕΛΩΝΕΙΟ ΠΡΟΟΡΙΣΜΟΥ

8 Παραλήπτης Αριθ.

31 Δέματα και περιγραφή εμπορευμάτων | Σημεία και αριθμοί - Αριθ. Εμπορευματοκιβωτίων - Αριθμός και είδος | 32 Αριθ. Είδ. | 33 Κωδικός εμπορευμάτων | 34 Κωδ. Χώρας καταγ. a b | 35 Μικτή μάζα (χ/μα) | 36 Προτίμηση | 37 ΚΑΘΕΣΤΩΣ | 38 Καθαρή μάζα (χ/μα) | 39 Ποσόστωση | 40 Συνοπτικό δηλωτικό / Προηγ. παραστατικό | 41 Συμπληρωματικές μονάδες | 42 Τιμή προϊόντος | 43 Κωδ. Μ.Ε. | Κωδ. Ε.Μ. | 45 Προσαρμογή | 46 Στατιστική αξία

44 Ειδικές μνείες/προσκομιζόμενα έγγραφα/πιστοποιητικά και άδειες

31 Packages and description of goods | Σημεία και αριθμοί - Αριθ. Εμπορευματοκιβωτίων - Αριθμός και είδος | 32 Αριθ. Είδ. | 33 Κωδικός εμπορευμάτων | 34 Κωδ. Χώρας καταγ. a b | 35 Μικτή μάζα (χ/μα) | 36 Προτίμηση | 37 ΚΑΘΕΣΤΩΣ | 38 Καθαρή μάζα (χ/μα) | 39 Ποσόστωση | 40 Συνοπτικό δηλωτικό / Προηγ. παραστατικό | 41 Συμπληρωματικές μονάδες | 42 Τιμή προϊόντος | 43 Κωδ. Μ.Ε. | Κωδ. Ε.Μ. | 45 Προσαρμογή | 46 Στατιστική αξία

44 Ειδικές μνείες/προσκομιζόμενα έγγραφα/πιστοποιητικά και άδειες

31 Δέματα και περιγραφή εμπορευμάτων | Σημεία και αριθμοί - Αριθ. Εμπορευματοκιβωτίων - Αριθμός και είδος | 32 Αριθ. Είδ. | 33 Κωδικός εμπορευμάτων | 34 Κωδ. Χώρας καταγ. a b | 35 Μικτή μάζα (χ/μα) | 36 Προτίμηση | 37 ΚΑΘΕΣΤΩΣ | 38 Καθαρή μάζα (χ/μα) | 39 Ποσόστωση | 40 Συνοπτικό δηλωτικό / Προηγ. παραστατικό | 41 Συμπληρωματικές μονάδες | 42 Τιμή προϊόντος | 43 Κωδ. Μ.Ε. | Κωδ. Ε.Μ. | 45 Προσαρμογή | 46 Στατιστική αξία

44 Ειδικές μνείες/προσκομιζόμενα έγγραφα/πιστοποιητικά και άδειες

47 Υπολογισμός επιβαρύνσεων

Είδος	Φορολογική βάση	Συντελεστής	Ποσό	ΤΠ	Είδος	Φορολογική βάση	Συντελεστής	Ποσό	ΤΠ
Σύνολο πρώτου είδους:					Σύνολο δεύτερου είδους:				

Είδος	Φορολογική βάση	Συντελεστής	Ποσό	ΤΠ	Είδος	Ποσό	ΜΡ
Σύνολο τρίτου είδους::					ΓΣ:		

← ΠΕΡΙΛΗΨΗ

6 Αντίτυπο για τη χώρα προορισμού

Γ ΤΕΛΩΝΕΙΟ ΑΝΑΧΩΡΗΣΗΣ

▼C2

▼C2

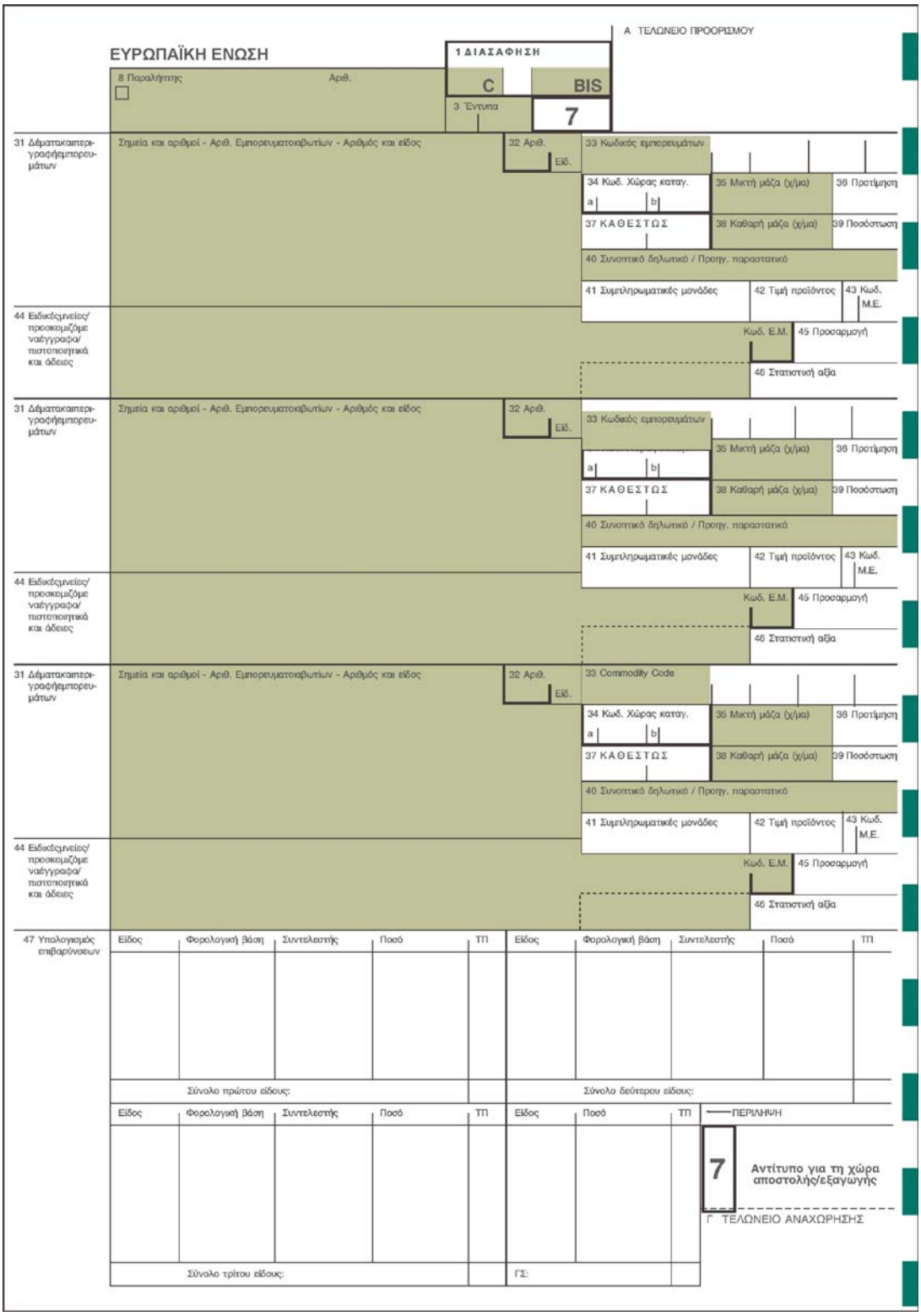
ΕΥΡΩΠΑΪΚΗ ΕΝΩΣΗ
1 ΔΙΑΣΑΦΗΣΗ
C
BIS
7
3 Έντυπα
8 Παραλήπτης
Αριθ.
A ΤΕΛΩΝΕΙΟ ΠΡΟΟΡΙΣΜΟΥ
31 Δέματα καιπεριγραφήεμπορευμάτων
Σημεία και αριθμοί - Αριθ. Εμπορευματοκιβωτίων - Αριθμός και είδος
32 Αριθ.
Είδ.
33 Κωδικός εμπορευμάτων
34 Κωδ. Χώρας καταγ.
a
b
35 Μικτή μάζα (χ/μα)
36 Προτίμηση
37 ΚΑΘΕΣΤΩΣ
38 Καθαρή μάζα (χ/μα)
39 Ποσόστωση
40 Συνοπτικό δηλωτικό / Προηγ. παραστατικό
41 Συμπληρωματικές μονάδες
42 Τιμή προϊόντος
43 Κωδ. Μ.Ε.
44 Ειδικέςμνείσεις/ προσκομιζόμε νάεγγραφα/ πιστοποιητικά και άδειες
Κωδ. Ε.Μ.
45 Προσαρμογή
46 Στατιστική αξία
31 Δέματα καιπεριγραφήεμπορευμάτων
Σημεία και αριθμοί - Αριθ. Εμπορευματοκιβωτίων - Αριθμός και είδος
32 Αριθ.
Είδ.
33 Κωδικός εμπορευμάτων
35 Μικτή μάζα (χ/μα)
36 Προτίμηση
a
b
37 ΚΑΘΕΣΤΩΣ
38 Καθαρή μάζα (χ/μα)
39 Ποσόστωση
40 Συνοπτικό δηλωτικό / Προηγ. παραστατικό
41 Συμπληρωματικές μονάδες
42 Τιμή προϊόντος
43 Κωδ. Μ.Ε.
44 Ειδικέςμνείσεις/ προσκομιζόμε νάεγγραφα/ πιστοποιητικά και άδειες
Κωδ. Ε.Μ.
45 Προσαρμογή
46 Στατιστική αξία
31 Δέματα καιπεριγραφήεμπορευμάτων
Σημεία και αριθμοί - Αριθ. Εμπορευματοκιβωτίων - Αριθμός και είδος
32 Αριθ.
Είδ.
33 Commodity Code
34 Κωδ. Χώρας καταγ.
a
b
35 Μικτή μάζα (χ/μα)
36 Προτίμηση
37 ΚΑΘΕΣΤΩΣ
38 Καθαρή μάζα (χ/μα)
39 Ποσόστωση
40 Συνοπτικό δηλωτικό / Προηγ. παραστατικό
41 Συμπληρωματικές μονάδες
42 Τιμή προϊόντος
43 Κωδ. Μ.Ε.
44 Ειδικέςμνείσεις/ προσκομιζόμε νάεγγραφα/ πιστοποιητικά και άδειες
Κωδ. Ε.Μ.
45 Προσαρμογή
46 Στατιστική αξία
47 Υπολογισμός επιβαρύνσεων
Είδος
Φορολογική βάση
Συντελεστής
Ποσό
ΤΠ
Σύνολο πρώτου είδους:
Σύνολο δεύτερου είδους:
ΠΕΡΙΛΗΨΗ
7
Αντίτυπο για τη χώρα αποστολής/εξαγωγής
Γ ΤΕΛΩΝΕΙΟ ΑΝΑΧΩΡΗΣΗΣ
Σύνολο τρίτου είδους:
ΓΣ:

▼**C2**

▼C2

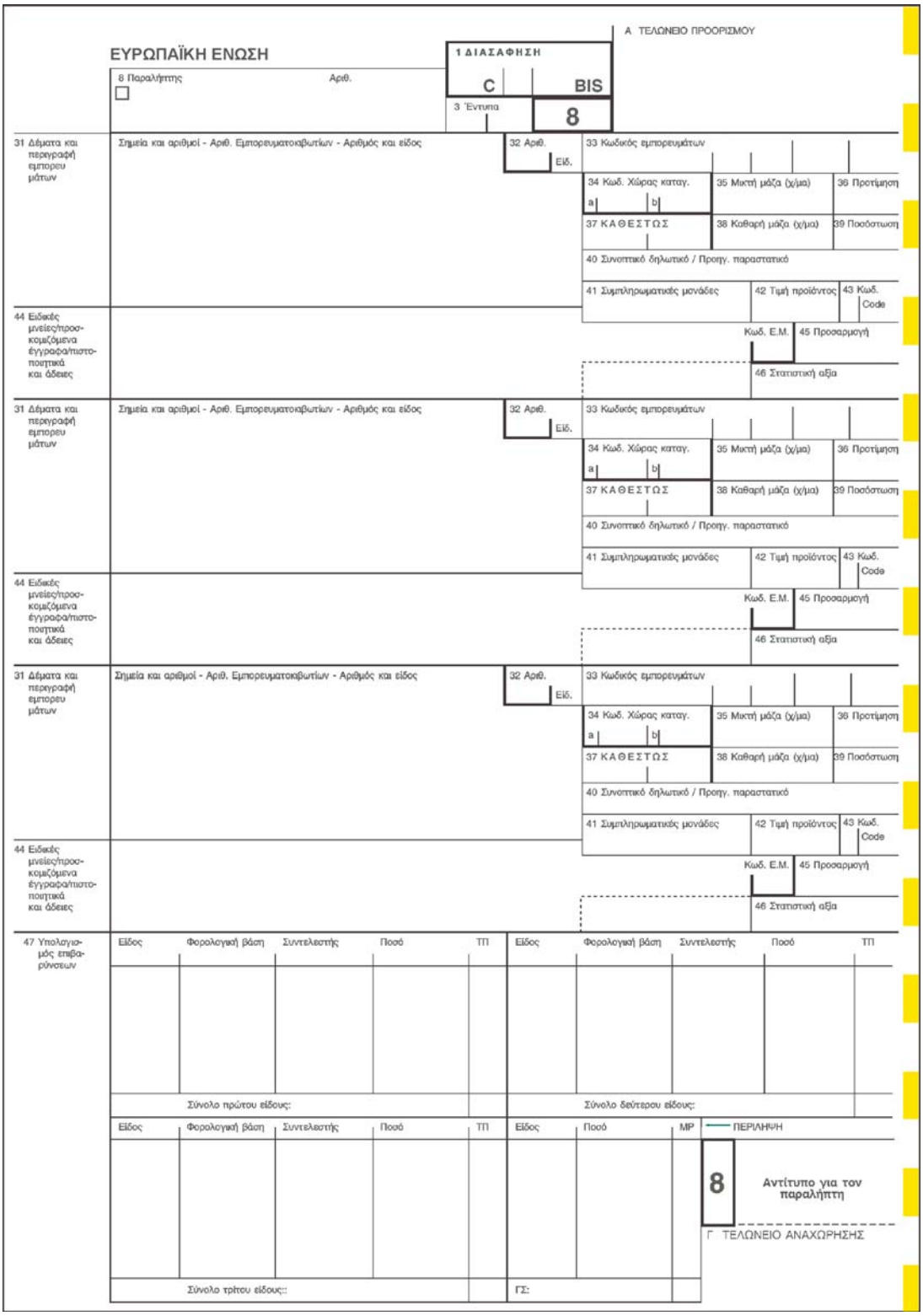

ΕΥΡΩΠΑΪΚΗ ΕΝΩΣΗ

Α ΤΕΛΩΝΕΙΟ ΠΡΟΟΡΙΣΜΟΥ

1 ΔΙΑΣΑΦΗΣΗ C BIS 8

3 Έντυπα

8 Παραλήπτης Αριθ.

31 Δέματα και περιγραφή εμπορευμάτων

Σημεία και αριθμοί - Αριθ. Εμπορευματοκιβωτίων - Αριθμός και είδος

32 Αριθ. Είδ.

33 Κωδικός εμπορευμάτων

34 Κωδ. Χώρας καταγ. a b

35 Μικτή μάζα (χ/μα)

36 Προτίμηση

37 ΚΑΘΕΣΤΩΣ

38 Καθαρή μάζα (χ/μα)

39 Ποσόστωση

40 Συνοπτικό δηλωτικό / Προηγ. παραστατικό

41 Συμπληρωματικές μονάδες

42 Τιμή προϊόντος

43 Κωδ. Code

44 Ειδικές μνείες/προσκομιζόμενα έγγραφα/πιστοποιητικά και άδειες

Κωδ. Ε.Μ.

45 Προσαρμογή

46 Στατιστική αξία

31 Δέματα και περιγραφή εμπορευμάτων

Σημεία και αριθμοί - Αριθ. Εμπορευματοκιβωτίων - Αριθμός και είδος

32 Αριθ. Είδ.

33 Κωδικός εμπορευμάτων

34 Κωδ. Χώρας καταγ. a b

35 Μικτή μάζα (χ/μα)

36 Προτίμηση

37 ΚΑΘΕΣΤΩΣ

38 Καθαρή μάζα (χ/μα)

39 Ποσόστωση

40 Συνοπτικό δηλωτικό / Προηγ. παραστατικό

41 Συμπληρωματικές μονάδες

42 Τιμή προϊόντος

43 Κωδ. Code

44 Ειδικές μνείες/προσκομιζόμενα έγγραφα/πιστοποιητικά και άδειες

Κωδ. Ε.Μ.

45 Προσαρμογή

46 Στατιστική αξία

31 Δέματα και περιγραφή εμπορευμάτων

Σημεία και αριθμοί - Αριθ. Εμπορευματοκιβωτίων - Αριθμός και είδος

32 Αριθ. Είδ.

33 Κωδικός εμπορευμάτων

34 Κωδ. Χώρας καταγ. a b

35 Μικτή μάζα (χ/μα)

36 Προτίμηση

37 ΚΑΘΕΣΤΩΣ

38 Καθαρή μάζα (χ/μα)

39 Ποσόστωση

40 Συνοπτικό δηλωτικό / Προηγ. παραστατικό

41 Συμπληρωματικές μονάδες

42 Τιμή προϊόντος

43 Κωδ. Code

44 Ειδικές μνείες/προσκομιζόμενα έγγραφα/πιστοποιητικά και άδειες

Κωδ. Ε.Μ.

45 Προσαρμογή

46 Στατιστική αξία

47 Υπολογισμός επιβαρύνσεων

Είδος | Φορολογική βάση | Συντελεστής | Ποσό | ΤΠ | Είδος | Φορολογική βάση | Συντελεστής | Ποσό | ΤΠ

Σύνολο πρώτου είδους: | Σύνολο δεύτερου είδους:

Είδος | Φορολογική βάση | Συντελεστής | Ποσό | ΤΠ | Είδος | Ποσό | MP

ΠΕΡΙΛΗΨΗ

8 Αντίτυπο για τον παραλήπτη

Γ ΤΕΛΩΝΕΙΟ ΑΝΑΧΩΡΗΣΗΣ

Σύνολο τρίτου είδους:: | ΓΣ:

▼**C2**

▼B

ΤΙΤΛΟΣ V

Στοιχεία των αντιτύπων των εντύπων που περιλαμβάνονται στους τίτλους III και IV και στα οποία τα δεδομένα πρέπει να αναγράφονται με μέθοδο αυτόματης αντιγραφής

(με βάση το αντίτυπο αριθ. 1)

Αριθμός θέσης	Αντίτυπα
Ι. ΘΕΣΕΙΣ ΓΙΑ ΤΟΥΣ ΟΙΚΟΝΟΜΙΚΟΥΣ ΦΟΡΕΙΣ	
1	1 έως 8 εκτός από την υποδιαίρεση του κέντρου: 1 έως 3
2	1 έως 5 (*)
3	1 έως 8
4	1 έως 8
5	1 έως 8
6	1 έως 8
7	1 έως 3
8	1 έως 5 (*)
9	1 έως 3
10	1 έως 3
11	1 έως 3
12	—
13	1 έως 3
14	1 έως 4
15	1 έως 8
15α	1 έως 3
15β	1 έως 3
16	1, 2, 3, 6, 7 και 8
17	1 έως 8
17α	1 έως 3
17β	1 έως 3
18	1 έως 5 (*)
19	1 έως 5 (*)
20	1 έως 3
21	1 έως 5 (*)
22	1 έως 3
23	1 έως 3

▼B

Αριθμός θέσης	Αντίτυπα
24	1 έως 3
25	1 έως 5 (*)
26	1 έως 3
27	1 έως 5 (*)
28	1 έως 3
29	1 έως 3
30	1 έως 3
31	1 έως 8
32	1 έως 8
33	πρώτη υποδιαίρεση αριστερά: 1 έως 8
	άλλες υποδιαιρέσεις: 1 έως 3
34α	1 έως 3
34β	1 έως 3
35	1 έως 8
36	—
37	1 έως 3
38	1 έως 8
39	1 έως 3
40	1 έως 5 (*)
41	1 έως 3
42	—
43	—
44	1 έως 5 (*)
45	—
46	1 έως 3
47	1 έως 3
48	1 έως 3
49	1 έως 3
50	1 έως 8
51	1 έως 8
52	1 έως 8
53	1 έως 8

▼B

Αριθμός θέσης	Αντίτυπα
54	1 έως 4
55	—
56	—
ΙΙ. ΘΕΣΕΙΣ ΓΙΑ ΤΙΣ ΔΙΟΙΚΗΤΙΚΕΣ ΥΠΗΡΕΣΙΕΣ	
Α	1 έως 4 (**)
Β	1 έως 3
Γ	1 έως 8 (**)
Δ	1 έως 4

(*) Δεν μπορεί σε καμία περίπτωση να ζητηθεί από τους χρήστες να συμπληρώσουν για τη διαμετακόμιση τις θέσεις αυτές του αντιτύπου αριθ. 5.

(**) Το κράτος μέλος αποστολής μπορεί να αποφασίσει εάν τα στοιχεία αυτά αναγράφονται στα συγκεκριμένα αντίτυπα.

▼B

ΠΑΡΑΡΤΗΜΑ Β-02

ΣΥΝΟΔΕΥΤΙΚΟ ΕΓΓΡΑΦΟ ΔΙΑΜΕΤΑΚΟΜΙΣΗΣ

ΚΕΦΑΛΑΙΟ Ι

Υπόδειγμα του συνοδευτικού εγγράφου διαμετακόμισης

ΕΥΡΩΠΑΪΚΗ ΕΝΩΣΗ

ΣΥΝΟΔΕΥΤΙΚΟ ΕΓΓΡΑΦΟ ΔΙΑΜΕΤΑΚΟΜΙΣΗΣ

Εξαγωγέας (3/1-3/2) Αριθ.

Παραλήπτης (3/9-3/10) Αριθ.

Διασαφ./αντιπρ. (3/18-3/19-3/20-3/21) Αριθ.

Ταυτότηταακαιεθνικότητατουμεταφορικούμέσουκατάτηναναχώρηση (7/7-7/8)

Ταυτότηταακαιεθνικότητατουενεργούμεταφορικούμέσουπουδιέρχεταιτασύνορα (7/14-7/15)

Τρόποςμεταφοράς

στάσύνορα (7/4)

Τόποςφόρτωσης (5/21)

ΕΙΔΟΣ ΔΗΛΩΣΗΣ (1/ 3) MRN

Έντυπα (1/4) 001

Είδη (1/9) Σύνολοδεμάτων (6/18) Μεικτήμάζα (kg) (6/5)

Αριθμόςαναφοράς/UCR (2/4)

Το προς επιστροφή αντίτυπο πρέπει να αποσταλεί στο τελωνείο:

Λοιπάπεριστατικάκατάτηνμεταφορά ΘΕΩΡΗΣΗΤΩΝΑΡΜΟΔΙΩΝΑΡΧΩΝ (Η)
Λεπτομέρειεςκαιληφθένταμέτρα(7/19)

Κωδ.Χ.Πρ. (5/8) Τόποςτωνεμπορευμάτων (5/23)

Αριθ.ταυτότηταςπρόσθετωνπαραγόντωνηαλυσίδαςεφοδιασμού (3/37)

Απλουστευμένηδιασάφηση/ Προηγούμεναέγγραφα (2/1)

Αριθ.αναγν.εμπορευματοκιβωτίου (7/10)

Μεταφορικές τάξεις (7/1)

Τόποςκαιχώρα:/CELL>

Ταυτότηταακαιεθνικότηταανέου μεταφορικούμέσου:

Εμπ. (1) Ταυτ.νέουεμπορευματοκιβωτίου:

(1) Ναναγραφεί1αν ΝΑΙ ή 0αν ΟΧΙ.

Τόποςκαιχώρα:

Ταυτότηταακαιεθνικότηταανέου μεταφορικούμέσου:

Εμπ. (1) Ταυτ.νέουεμπορευματοκιβωτίου:

(1) Ναναγραφεί1αν ΝΑΙ ή 0αν ΟΧΙ.

ΘΕΩΡΗΣΗ ΤΩΝ ΑΡΜΟΔΙΩΝ ΑΡΧΩΝ (Ζ)

Νέεςμολυβδοσφραγίδες: Αριθ.: ταυτότητα:

Υπογραφή: Σφραγίδα:

Στοιχείαήδηκαταχωρισμέναστοσύστημα

Νέεςμολυβδοσφραγίδες:Αριθ.: ταυτότητα:

Υπογραφή: Σφραγίδα:

Στοιχείαήδηκαταχωρισμέναστοσύστημα

Δικαιούχοςτουκαθεστώτοςδιαμετακόμ. (3/22-3/23) Αριθ.

ΤΕΛΩΝΕΙΟΑΝΑΧΩΡΗΣΗΣ(Γ)

Προβλεπόμενα τελωνεία διέλευσης (καιχώρα) (5/7)

Εγγύηση μηισχύουσαγια (8/2-8/3-8/4)

Τελωνείοπροορισμού(καιχώρα) (5/6)

ΕΛΕΓΧΟΣΑΠΟΤΟΤΕΛΩΝΕΙΟΑΝΑΧΩΡΗΣΗΣ(Δ)

Αποτέλεσμα:

Τεθείσεςμολυβδοσφραγίδες (7/18): Αριθ.:

ταυτότητα:

Προθεσμία(ημερομηνίαλήξης):

ΕΛΕΓΧΟΣΑΠΟΤΟΤΕΛΩΝΕΙΟΠΡΟΟΡΙΣΜΟΥ(Ι)

Ημερομηνίαάφιξης:

Έλεγχοςτωνμολυβδοσφραγίδων:

Παρατηρήσεις:

Προςεπιστροφήαντίτυποπουαπεστάλη στις κατόπινκαταχώρισηςμετον Αριθ.

Υπογραφή: Σφραγίδα:

▼B

ΚΕΦΑΛΑΙΟ ΙΙ

Σημειώσεις και πληροφοριακά στοιχεία (δεδομένα) για το συνοδευτικό έγγραφο διαμετακόμισης

Το αρκτικόλεξο «ΣΣΔ» («Σχεδιασμός για τη συνέχιση των δραστηριοτήτων») που χρησιμοποιείται στο παρόν κεφάλαιο αναφέρεται σε καταστάσεις όπου εφαρμόζεται η εφεδρική διαδικασία που ορίζεται στον εκτελεστικό κανονισμό (ΕΕ) 2015/2447, που εκδίδεται δυνάμει του άρθρου 8 παράγραφος 1 στοιχείο α) του κώδικα, και περιγράφεται στο παράρτημα 72-04 του ίδιου κανονισμού.

Το χαρτί που χρησιμοποιείται για το συνοδευτικό έγγραφο διαμετακόμισης μπορεί να είναι πράσινου χρώματος.

▼C2

Το συνοδευτικό έγγραφο διαμετακόμισης εκτυπώνεται με βάση τα δεδομένα που προκύπτουν από τη διασάφηση διαμετακόμισης, τροποποιείται εφόσον απαιτείται από τον δικαιούχο του καθεστώτος διαμετακόμισης και/ή επαληθεύεται από το τελωνείο αναχώρησης, και συμπληρώνεται με τα ακόλουθα:

▼B

1. Θέση MRN

   Ο MRN πρέπει να τυπώνεται στην πρώτη σελίδα και σε όλους τους καταλόγους ειδών, εκτός από τις περιπτώσεις όπου αυτά τα έντυπα χρησιμοποιούνται στο πλαίσιο του ΣΣΔ, οπότε δεν αποδίδεται MRN.

   Ο «MRN» εκτυπώνεται επίσης σε μορφή γραμμωτού κώδικα χρησιμοποιώντας τον πρότυπο «κώδικα 128», σύνολο χαρακτήρων «B».

2. Θέση Έντυπα (1/4):

   — πρώτη υποδιαίρεση: αύξων αριθμός του τρέχοντος εκτυπωμένου φύλλου,

   — δεύτερη υποδιαίρεση: συνολικός αριθμός εκτυπωμένων φύλλων (συμπεριλαμβανομένου καταλόγου ειδών),

   — δεν πρέπει να χρησιμοποιείται όταν υπάρχει μόνο ένα είδος.

3. Στον χώρο που προβλέπεται στη θέση Αριθμός αναφοράς/UCR (2/4):

   Ονομασία και διεύθυνση του τελωνείου στο οποίο πρέπει να επιστραφεί αντίτυπο του συνοδευτικού εγγράφου διαμετακόμισης όταν χρησιμοποιείται ο ΣΣΔ (Σχεδιασμός για τη συνέχιση των δραστηριοτήτων).

4. Θέση Τελωνείο αναχώρησης (Γ):

   — ονομασία του τελωνείου αναχώρησης,

   — αριθμός αναφοράς του τελωνείου αναχώρησης,

▼C2

   — ημερομηνία αποδοχής της διασάφησης διαμετακόμισης,

▼B

   — ονοματεπώνυμο και αριθμός έγκρισης του εγκεκριμένου αποστολέα (όταν υπάρχει).

5. Θέση Έλεγχος από το τελωνείο αναχώρησης (Δ):

   — αποτελέσματα ελέγχου,

   — τεθείσες τελωνειακές σφραγίδες ή η ένδειξη «- -» που χαρακτηρίζει την «Απαλλαγή — 99201,

   — ένδειξη «Υποχρεωτική διαδρομή», εφόσον απαιτείται.

   Το συνοδευτικό έγγραφο διαμετακόμισης δεν υπόκειται σε καμία τροποποίηση, προσθήκη ή διαγραφή, εκτός αν ορίζεται διαφορετικά στον παρόντα κανονισμό.

6. Διατυπώσεις κατά τη μεταφορά

   Η ακόλουθη διαδικασία εφαρμόζεται έως ότου το NCTS επιτρέψει στο τελωνείο να καταχωρίσει αυτά τα στοιχεία απευθείας στο σύστημα.

▼B

Κατά το χρονικό διάστημα από τη στιγμή που τα εμπορεύματα εγκαταλείπουν το τελωνείο αναχώρησης έως τη στιγμή που φτάνουν στο τελωνείο προορισμού, ενδέχεται να απαιτηθεί η προσθήκη ορισμένων σημειώσεων στο συνοδευτικό έγγραφο διαμετακόμισης που συνοδεύει τα εμπορεύματα. Οι ενδείξεις αυτές αφορούν τη μεταφορά και πρέπει να αναγράφονται από τον μεταφορέα που είναι υπεύθυνος για το μεταφορικό μέσο στο οποίο φορτώθηκαν τα εμπορεύματα εφόσον και όταν συμβούν τα σχετικά περιστατικά. Τα εν λόγω στοιχεία μπορούν να γράφονται με το χέρι, αλλά πρέπει να είναι ευανάγνωστα και να γράφονται με μελάνι και με κεφαλαία γράμματα.

Υπενθυμίζεται στους μεταφορείς ότι τα εμπορεύματα μπορούν να μεταφορτωθούν μόνον αφού δοθεί η σχετική άδεια από τις τελωνειακές αρχές της χώρας στο έδαφος της οποίας πρόκειται να γίνει η μεταφόρτωση.

Όταν οι τελωνειακές αρχές κρίνουν ότι η πράξη ενωσιακής διαμετακόμισης μπορεί να συνεχιστεί κανονικά και αφού λάβουν, κατά περίπτωση, τα αναγκαία μέτρα, θεωρούν τα συνοδευτικά έγγραφα διαμετακόμισης.

Οι τελωνειακές αρχές του τελωνείου διέλευσης ή του τελωνείου προορισμού, ανάλογα με την περίπτωση, υποχρεούνται να εισάγουν στο σύστημα τα στοιχεία που προστέθηκαν στο συνοδευτικό έγγραφο διαμετακόμισης. Τα στοιχεία αυτά μπορούν επίσης να εισαχθούν από τον εγκεκριμένο παραλήπτη.

Τα συμβάντα καταγράφονται στις ακόλουθες θέσεις:

— Μεταφόρτωση: χρησιμοποιείται η θέση 7/1.

Θέση Μεταφόρτωση (7/1)

Ο μεταφορέας πρέπει να συμπληρώνει τις τρεις πρώτες γραμμές της θέσης αυτής όταν τα εμπορεύματα μεταφορτώνονται από ένα μεταφορικό μέσο σε άλλο ή από ένα εμπορευματοκιβώτιο σε άλλο κατά τη διάρκεια της συγκεκριμένης μεταφοράς.

▼C2

Εντούτοις, εφόσον τα εμπορεύματα μεταφέρονται σε εμπορευματοκιβώτια που μετακινούνται με οδικά οχήματα, οι τελωνειακές αρχές μπορούν να επιτρέψουν στον δικαιούχο του καθεστώτος διαμετακόμισης να μην συμπληρώσει τη θέση 7/7-/7/8, εάν στο σημείο αναχώρησης η υλικοτεχνική υποδομή ενδέχεται να καθιστά αδύνατη, κατά τη στιγμή που συντάσσεται η διασάφηση διαμετακόμισης, την παροχή των στοιχείων ταυτότητας και εθνικότητας του μεταφορικού μέσου και εφόσον είναι σε θέση να διασφαλίζουν ότι οι απαιτούμενες πληροφορίες σχετικά με τα εν λόγω μεταφορικά μέσα θα εγγραφούν στη συνέχεια στη θέση 7/1.

▼B

— Άλλα περιστατικά: χρησιμοποιείται η θέση 7/19.

Θέση Άλλα περιστατικά κατά τη μεταφορά (7/19)

Η θέση αυτή συμπληρώνεται σύμφωνα με τις υποχρεώσεις που ισχύουν στον τομέα της διαμετακόμισης.

Επιπλέον, εάν τα εμπορεύματα φορτωθούν σε ημιρυμουλκούμενο και κατά τη διάρκεια της μεταφοράς πραγματοποιηθεί αλλαγή του οχήματος έλξης (χωρίς όμως καμία παρέμβαση ή μεταφόρτωση των εμπορευμάτων), στη θέση αυτή σημειώνεται ο αριθμός κυκλοφορίας και η εθνικότητα του νέου οχήματος έλξης. Στην περίπτωση αυτή, δεν χρειάζεται θεώρηση από τις αρμόδιες αρχές.

▼B

ΠΑΡΑΡΤΗΜΑ Β-03

ΚΑΤΑΛΟΓΟΣ ΕΙΔΩΝ

ΚΕΦΑΛΑΙΟ Ι

Υπόδειγμα του καταλόγου ειδών

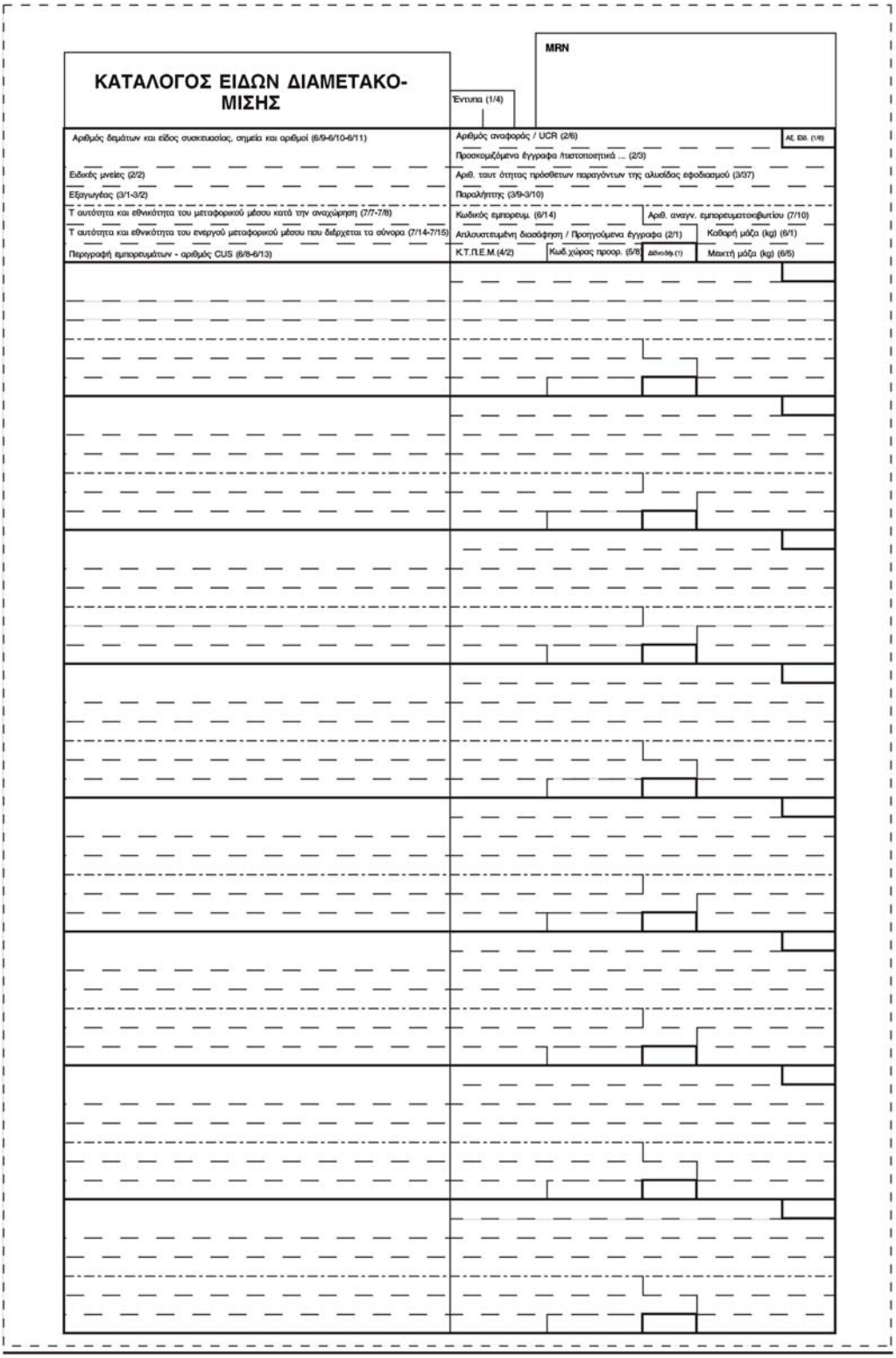

ΚΑΤΑΛΟΓΟΣ ΕΙΔΩΝ ΔΙΑΜΕΤΑΚΟΜΙΣΗΣ

Έντυπα (1/4)

MRN

Αριθμός δεμάτων και είδος συσκευασίας, σημεία και αριθμοί (6/9-6/10-6/11)	Αριθμός αναφοράς / UCR (2/6) — Αξ. Εισ. (1/8)
	Προσκομιζόμενα έγγραφα /πιστοποιητικά ... (2/3)
Ειδικές μνείες (2/2)	Αριθ. ταυτ ότητας πρόσθετων παραγόντων της αλυσίδας εφοδιασμού (3/37)
Εξαγωγέας (3/1-3/2)	Παραλήπτης (3/9-3/10)
Τ αυτότητα και εθνικότητα του μεταφορικού μέσου κατά την αναχώρηση (7/7-7/8)	Κωδικός εμπορευμ. (6/14) — Αριθ. αναγν. εμπορευματοκιβωτίου (7/10)
Τ αυτότητα και εθνικότητα του ενεργού μεταφορικού μέσου που διέρχεται τα σύνορα (7/14-7/15)	Απλουστευμένη διασάφηση / Προηγούμενα έγγραφα (2/1) — Καθαρή μάζα (kg) (6/1)
Περιγραφή εμπορευμάτων - αριθμός CUS (6/8-6/13)	Κ.Τ.Π.Ε.Μ.(4/2) — Κωδ.χώρος προορ. (5/8) — Διενοφ.(1) — Μικτή μάζα (kg) (6/5)

▼B

ΚΕΦΑΛΑΙΟ ΙΙ

Σημειώσεις και τα πληροφοριακά στοιχεία (δεδομένα) για τον κατάλογο ειδών

Το αρκτικόλεξο «ΣΣΔ» («Σχεδιασμός για τη συνέχιση των δραστηριοτήτων») που χρησιμοποιείται στο παρόν κεφάλαιο αναφέρεται σε καταστάσεις όπου εφαρμόζεται η εφεδρική διαδικασία που ορίζεται στον εκτελεστικό κανονισμό (ΕΕ) 2015/2447, που εκδίδεται δυνάμει του άρθρου 8 παράγραφος 1 στοιχείο α) του κώδικα, και περιγράφεται στο παράρτημα 72-04 του ιδίου κανονισμού. Ο κατάλογος ειδών διαμετακόμισης/ασφάλειας πρέπει να περιέχει τα δεδομένα που αφορούν είδη εμπορευμάτων εντός της διασάφησης.

Οι θέσεις του καταλόγου ειδών μπορούν να επεκταθούν καθέτως. Επιπλέον των διατάξεων στις επεξηγηματικές σημειώσεις του παραρτήματος Β, πρέπει να εκτυπώνονται τα ακόλουθα πληροφοριακά στοιχεία, χρησιμοποιώντας κωδικούς κατά περίπτωση:

(1) Θέση MRN — όπως ορίζεται στο παράρτημα Β-04. Ο MRN πρέπει να τυπώνεται στην πρώτη σελίδα και σε όλους τους καταλόγους ειδών, εκτός από τις περιπτώσεις όπου αυτά τα έντυπα χρησιμοποιούνται στο πλαίσιο του ΣΣΔ, οπότε δεν αποδίδεται MRN.

(2) Τα πληροφοριακά στοιχεία των επιμέρους θέσεων επιπέδου «Είδος εμπορευμάτων» πρέπει να εκτυπώνονται ως ακολούθως:

▼C2

α) Θέση Τύπος διασάφησης (1/3) — εάν το καθεστώς των εμπορευμάτων είναι το ίδιο για ολόκληρη τη διασάφηση, η θέση δεν χρησιμοποιείται· σε περίπτωση μεικτής αποστολής, εκτυπώνεται το πραγματικό καθεστώς T1, T2 ή T2F.

▼B

β) Θέση Έντυπα (1/4):

— Πρώτη υποδιαίρεση: αύξων αριθμός του τρέχοντος εκτυπωμένου φύλλου,

— Δεύτερη υποδιαίρεση: συνολικός αριθμός εκτυπωμένων φύλλων (κατάλογος ειδών διαμετακόμισης/ασφάλειας)

γ) Θέση Αριθ. Είδους (1/6) — αύξων αριθμός του συγκεκριμένου είδους

δ) Θέση Κωδ. Τρόπου Πληρ. Εξόδ. Μετ. (4/2) — εισάγετε τον κωδικό τρόπου πληρωμής των εξόδων μεταφοράς

▼B

ΠΑΡΑΡΤΗΜΑ B-04

ΣΥΝΟΔΕΥΤΙΚΟ ΕΓΓΡΑΦΟ ΔΙΑΜΕΤΑΚΟΜΙΣΗΣ/ΑΣΦΑΛΕΙΑΣ (ΣΕΔΑ)

ΤΙΤΛΟΣ I

Υπόδειγμα του συνοδευτικού εγγράφου διαμετακόμισης/ασφάλειας

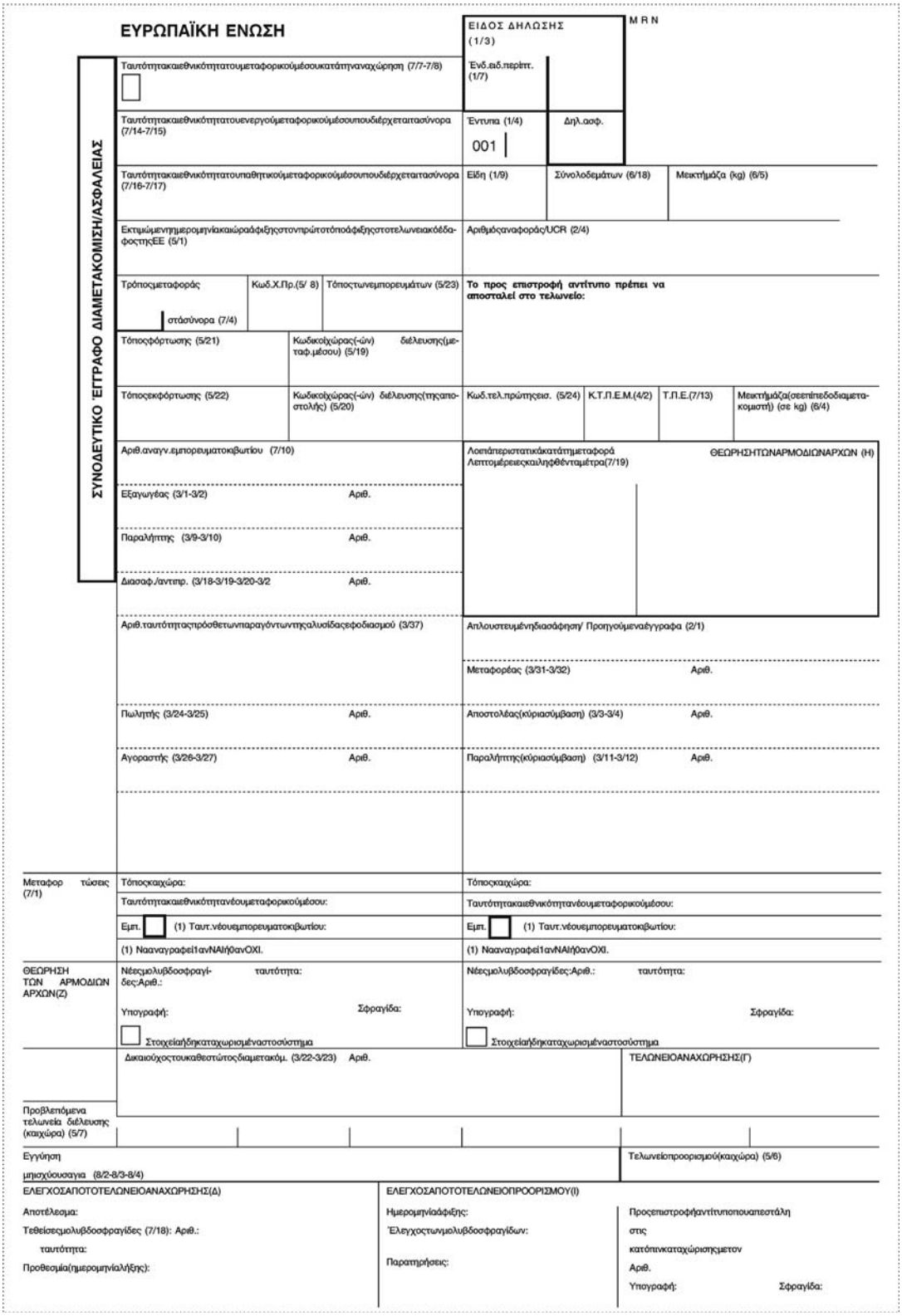

ΣΥΝΟΔΕΥΤΙΚΟ ΈΓΓΡΑΦΟ ΔΙΑΜΕΤΑΚΟΜΙΣΗ/ΑΣΦΑΛΕΙΑΣ

ΕΥΡΩΠΑΪΚΗ ΕΝΩΣΗ

ΕΙΔΟΣ ΔΗΛΩΣΗΣ (1/3)

Ένδ.ειδ.περίπτ. (1/7)

MRN

Ταυτότηταεθνικότητατουμεταφορικούμέσουκατάτηναναχώρηση (7/7-7/8)

Ταυτότηταεθνικότητατουενεργούμεταφορικούμέσουπουδιέρχεταιτασύνορα (7/14-7/15)

Έντυπα (1/4) 001

Δηλ.ασφ.

Ταυτότηταεθνικότητατουπαθητικούμεταφορικούμέσουπουδιέρχεταιτασύνορα (7/16-7/17)

Είδη (1/9)

Σύνολοδεμάτων (6/18)

Μεικτήμάζα (kg) (6/5)

ΕκτιμώμενηημερομηνίαακαώράάφιξηστονπρώτοτόποάφιξηστοτελωνειακόέδαφοςτηςΕΕ (5/1)

Αριθμόςαναφοράς/UCR (2/4)

Τρόποςμεταφοράς

στάσύνορα (7/4)

Κωδ.Χ.Πρ.(5/ 8)

Τόποςτωνεμπορευμάτων (5/23)

Το προς επιστροφή αντίτυπο πρέπει να αποσταλεί στο τελωνείο:

Τόποςφόρτωσης (5/21)

Κωδικοίχώρας(-ών) διέλευσης(μεταφ.μέσου) (5/19)

Τόποςεκφόρτωσης (5/22)

Κωδικοίχώρας(-ών) διέλευσης(τηςαποστολής) (5/20)

Κωδ.τελ.πρώτηςεισ. (5/24)

Κ.Τ.Π.Ε.Μ.(4/2)

Τ.Π.Ε.(7/13)

Μεικτήμάζα(σεεπίπεδοδιαμετακομιστή) (σε kg) (6/4)

Αριθ.αναγν.εμπορευματοκιβωτίου (7/10)

Λοιπάπερκστατικάκατάτημεταφορά Λεπτομέρειεςκαιληφθένταμέτρα(7/19)

ΘΕΩΡΗΣΗΤΩΝΑΡΜΟΔΙΩΝΑΡΧΩΝ (Η)

Εξαγωγέας (3/1-3/2) Αριθ.

Παραλήπτης (3/9-3/10) Αριθ.

Διασαφ./αντιπρ. (3/18-3/19-3/20-3/2 Αριθ.

Αριθ.ταυτότηταςπρόσθετωνπαραγόντωντηςαλυσίδαςεφοδιασμού (3/37)

Απλουστευμένηδιασάφηση/ Προηγούμεναέγγραφα (2/1)

Μεταφορέας (3/31-3/32) Αριθ.

Πωλητής (3/24-3/25) Αριθ.

Αποστολέας(κύριασύμβαση) (3/3-3/4) Αριθ.

Αγοραστής (3/26-3/27) Αριθ.

Παραλήπτης(κύριασύμβαση) (3/11-3/12) Αριθ.

Μεταφορώσεις (7/1)

Τόποςκαιχώρα:

Ταυτότηταεθνικότητανέουμεταφορικούμέσου:

Εμπ. (1) Ταυτ.νέουεμπορευματοκιβωτίου:

(1) Ναναγραφεί1ανΝΑΙήΟΑνΟΧΙ.

Τόποςκαιχώρα:

Ταυτότηταεθνικότητανέουμεταφορικούμέσου:

Εμπ. (1) Ταυτ.νέουεμπορευματοκιβωτίου:

(1) Ναναγραφεί1ανΝΑΙήΟΑνΟΧΙ.

ΘΕΩΡΗΣΗ ΤΩΝ ΑΡΜΟΔΙΩΝ ΑΡΧΩΝ(Ζ)

Νέεςμολυβδοσφραγίδες:Αριθ.: ταυτότητα:

Υπογραφή: Σφραγίδα:

Στοιχείαήδηκαταχωρισμέναστοσύστημα

Νέεςμολυβδοσφραγίδες:Αριθ.: ταυτότητα:

Υπογραφή: Σφραγίδα:

Στοιχείαήδηκαταχωρισμέναστοσύστημα

Δικαιούχοςτουκαθεστώτοςδιαμετακόμ. (3/22-3/23) Αριθ.

ΤΕΛΩΝΕΙΟΑΝΑΧΩΡΗΣΗΣ(Γ)

Προβλεπόμενα τελωνεία διέλευσης (καιχώρα) (5/7)

Εγγύηση μησχύουσαγια (8/2-8/3-8/4)

Τελωνείοπροορισμού(καιχώρα) (5/6)

ΕΛΕΓΧΟΣΑΠΟΤΟΤΕΛΩΝΕΙΟΑΝΑΧΩΡΗΣΗΣ(Δ)

Αποτέλεσμα:

Τεθείσεςμολυβδοσφραγίδες (7/18): Αριθ.:

ταυτότητα:

Προθεσμία(ημερομηνίαλήξης):

ΕΛΕΓΧΟΣΑΠΟΤΟΤΕΛΩΝΕΙΟΠΡΟΟΡΙΣΜΟΥ(Ι)

Ημερομηνίαάφιξης:

Έλεγχοςτωνμολυβδοσφραγίδων:

Παρατηρήσεις:

Προεπιστροφήαντίτυποπουαπεστάλη στις

κατόπινκαταχώρισηςμετον

Αριθ.

Υπογραφή: Σφραγίδα:

▼B

ΤΙΤΛΟΣ ΙΙ

Σημειώσεις και δεδομένα για το συνοδευτικό έγγραφο διαμετακόμισης/ασφάλειας

Το αρκτικόλεξο «ΣΣΔ» («Σχεδιασμός για τη συνέχιση των δραστηριοτήτων») που χρησιμοποιείται στο παρόν κεφάλαιο αναφέρεται σε καταστάσεις όπου εφαρμόζεται η εφεδρική διαδικασία που ορίζεται στον εκτελεστικό κανονισμό (ΕΕ) 2015/2447, που εκδίδεται δυνάμει του άρθρου 8 παράγραφος 1 στοιχείο α) του κώδικα, και περιγράφεται στο παράρτημα 72-04 του ίδιου κανονισμού. Το συνοδευτικό έγγραφο διαμετακόμισης/ασφάλειας περιέχει δεδομένα που ισχύουν για το σύνολο της διασάφησης.

►C2 Οι πληροφορίες που περιέχονται στο συνοδευτικό έγγραφο διαμετακόμισης/ασφάλειας βασίζονται σε δεδομένα τα οποία προέρχονται από τη διασάφηση διαμετακόμισης. ◄ Όταν είναι αναγκαίο, αυτές οι πληροφορίες θα τροποποιούνται από τον δικαιούχο του καθεστώτος διαμετακόμισης και/ή θα επαληθεύονται από το τελωνείο αναχώρησης.

Επιπλέον των διατάξεων στις σημειώσεις του παραρτήματος Β, πρέπει να εκτυπώνονται τα ακόλουθα πληροφοριακά στοιχεία:

(1) Θέση MRN

Ο MRN πρέπει να τυπώνεται στην πρώτη σελίδα και σε όλους τους καταλόγους ειδών, εκτός από τις περιπτώσεις όπου αυτά τα έντυπα χρησιμοποιούνται στο πλαίσιο του ΣΣΔ, οπότε δεν αποδίδεται MRN.

Ο «MRN» εκτυπώνεται επίσης σε μορφή γραμμωτού κώδικα χρησιμοποιώντας τον πρότυπο «κώδικα 128», σύνολο χαρακτήρων «Β».

(2) Θέση Δήλ. Ασφ.

Προσδιορίστε τον κωδικό S όταν το συνοδευτικό έγγραφο διαμετακόμισης/ασφάλειας περιλαμβάνει και στοιχεία ασφάλειας. Όταν το έγγραφο αυτό δεν περιλαμβάνει στοιχεία ασφάλειας, η θέση πρέπει να παραμένει κενή.

(3) Θέση Έντυπα (1/4):

Πρώτη υποδιαίρεση: αύξων αριθμός του τρέχοντος εκτυπωμένου φύλλου,

Δεύτερη υποδιαίρεση: συνολικός αριθμός εκτυπωμένων φύλλων (συμπεριλαμβανομένου του καταλόγου ειδών).

(4) Θέση Αριθμός αναφοράς/UCR (2/4):

Προσδιορίστε τον LRN και/ή τον UCR

LRN — τοπικός αριθμός αναφοράς, όπως ορίζεται στο παράρτημα Β.

UCR — μοναδικός αριθμός αναφοράς της αποστολής, όπως αναφέρεται στο παράρτημα Β τίτλος ΙΙ στοιχείο 2/4 Αριθμός αναφοράς/UCR.

(5) Στον χώρο που προβλέπεται στη θέση Αριθμός αναφοράς/UCR 2/4:

Όνομα και διεύθυνση του τελωνείου στο οποίο πρέπει να αποσταλεί το προς επιστροφή αντίτυπο του συνοδευτικού εγγράφου διαμετακόμισης/ασφάλειας.

(6) Θέση ένδειξης ειδικής περίπτωσης (1/7):

Εισάγετε ένδειξη ειδικής περίπτωσης

(7) Θέση Τελωνείο αναχώρησης (Γ):

— Αριθμός αναφοράς του τελωνείου αναχώρησης,

▼C2

— Ημερομηνία αποδοχής της διασάφησης διαμετακόμισης,

▼B

— Ονοματεπώνυμο και αριθμός έγκρισης του εγκεκριμένου αποστολέα (όταν υπάρχει).

(8) Θέση Έλεγχος από το τελωνείο αναχώρησης (Δ):

— Αποτελέσματα ελέγχου,

— Τεθείσες τελωνειακές σφραγίδες ή η ένδειξη «- -» που χαρακτηρίζει την «Απαλλαγή — 99201»

— Ένδειξη «Υποχρεωτική διαδρομή», εφόσον απαιτείται.

▼B

Το συνοδευτικό έγγραφο διαμετακόμισης/ασφάλειας δεν φέρει τροποποιήσεις, προσθήκες ή διαγραφές, εκτός εάν ορίζεται διαφορετικά στον παρόντα κανονισμό.

(9) Διατυπώσεις κατά τη μεταφορά

Η ακόλουθη διαδικασία εφαρμόζεται έως ότου το NCTS επιτρέψει στο τελωνείο να καταχωρίσει αυτά τα στοιχεία απευθείας στο σύστημα.

Από τη στιγμή που τα εμπορεύματα εγκαταλείπουν το τελωνείο αναχώρησης έως τη στιγμή που φτάνουν στο τελωνείο προορισμού, ενδέχεται να απαιτηθεί η προσθήκη ορισμένων ενδείξεων στο συνοδευτικό έγγραφο διαμετακόμισης/ασφάλειας που συνοδεύει τα εμπορεύματα. Οι ενδείξεις αυτές αφορούν τη μεταφορά και πρέπει να αναγράφονται από τον μεταφορέα που είναι υπεύθυνος για το μεταφορικό μέσο στο οποίο φορτώθηκαν τα εμπορεύματα εφόσον και όταν συμβούν τα σχετικά περιστατικά. Τα εν λόγω στοιχεία μπορούν να γράφονται με το χέρι, με ευανάγνωστα γράμματα. Στην περίπτωση αυτή, το αντίτυπο αυτό πρέπει να συμπληρώνεται με μελάνι και με κεφαλαία γράμματα.

Υπενθυμίζεται στους μεταφορείς ότι τα εμπορεύματα μπορούν να μεταφορτωθούν μόνον αφού δοθεί η σχετική άδεια από τις τελωνειακές αρχές της χώρας στο έδαφος της οποίας πρόκειται να γίνει η μεταφόρτωση.

Όταν οι εν λόγω αρχές κρίνουν ότι η πράξη ενωσιακής διαμετακόμισης μπορεί να συνεχιστεί κανονικά και αφού λάβουν, κατά περίπτωση, τα αναγκαία μέτρα, θεωρούν τα συνοδευτικά έγγραφα διαμετακόμισης/ασφάλειας.

Οι τελωνειακές αρχές του τελωνείου διέλευσης ή του τελωνείου προορισμού, ανάλογα με την περίπτωση, υποχρεούνται να εισάγουν στο σύστημα τα στοιχεία που προστέθηκαν στο συνοδευτικό έγγραφο διαμετακόμισης/ασφάλειας. Τα στοιχεία αυτά μπορούν επίσης να εισαχθούν από τον εγκεκριμένο παραλήπτη.

Τα συμβάντα καταγράφονται στις ακόλουθες θέσεις:

— «Μεταφόρτωση»: χρησιμοποιείται η θέση Μεταφόρτωση (7/1)

Θέση Μεταφόρτωση (7/1)

Ο μεταφορέας πρέπει να συμπληρώνει τις τρεις πρώτες γραμμές της θέσης αυτής όταν τα εμπορεύματα μεταφορτώνονται από ένα μεταφορικό μέσο σε άλλο ή από ένα εμπορευματοκιβώτιο σε άλλο κατά τη διάρκεια της συγκεκριμένης μεταφοράς.

▼C2

Εντούτοις, εφόσον τα εμπορεύματα μεταφέρονται σε εμπορευματοκιβώτια που μετακινούνται με οδικά οχήματα, οι τελωνειακές αρχές μπορούν να επιτρέψουν στον δικαιούχο του καθεστώτος διαμετακόμισης να μην συμπληρώσει τη θέση 18, εάν στο σημείο αναχώρησης η υλικοτεχνική υποδομή ενδέχεται να καθιστά αδύνατη, κατά τη στιγμή που συντάσσεται η διασάφηση διαμετακόμισης, την παροχή των στοιχείων ταυτότητας και εθνικότητας του μεταφορικού μέσου και εφόσον είναι σε θέση να διασφαλίζουν ότι οι απαιτούμενες πληροφορίες σχετικά με τα εν λόγω μεταφορικά μέσα θα εγγραφούν στη συνέχεια στη θέση 7/1.

▼B

— Άλλα περιστατικά: χρησιμοποιείται η θέση Λοιπά περιστατικά κατά τη μεταφορά (7/19).

Θέση Άλλα περιστατικά κατά τη μεταφορά (7/19)

Η θέση αυτή συμπληρώνεται σύμφωνα με τις υποχρεώσεις που ισχύουν στον τομέα της διαμετακόμισης.

Επιπλέον, εάν τα εμπορεύματα φορτωθούν σε ημιρυμουλκούμενο και κατά τη διάρκεια της μεταφοράς πραγματοποιηθεί αλλαγή του οχήματος έλξης (χωρίς όμως καμία παρέμβαση ή μεταφόρτωση των εμπορευμάτων), στη θέση αυτή σημειώνεται ο αριθμός κυκλοφορίας και η εθνικότητα του νέου οχήματος έλξης. Στην περίπτωση αυτή, δεν χρειάζεται θεώρηση από τις αρμόδιες αρχές.

▼B

ΠΑΡΑΡΤΗΜΑ B-05

ΚΑΤΑΛΟΓΟΣ ΕΙΔΩΝ ΔΙΑΜΕΤΑΚΟΜΙΣΗΣ/ΑΣΦΑΛΕΙΑΣ («ΚΕΔΑ»)

ΤΙΤΛΟΣ I

Υπόδειγμα του καταλόγου ειδών διαμετακόμισης/ασφάλειας

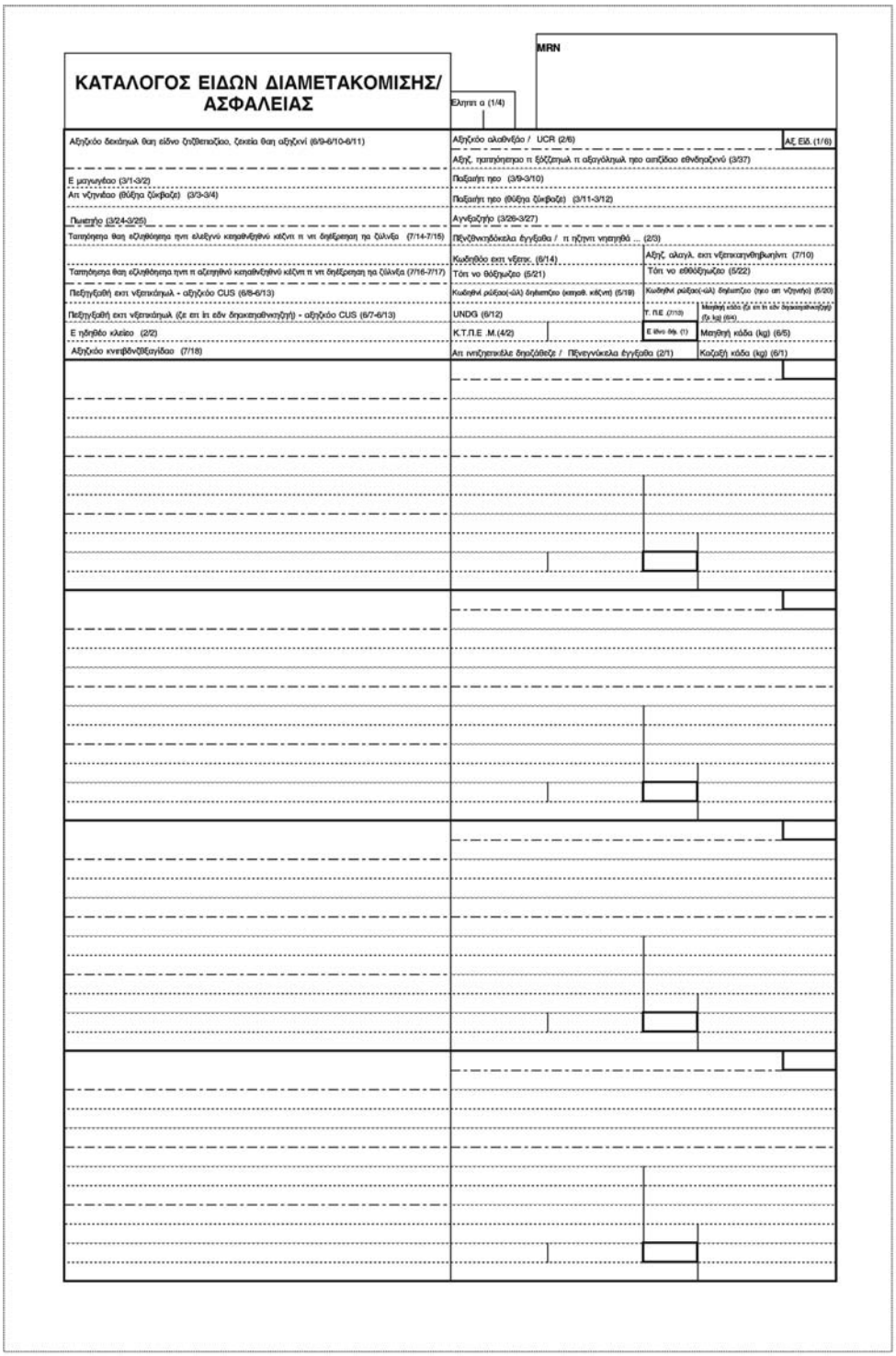

ΚΑΤΑΛΟΓΟΣ ΕΙΔΩΝ ΔΙΑΜΕΤΑΚΟΜΙΣΗΣ/ ΑΣΦΑΛΕΙΑΣ

MRN

Έλληση α (1/4)

Αξιγλόιο δεκάηιωλ θση είδνο ζηιβεηαοζίαο, ζεκείαι θση αξιγζνί (6/9-6/10-6/11)	Αξιγλόιο αλαεθνξίδο / UCR (2/6)	ΑΣ Εβδ. (1/6)
	Αξιγζ. ηηαηηόηεηαο η ξόζζεηηωιά η αξεγόιεηωιά ηηεο αηηζίδοο εθνδηαοζνύ (3/37)	
Ε μαγωγήδαο (3/1-3/2)	Πιεξωήη ηηεο (3/9-3/10)	
Απ νζηγνάδαο (θόξηα ζίκβοζε) (3/3-3/4)	Πιεξωήη ηηεο (θόξηα ζίκβοζε) (3/11-3/12)	
Πωεηήο (3/24-3/25)	Αγνξόζηήο (3/26-3/27)	
Ταηηήηεηα θση εξιεθόηεηα ηηνη ειεξγνύ κεηαθνξήηθνύ κέζνη η νη δηέξεεηαη ηα ζύλνξα (7/14-7/15)	Πξνζθνηηδόκεηα έγγξαθα / η ηήζηνη νηηαηηθά ... (2/3)	
	Κωδηθόο εθη νξεηκ. (6/14)	Αξιγζ. αλαγλ. εθη νξεηκαηνθηβωηήνη (7/10)
Ταηηήηεηα θση εξιεθόηεηα ηνη η αξεηηεθνύ κεηαθνξεηθνύ κέζνη η νη δηέξεεηαη ηα ζύλνξα (7/16-7/17)	Τόη νο θόξηωζδο (5/21)	Τόη νο εθθόξηωζδο (5/22)
Πεξηγξαθή εθη νξεηκάηωιά - αξιγλόιο CUS (6/8-6/13)	Κωδηθά ρώξαο(-ών) δηάηεηζδο (κεηωά. κέζνη) (5/19)	Κωδηθά ρώξαο(-ών) δηάηεηζδο (ηηεο απ νζηνάη) (5/20)
Πεξηγξαθή εθη νξεηκάηωιά (ζε εη ίη εάν δηαθεηαθθνηηζήη) - αξιγλόιο CUS (6/7-6/13)	UNDG (6/12)	Τ. ΠΛΕ (7/13) / Μεηθή κάδα (ζε εη ίη εάν δηαθεηαθθνηηζήη) (ζε kg) (6/4)
Ε ηδηήθιο κλείεο (2/2)	Κ.Τ.Π.Ε .Μ.(4/2)	Ε ίδνο θή. (1) / Μεηθή κάδα (kg) (6/5)
Αξιγλόιο κνεηβόνζξεηαγόδαο (7/18)	Απ νηηζηεηκέλε δηαμόιόεεζε / Πξνεγγύκεκα έγγξαθα (2/1)	Καζαξή κάδα (kg) (6/1)

▼B

ΤΙΤΛΟΣ ΙΙ

Σημειώσεις και δεδομένα για τον κατάλογο ειδών διαμετακόμισης/ασφάλειας

Το αρκτικόλεξο «ΣΣΔ» («Σχεδιασμός για τη συνέχιση των δραστηριοτήτων») που χρησιμοποιείται στο παρόν κεφάλαιο αναφέρεται σε καταστάσεις όπου εφαρμόζεται η εφεδρική διαδικασία που ορίζεται στον εκτελεστικό κανονισμό (ΕΕ) 2015/2447, που εκδίδεται δυνάμει του άρθρου 8 παράγραφος 1 στοιχείο α) του κώδικα, και περιγράφεται στο παράρτημα 72-04 του ιδίου κανονισμού. Ο κατάλογος ειδών διαμετακόμισης/ασφάλειας πρέπει να περιέχει τα δεδομένα που αφορούν είδη εμπορευμάτων εντός της διασάφησης.

Οι θέσεις του καταλόγου ειδών μπορούν να επεκταθούν καθέτως. Επιπλέον των διατάξεων στις επεξηγηματικές σημειώσεις του παραρτήματος Β, πρέπει να εκτυπώνονται τα ακόλουθα πληροφοριακά στοιχεία, χρησιμοποιώντας κωδικούς κατά περίπτωση:

(1) Θέση MRN — όπως ορίζεται στο παράρτημα Β-04. Ο MRN πρέπει να τυπώνεται στην πρώτη σελίδα και σε όλους τους καταλόγους ειδών, εκτός από τις περιπτώσεις όπου αυτά τα έντυπα χρησιμοποιούνται στο πλαίσιο του ΣΣΔ, οπότε δεν αποδίδεται MRN.

(2) Τα πληροφοριακά στοιχεία των επιμέρους θέσεων επιπέδου «Είδος εμπορευμάτων» πρέπει να εκτυπώνονται ως ακολούθως:

α) Θέση Αριθ. Είδους (1/6) — αύξων αριθμός του συγκεκριμένου είδους

β) Θέση Κωδ. Τρόπου Πληρ. Εξόδ. Μετ. (4/2) — εισάγετε τον κωδικό τρόπου πληρωμής των εξόδων μεταφοράς

γ) UNDG (6/12) — κωδικός επικίνδυνων εμπορευμάτων Η.Ε

δ) Θέση Έντυπα (1/4):

— Πρώτη υποδιαίρεση: αύξων αριθμός του τρέχοντος εκτυπωμένου φύλλου,

— Δεύτερη υποδιαίρεση: συνολικός αριθμός εκτυπωμένων φύλλων (κατάλογος ειδών διαμετακόμισης/ασφάλειας)

▼B

ΠΑΡΑΡΤΗΜΑ 12-01

ΚΟΙΝΕΣ ΑΠΑΙΤΗΣΕΙΣ ΠΕΡΙ ΔΕΔΟΜΕΝΩΝ ΓΙΑ ΤΗΝ ΚΑΤΑΧΩΡΙΣΗ ΟΙΚΟΝΟΜΙΚΩΝ ΦΟΡΕΩΝ ΚΑΙ ΑΛΛΩΝ ΠΡΟΣΩΠΩΝ

ΤΙΤΛΟΣ I

Απαιτήσεις δεδομένων

ΚΕΦΑΛΑΙΟ 1

Εισαγωγικές σημειώσεις για τον πίνακα απαιτήσεων δεδομένων

1. Το κεντρικό σύστημα που χρησιμοποιείται για την καταχώριση οικονομικών φορέων και άλλων προσώπων περιλαμβάνει τα στοιχεία που ορίζονται στον τίτλο I κεφάλαιο 3.

2. Τα στοιχεία που πρέπει να παρέχονται ορίζονται στον πίνακα απαιτήσεων δεδομένων. Οι ειδικές διατάξεις για κάθε στοιχείο, όπως περιγράφονται στον τίτλο II, εφαρμόζονται με την επιφύλαξη της κατηγορίας στην οποία υπάγεται το εκάστοτε στοιχείο, όπως ορίζεται στον πίνακα απαιτήσεων δεδομένων.

3. Οι μορφότυποι των απαιτήσεων δεδομένων που περιγράφονται στο παρόν παράρτημα προσδιορίζονται στον εκτελεστικό κανονισμό (ΕΕ) 2015/2447, που εκδίδεται δυνάμει του άρθρου 8 παράγραφος 1 στοιχείο α) του κώδικα.

4. Τα σύμβολα «Α» ή «Β» που παρατίθενται στο κεφάλαιο 3 κατωτέρω δεν επηρεάζουν το γεγονός ότι ορισμένα στοιχεία συλλέγονται μόνο όταν αυτό δικαιολογείται από τις περιστάσεις.

5. Μια καταχώριση EORI διαγράφεται μόνο όταν έχει παρέλθει περίοδος διασφάλισης δέκα ετών μετά την ημερομηνία λήξης.

ΚΕΦΑΛΑΙΟ 2

Υπόμνημα πίνακα

Τμήμα 1

Τίτλοι στηλών

Αριθμός στοιχείου	Αύξων αριθμός του σχετικού στοιχείου
Ονομασία στοιχείου	Ονομασία του σχετικού στοιχείου

Τμήμα 2

Σύμβολα στα κελιά

Σύμβολο	Περιγραφή συμβόλου
A	Υποχρεωτικό: στοιχεία που απαιτούνται σε κάθε κράτος μέλος.
B	Προαιρετικό για τα κράτη μέλη: στοιχεία που τα κράτη μέλη ενδέχεται να αποφασίσουν να μην απαιτήσουν.

ΚΕΦΑΛΑΙΟ 3

Πίνακας απαιτήσεων δεδομένων

Αριθμός στοιχείου	Ονομασία στοιχείου	Υποχρεωτικό/Προαιρετικό στοιχείο
1	Αριθμός EORI	A
2	Ονοματεπώνυμο/επωνυμία του προσώπου	A
3	Διεύθυνση έδρας/Διεύθυνση κατοικίας	A

▼B

Αριθμός στοιχείου	Ονομασία στοιχείου	Υποχρεωτικό/Προαιρετικό στοιχείο
4	Έδρα στο τελωνειακό έδαφος της Ένωσης	A
5	Αριθμός ή αριθμοί φορολογικού μητρώου (ΑΦΜ)	A
6	Νομικό καθεστώς	B
7	Στοιχεία επικοινωνίας	B
8	Μοναδικός αριθμός αναγνώρισης τρίτης χώρας	B
9	Συγκατάθεση για άρση εμπιστευτικότητας των δεδομένων προσωπικού χαρακτήρα που αναφέρονται στα σημεία 1, 2 και 3	A
10	Ακρωνύμιο	A
11	Ημερομηνία σύστασης	B
12	Είδος προσώπου	B
13	Κύρια οικονομική δραστηριότητα	B
14	Ημερομηνία έναρξης ισχύος του αριθμού EORI	A
15	Ημερομηνία λήξης ισχύος του αριθμού EORI	A

ΤΙΤΛΟΣ ΙΙ

Σημειώσεις σχετικά με τις απαιτήσεις δεδομένων

Εισαγωγή

Οι περιγραφές και οι σημειώσεις που περιλαμβάνονται στον παρόντα τίτλο ισχύουν για τα στοιχεία που αναφέρονται στον πίνακα απαιτήσεων δεδομένων του τίτλου Ι.

Απαιτήσεις δεδομένων

1. ***Αριθμός EORI***

Αριθμός EORI που αναφέρεται στο άρθρο 1 σημείο 18.

2. ***Ονοματεπώνυμο/επωνυμία του προσώπου***

Για φυσικά πρόσωπα:

Ονοματεπώνυμο του προσώπου, όπως αναφέρεται σε ταξιδιωτικό έγγραφο που αναγνωρίζεται ως έγκυρο για τους σκοπούς διέλευσης των εξωτερικών συνόρων της Ένωσης ή στο εθνικό ατομικό μητρώο του κράτους μέλους διαμονής.

Για οικονομικούς φορείς που περιλαμβάνονται στο μητρώο επιχειρήσεων του κράτους μέλους εγκατάστασης:

Επωνυμία του οικονομικού φορέα όπως έχει καταχωριστεί στο μητρώο επιχειρήσεων της χώρας εγκατάστασης.

Για οικονομικούς φορείς που δεν περιλαμβάνονται στο μητρώο επιχειρήσεων της χώρας εγκατάστασης:

Επωνυμία του οικονομικού φορέα όπως αναγράφεται στην πράξη σύστασης.

3. ***Διεύθυνση έδρας/Διεύθυνση κατοικίας***

Πλήρης διεύθυνση του τόπου όπου είναι εγκατεστημένο/κατοικεί το πρόσωπο, συμπεριλαμβανόμενου του κωδικού αναγνώρισης της χώρας ή του εδάφους.

▼B

4. ***Έδρα στο τελωνειακό έδαφος της Ένωσης***

Να διευκρινιστεί κατά πόσον ο οικονομικός φορέας είναι εγκατεστημένος στο τελωνειακό έδαφος της Ένωσης. Αυτό το στοιχείο χρησιμοποιείται μόνο για οικονομικούς φορείς που έχουν διεύθυνση σε τρίτη χώρα.

5. ***Αριθμός ή αριθμοί φορολογικού μητρώου (ΑΦΜ)***

Εφόσον έχουν αποδοθεί από τα κράτη μέλη.

6. ***Νομικό καθεστώς***

Όπως αναφέρεται στην πράξη σύστασης.

7. ***Στοιχεία επικοινωνίας***

Όνομα αρμοδίου, διεύθυνση και κάποιο από τα εξής: αριθμός τηλεφώνου, αριθμός τηλεομοιοτύπου, διεύθυνση ηλεκτρονικού ταχυδρομείου.

8. ***Μοναδικός αριθμός αναγνώρισης τρίτης χώρας***

Στην περίπτωση προσώπου που δεν είναι εγκατεστημένο στο τελωνειακό έδαφος της Ένωσης:

Αριθμός αναγνώρισης εφόσον έχει αποδοθεί στον ενδιαφερόμενο από τις αρμόδιες αρχές τρίτης χώρας για την ταυτοποίηση οικονομικών φορέων για τελωνειακούς σκοπούς.

9. ***Συγκατάθεση για άρση εμπιστευτικότητας των δεδομένων προσωπικού χαρακτήρα που αναφέρονται στα σημεία 1, 2 και 3***

Να διευκρινιστεί κατά πόσον έχει δοθεί συγκατάθεση.

10. ***Ακρωνύμιο***

Ακρωνύμιο του καταχωρισμένου προσώπου.

11. ***Ημερομηνία σύστασης***

Για φυσικά πρόσωπα:

Ημερομηνία γέννησης

Για νομικά πρόσωπα και ενώσεις προσώπων όπως αναφέρονται στο άρθρο 5 παράγραφος 4 του κώδικα: ημερομηνία σύστασης όπως αναγράφεται στο μητρώο επιχειρήσεων της χώρας σύστασης ή στην πράξη σύστασης σε περίπτωση που το πρόσωπο ή η ένωση δεν είναι καταχωρισμένα στο μητρώο επιχειρήσεων.

12. ***Είδος προσώπου***

Αντίστοιχος κωδικός που πρέπει να χρησιμοποιηθεί

13. ***Κύρια οικονομική δραστηριότητα***

Κωδικός της κύριας οικονομικής δραστηριότητας σύμφωνα με τη στατιστική ταξινόμηση των οικονομικών δραστηριοτήτων στην Ευρωπαϊκή Κοινότητα (NACE) όπως αναγράφεται στο μητρώο επιχειρήσεων του ενδιαφερόμενου κράτους μέλους.

14. ***Ημερομηνία έναρξης ισχύος του αριθμού EORI***

Πρώτη ημέρα της περιόδου ισχύος της καταχώρισης του EORI. Είναι η πρώτη ημέρα που ο οικονομικός φορέας μπορεί να χρησιμοποιήσει τον αριθμό EORI για συναλλαγές με τις τελωνειακές αρχές. Η ημερομηνία έναρξης ισχύος δεν μπορεί να προηγείται της ημερομηνίας σύστασης.

15. ***Ημερομηνία λήξης ισχύος του αριθμού EORI***

Τελευταία ημέρα της περιόδου ισχύος της καταχώρισης του EORI. Είναι η τελευταία ημέρα που ο οικονομικός φορέας μπορεί να χρησιμοποιήσει τον αριθμό EORI για συναλλαγές με τις τελωνειακές αρχές.

▼B

ΠΑΡΑΡΤΗΜΑ 22-01

Εισαγωγικές σημειώσεις και πίνακας ουσιαστικών εργασιών μεταποίησης ή επεξεργασίας που προσδίδουν μη προτιμησιακή καταγωγή

ΕΙΣΑΓΩΓΙΚΕΣ ΣΗΜΕΙΩΣΕΙΣ

1. **Ορισμοί**

1.1. Η αναφορά στην «κατασκευή ή παρασκευή», στην «παραγωγή» ή στη «μεταποίηση» εμπερικλείει κάθε μορφή εργασιών επεξεργασίας, συναρμολόγησης ή μεταποίησης.

Οι μέθοδοι παραγωγής των προϊόντων περιλαμβάνουν τις εργασίες κατασκευής ή παρασκευής, παραγωγής, μεταποίησης, εκτροφής, καλλιέργειας, αναπαραγωγής, μεταλλευτικής δραστηριότητας, εξόρυξης, συγκομιδής, αλιείας, παγίδευσης, συλλογής, θήρας και σύλληψης.

1.2. «Ύλη»: περιλαμβάνει συστατικά, εξαρτήματα, στοιχεία, υποσυστήματα και προϊόντα που ενσωματώθηκαν με φυσικό τρόπο σε άλλο προϊόν ή υποβλήθηκαν σε επεξεργασία κατά την παραγωγή άλλου προϊόντος.

«Καταγόμενη ύλη»: η ύλη της οποίας η χώρα καταγωγής, όπως ορίζεται δυνάμει των παρόντων κανόνων, είναι η ίδια με τη χώρα στην οποία η ύλη χρησιμοποιείται στην παραγωγή.

«Μη καταγόμενη ύλη»: η ύλη της οποίας η χώρα καταγωγής, όπως ορίζεται δυνάμει των παρόντων κανόνων, δεν είναι η ίδια με τη χώρα στην οποία η ύλη χρησιμοποιείται στην παραγωγή.

«Προϊόν»: το προϊόν που έχει κατασκευαστεί, ακόμη και αν πρόκειται να χρησιμοποιηθεί αργότερα σε άλλη κατασκευαστική εργασία.

1.3. *Κανόνας προστιθέμενης αξίας*

α) «Κανόνας προστιθέμενης αξίας Χ %»: η κατασκευή κατά την οποία η αξία που προκύπτει λόγω της επεξεργασίας και της μεταποίησης και, ενδεχομένως, της ενσωμάτωσης μερών καταγωγής της χώρας κατασκευής, αντιπροσωπεύει τουλάχιστον το Χ % της τιμής εργοστασίου των προϊόντων· όπου «Χ» το ποσοστό που αναγράφεται για κάθε κλάση.

β) «Αξία που προκύπτει λόγω της επεξεργασίας, της μεταποίησης και της ενσωμάτωσης μερών καταγωγής της χώρας κατασκευής»: η αύξηση της αξίας που προκύπτει από τις εργασίες συναρμολόγησης καθαυτές, στις οποίες περιλαμβάνεται κάθε εργασία προπαρασκευαστική, τελειώματος και ελέγχου και, ενδεχομένως, από την ενσωμάτωση μερών καταγωγής της χώρας όπου έγιναν οι εργασίες αυτές, περιλαμβανομένου του κέρδους και των γενικών εξόδων που καταβάλλονται στη χώρα αυτή λόγω των παραπάνω εργασιών.

γ) «Τιμή εργοστασίου»: η τιμή που καταβάλλεται ή πρέπει να καταβληθεί για το προϊόν το οποίο είναι έτοιμο προς παραλαβή στις εγκαταστάσεις του κατασκευαστή, στην επιχείρηση του οποίου έγινε η τελευταία επεξεργασία ή μεταποίηση· η εν λόγω τιμή πρέπει να περιλαμβάνει όλα τα στοιχεία κόστους που συνδέονται με την κατασκευή ή παρασκευή του προϊόντος (συμπεριλαμβανομένου του κόστους όλων των υλών που χρησιμοποιήθηκαν), αφού αφαιρεθούν όλοι οι εσωτερικοί φόροι οι οποίοι επεστράφησαν ή είναι δυνατόν να επιστραφούν κατά την εξαγωγή ή επανεξαγωγή του παραχθέντος προϊόντος.

Όταν η καταβαλλόμενη πραγματική τιμή δεν αντανακλά όλες τις δαπάνες που συνδέονται με την κατασκευή ή παρασκευή του προϊόντος και έχουν όντως πραγματοποιηθεί, η τιμή εργοστασίου είναι το σύνολο όλων αυτών των δαπανών, αφού αφαιρεθούν όλοι οι εσωτερικοί φόροι οι οποίοι επεστράφησαν ή είναι δυνατόν να επιστραφούν κατά την εξαγωγή ή επανεξαγωγή του παραχθέντος προϊόντος.

1.4. *Πλήρης κατασκευή*

Ο όρος «πλήρης κατασκευή» που χρησιμοποιείται στον πίνακα σημαίνει ότι πρέπει να γίνουν όλες οι εργασίες που ακολουθούν μετά την κοπή των υφασμάτων ή την απευθείας διαμόρφωση σε σχήματα των πλεκτών υφασμάτων. Εντούτοις, η μη εκτέλεση μιας ή περισσοτέρων εργασιών τελειώματος δεν έχει σαν αποτέλεσμα απαραίτητα την απώλεια του συνολικού χαρακτήρα της κατασκευής.

▼B

1.5. Με τον όρο «χώρα» στο παρόν παράρτημα νοείται η αναφορά σε «χώρα ή έδαφος».

2. **Εφαρμογή των κανόνων του παρόντος παραρτήματος**

2.1. Οι κανόνες που περιλαμβάνονται στο παρόν παράρτημα πρέπει να εφαρμόζονται στα εμπορεύματα με βάση την κατάταξή τους στο Εναρμονισμένο Σύστημα και περαιτέρω κριτήρια που ενδέχεται να προβλέπονται πέραν των κλάσεων ή διακρίσεων του Εναρμονισμένου Συστήματος που έχουν δημιουργηθεί ειδικά για τους σκοπούς τους παρόντος παραρτήματος. Όταν μια κλάση ή διάκριση του Εναρμονισμένου Συστήματος υποδιαιρείται περαιτέρω με τη χρήση των εν λόγω κριτηρίων, στο παρόν παράρτημα αναφέρεται ως «υποδιαίρεση κλάσης» ή «υποδιάκριση». «Εναρμονισμένο Σύστημα»: το Εναρμονισμένο Σύστημα περιγραφής και κωδικοποίησης των εμπορευμάτων (αναφερόμενο επίσης ως «ΕΣ»), όπως τροποποιήθηκε δυνάμει των συστάσεων της 26ης Ιουνίου 2009 και της 26ης Ιουνίου 2010 του Συμβουλίου Τελωνειακής Συνεργασίας.

Η κατάταξη των εμπορευμάτων σε κλάσεις και διακρίσεις του Εναρμονισμένου Συστήματος διέπεται από τους γενικούς κανόνες για την ερμηνεία του Εναρμονισμένου Συστήματος και τυχόν συναφείς σημειώσεις τμημάτων, κεφαλαίων και διακρίσεων του εν λόγω συστήματος. Οι εν λόγω κανόνες και σημειώσεις αποτελούν μέρος της Συνδυασμένης Ονοματολογίας, η οποία ορίζεται στο παράρτημα I του κανονισμού (ΕΟΚ) αριθ. 2658/87 του Συμβουλίου. Για τους σκοπούς της αναγνώρισης μιας ορθής υποδιαίρεσης κλάσης ή υποδιάκρισης για ορισμένα εμπορεύματα του παρόντος παραρτήματος, εφαρμόζονται *κατ' αναλογία*, οι γενικοί κανόνες για την ερμηνεία του Εναρμονισμένου Συστήματος και τυχόν συναφείς σημειώσεις τμημάτων, κεφαλαίων και διακρίσεων, εκτός εάν απαιτείται διαφορετικά στο παρόν παράρτημα.

2.2. Κάθε αναφορά σε αλλαγή της δασμολογικής κατάταξης στους βασικούς κανόνες που ορίζονται ακολούθως ισχύει μόνο για τις μη καταγόμενες ύλες.

2.3. Οι ύλες στις οποίες έχει αποδοθεί χαρακτήρας καταγόμενου προϊόντος σε μια χώρα θεωρούνται καταγόμενες ύλες της χώρας αυτής για τον καθορισμό της καταγωγής ενός προϊόντος στο οποίο έχουν ενσωματωθεί οι εν λόγω ύλες με εργασίες περαιτέρω επεξεργασίας ή μεταποίησης στη χώρα αυτή.

2.4. Όταν δεν είναι πρακτική από εμπορική άποψη η διατήρηση σε χωριστά αποθέματα ανταλλάξιμων υλών ή προϊόντων που προέρχονται από διαφορετικές χώρες, η χώρα καταγωγής των αναμεμειγμένων ανταλλάξιμων υλών ή προϊόντων μπορεί να προσδιορισθεί βάσει μεθόδου διαχείρισης αποθεμάτων που αναγνωρίζεται στη χώρα στην οποία αναμείχθηκαν οι ύλες ή τα προϊόντα.

2.5. Εκτός εάν ορίζεται διαφορετικά σε συγκεκριμένο κεφάλαιο, για την εφαρμογή των βασικών κανόνων που βασίζονται σε αλλαγή δασμολογικής κατάταξης, οι μη καταγόμενες ύλες που δεν πληρούν τον βασικό κανόνα δεν λαμβάνονται υπόψη, υπό την προϋπόθεση ότι η συνολική αξία των εν λόγω υλών δεν υπερβαίνει το 10 % της τιμής εργοστασίου του προϊόντος.

2.6. Οι βασικοί κανόνες που ορίζονται σε επίπεδο κεφαλαίου (βασικοί κανόνες κεφαλαίου) έχουν την ίδια ισχύ με τους βασικούς κανόνες που ορίζονται σε επίπεδο υποδιαίρεσης και μπορούν να εφαρμόζονται εναλλακτικά.

3. **Γλωσσάριο**

Οι βασικοί κανόνες σε επίπεδο υποδιαίρεσης μπορούν, εφόσον βασίζονται σε αλλαγή δασμολογικής κατάταξης, να αναγράφονται με τη χρήση των ακόλουθων συντομογραφιών:

▼B

CC: Υπαγωγή στο παρόν κεφάλαιο από άλλο κεφάλαιο

CTH: Υπαγωγή στην παρούσα κλάση από άλλη κλάση

CTSH: Υπαγωγή στην παρούσα διάκριση από άλλη διάκριση ή από άλλη κλάση

CTHS: Υπαγωγή στην παρούσα υποδιαίρεση κλάσης από άλλη υποδιαίρεση της ίδιας κλάσης ή από άλλη κλάση

CTSHS: Υπαγωγή στην παρούσα υποδιάκριση από άλλη υποδιάκριση της ίδιας διάκρισης ή από άλλη διάκριση ή κλάση

ΤΜΗΜΑ I

ΖΩΑ ΖΩΝΤΑΝΑ ΚΑΙ ΠΡΟΪΟΝΤΑ ΤΟΥ ΖΩΙΚΟΥ ΒΑΣΙΛΕΙΟΥ

ΚΕΦΑΛΑΙΟ 2

Κρέατα και παραπροϊόντα σφαγίων, βρώσιμα

Επικουρικός κανόνας του κεφαλαίου που εφαρμόζεται στα μείγματα:

1. Για τους σκοπούς του παρόντος επικουρικού κανόνα, ως «ανάμειξη» νοούνται οι εσκεμμένες και αναλογικά ελεγχόμενες εργασίες συνένωσης δύο ή περισσότερων ανταλλάξιμων υλών.

2. Ως χώρα καταγωγής ενός μείγματος προϊόντων του παρόντος κεφαλαίου λογίζεται η χώρα καταγωγής των υλών που αποτελούν τουλάχιστον το 50 % του βάρους του μείγματος. Το βάρος υλών της ίδιας καταγωγής υπολογίζεται από κοινού.

3. Σε περίπτωση που καμία από τις ύλες που χρησιμοποιούνται δεν πληροί την προϋπόθεση του απαιτούμενου ποσοστού, ως χώρα καταγωγής του μείγματος λογίζεται η χώρα στην οποία εκτελέστηκαν οι εργασίες ανάμειξης.

Σημειώσεις κεφαλαίου:

Εάν δεν πληρούται ο βασικός κανόνας για τις κλάσεις 0201 έως 0206, τα εν λόγω κρέατα (παραπροϊόντα σφαγίων) θεωρείται ότι κατάγονται από τη χώρα στην οποία τα ζώα από τα οποία προέρχονται, παχύνθηκαν ή εκτράφηκαν κατά το μεγαλύτερο διάστημα.

Επικουρικός κανόνας του κεφαλαίου:

Όταν η χώρα καταγωγής δεν μπορεί να προσδιοριστεί με την εφαρμογή των βασικών κανόνων και λοιπών επικουρικών κανόνων του κεφαλαίου, ως χώρα καταγωγής των εμπορευμάτων λογίζεται η χώρα από την οποία προέρχεται το υψηλότερο ποσοστό των υλών, όπως προσδιορίζεται βάσει του βάρους των υλών.

Κωδικός ΕΣ 2012	Περιγραφή των εμπορευμάτων	Βασικοί κανόνες
0201	Κρέατα βοοειδών, νωπά ή διατηρημένα με απλή ψύξη.	Η καταγωγή των εμπορευμάτων αυτής της κλάσης είναι η χώρα στην οποία πραγματοποιήθηκε η πάχυνση του ζώου για διάστημα τουλάχιστον τριών μηνών πριν από τη σφαγή.
0202	Κρέατα βοοειδών, κατεψυγμένα	Η καταγωγή των εμπορευμάτων αυτής της κλάσης είναι η χώρα στην οποία πραγματοποιήθηκε η πάχυνση του ζώου για διάστημα τουλάχιστον τριών μηνών πριν από τη σφαγή.
0203	Κρέατα χοιροειδών, νωπά, διατηρημένα με απλή ψύξη ή κατεψυγμένα.	Η καταγωγή των εμπορευμάτων αυτής της κλάσης είναι η χώρα στην οποία πραγματοποιήθηκε η πάχυνση του ζώου για διάστημα τουλάχιστον δύο μηνών πριν από τη σφαγή.

▼B

Κωδικός ΕΣ 2012	Περιγραφή των εμπορευμάτων	Βασικοί κανόνες
0204	Κρέατα προβατοειδών ή αιγοειδών, νωπά, διατηρημένα με απλή ψύξη ή κατεψυγμένα.	Η καταγωγή των εμπορευμάτων αυτής της κλάσης είναι η χώρα στην οποία πραγματοποιήθηκε η πάχυνση του ζώου για διάστημα τουλάχιστον δύο μηνών πριν από τη σφαγή.
0205	Κρέατα αλόγων, γαϊδουριών ή μουλαριών, νωπά, διατηρημένα με απλή ψύξη ή κατεψυγμένα.	Η καταγωγή των εμπορευμάτων αυτής της κλάσης είναι η χώρα στην οποία πραγματοποιήθηκε η πάχυνση του ζώου για διάστημα τουλάχιστον τριών μηνών πριν από τη σφαγή.

ΚΕΦΑΛΑΙΟ 4

Γάλα και προϊόντα γαλακτοκομίας. Αυγά πτηνών. Μέλι φυσικό. Προϊόντα βρώσιμα ζωικής προέλευσης, που δεν κατονομάζονται ούτε περιλαμβάνονται αλλού

Επικουρικός κανόνας του κεφαλαίου που εφαρμόζεται στα μείγματα:

1. Για τους σκοπούς του παρόντος επικουρικού κανόνα, ως «ανάμειξη» νοούνται οι εσκεμμένες και αναλογικά ελεγχόμενες εργασίες συνένωσης δύο ή περισσότερων ανταλλάξιμων υλών.

2. Ως χώρα καταγωγής ενός μείγματος προϊόντων των κλάσεων 0401 έως 0404 λογίζεται η χώρα καταγωγής των υλών που αποτελούν τουλάχιστον το 50% του βάρους της ξερής ύλης του μείγματος. Ως χώρα καταγωγής ενός μείγματος προϊόντων των κλάσεων 0401 έως 0404 λογίζεται η χώρα καταγωγής των υλών που αποτελούν τουλάχιστον το 50 % του βάρους του μείγματος. Το βάρος υλών της ίδιας καταγωγής υπολογίζεται από κοινού.

3. Σε περίπτωση που καμία από τις ύλες που χρησιμοποιούνται δεν πληροί την προϋπόθεση του απαιτούμενου ποσοστού, ως χώρα καταγωγής του μείγματος λογίζεται η χώρα στην οποία εκτελέστηκαν οι εργασίες ανάμειξης.

Επικουρικός κανόνας του κεφαλαίου:

Όταν η χώρα καταγωγής δεν μπορεί να προσδιοριστεί με την εφαρμογή των βασικών κανόνων και λοιπών επικουρικών κανόνων του κεφαλαίου, ως χώρα καταγωγής των εμπορευμάτων λογίζεται η χώρα από την οποία προέρχεται το υψηλότερο ποσοστό των υλών, όπως προσδιορίζεται βάσει του βάρους των υλών.

Κωδικός ΕΣ 2012	Περιγραφή των εμπορευμάτων	Βασικοί κανόνες
ex 0408	- Αυγά πτηνών χωρίς το τσόφλι τους και κρόκοι αυγών, αποξεραμένα	Η καταγωγή των εμπορευμάτων είναι η χώρα στην οποία πραγματοποιήθηκαν οι εργασίες αποξήρανσης (μετά το σπάσιμο και τον διαχωρισμό, κατά περίπτωση) των: — αυγών πτηνών, με τσόφλι, νωπών ή διατηρημένων, της κλάσης ΕΣ ex 0407, — αυγών πτηνών, χωρίς το τσόφλι τους, μη αποξεραμένων, της κλάσης ΕΣ ex 0408, — κρόκων αυγών, μη αποξεραμένων, της κλάσης ΕΣ ex 0408.

▼B

ΤΜΗΜΑ ΙΙ

ΠΡΟΪΟΝΤΑ ΤΟΥ ΦΥΤΙΚΟΥ ΒΑΣΙΛΕΙΟΥ

ΚΕΦΑΛΑΙΟ 9

Καφές, τσάι, ματέ και μπαχαρικά

Επικουρικός κανόνας του κεφαλαίου που εφαρμόζεται στα μείγματα:

1. Για τους σκοπούς του παρόντος επικουρικού κανόνα, ως «ανάμειξη» νοούνται οι εσκεμμένες και αναλογικά ελεγχόμενες εργασίες συνένωσης δύο ή περισσότερων ανταλλάξιμων υλών.

2. Ως χώρα καταγωγής ενός μείγματος προϊόντων του παρόντος κεφαλαίου λογίζεται η χώρα καταγωγής των υλών που αποτελούν τουλάχιστον το 50 % του βάρους του μείγματος. Το βάρος υλών της ίδιας καταγωγής υπολογίζεται από κοινού.

3. Σε περίπτωση που καμία από τις ύλες που χρησιμοποιούνται δεν πληροί την προϋπόθεση του απαιτούμενου ποσοστού, ως χώρα καταγωγής του μείγματος λογίζεται η χώρα στην οποία εκτελέστηκαν οι εργασίες ανάμειξης.

Επικουρικός κανόνας του κεφαλαίου:

Όταν η χώρα καταγωγής δεν μπορεί να προσδιοριστεί με την εφαρμογή των βασικών κανόνων και λοιπών επικουρικών κανόνων του κεφαλαίου, ως χώρα καταγωγής των εμπορευμάτων λογίζεται η χώρα από την οποία προέρχεται το υψηλότερο ποσοστό των υλών, όπως προσδιορίζεται βάσει του βάρους των υλών.

Κωδικός ΕΣ 2012	Περιγραφή των εμπορευμάτων	Βασικοί κανόνες
	- Καφές μη καβουρντισμένος:	
0901 11	- - Με καφεΐνη	Η καταγωγή των εμπορευμάτων της παρούσας διάκρισης είναι η χώρα στην οποία αυτά λαμβάνονται σε φυσική ή μη μεταποιημένη κατάσταση.
0901 12	- - Χωρίς καφεΐνη	Η καταγωγή των εμπορευμάτων της παρούσας διάκρισης είναι η χώρα στην οποία αυτά λαμβάνονται σε φυσική ή μη μεταποιημένη κατάσταση.
	- Καφές καβουρντισμένος	
0901 21	- - Με καφεΐνη	CTSH
0901 22	- - Χωρίς καφεΐνη	CTSH

ΚΕΦΑΛΑΙΟ 14

Πλεκτικές ύλες και άλλα προϊόντα φυτικής προέλευσης, που δεν κατονομάζονται ούτε περιλαμβάνονται αλλού

Επικουρικός κανόνας του κεφαλαίου που εφαρμόζεται στα μείγματα:

1. Για τους σκοπούς του παρόντος επικουρικού κανόνα, ως «ανάμειξη» νοούνται οι εσκεμμένες και αναλογικά ελεγχόμενες εργασίες συνένωσης δύο ή περισσότερων ανταλλάξιμων υλών.

2. Ως χώρα καταγωγής ενός μείγματος προϊόντων του παρόντος κεφαλαίου λογίζεται η χώρα καταγωγής των υλών που αποτελούν τουλάχιστον το 50 % του βάρους του μείγματος. Το βάρος υλών της ίδιας καταγωγής υπολογίζεται από κοινού.

▼B

3. Σε περίπτωση που καμία από τις ύλες που χρησιμοποιούνται δεν πληροί την προϋπόθεση του απαιτούμενου ποσοστού, ως χώρα καταγωγής του μείγματος λογίζεται η χώρα στην οποία εκτελέστηκαν οι εργασίες ανάμειξης.

Επικουρικός κανόνας του κεφαλαίου:

Όταν η χώρα καταγωγής δεν μπορεί να προσδιοριστεί με την εφαρμογή των βασικών κανόνων και λοιπών επικουρικών κανόνων του κεφαλαίου, ως χώρα καταγωγής των εμπορευμάτων λογίζεται η χώρα από την οποία προέρχεται το υψηλότερο ποσοστό των υλών, όπως προσδιορίζεται βάσει του βάρους των υλών.

Κωδικός ΕΣ 2012	Περιγραφή των εμπορευμάτων	Βασικοί κανόνες
ex 1404	Χνούδι σπόρων βαμβακιού (linters de coton), λευκασμένο	Η καταγωγή των εμπορευμάτων είναι η χώρα στην οποία το προϊόν παράγεται από ακατέργαστο βαμβάκι, η αξία του οποίου δεν υπερβαίνει το 50 % της τιμής εργοστασίου του προϊόντος.

ΤΜΗΜΑ IV

ΠΡΟΪΟΝΤΑ ΤΩΝ ΒΙΟΜΗΧΑΝΙΩΝ ΕΙΔΩΝ ΔΙΑΤΡΟΦΗΣ. ΠΟΤΑ, ΑΛΚΟΟΛΟΥΧΑ ΥΓΡΑ ΚΑΙ ΞΙΔΙ. ΚΑΠΝΑ ΚΑΙ ΒΙΟΜΗΧΑΝΟΠΟΙΗΜΕΝΑ ΥΠΟΚΑΤΑΣΤΑΤΑ ΤΟΥ ΚΑΠΝΟΥ

ΚΕΦΑΛΑΙΟ 17

Ζάχαρα και ζαχαρώδη παρασκευάσματα

Επικουρικός κανόνας του κεφαλαίου που εφαρμόζεται στα μείγματα:

1. Για τους σκοπούς του παρόντος επικουρικού κανόνα, ως «ανάμειξη» νοούνται οι εσκεμμένες και αναλογικά ελεγχόμενες εργασίες συνένωσης δύο ή περισσότερων ανταλλάξιμων υλών.

2. Ως χώρα καταγωγής ενός μείγματος προϊόντων του παρόντος κεφαλαίου λογίζεται η χώρα καταγωγής των υλών που αποτελούν τουλάχιστον το 50 % του βάρους του μείγματος. Το βάρος υλών της ίδιας καταγωγής υπολογίζεται από κοινού.

3. Σε περίπτωση που καμία από τις ύλες που χρησιμοποιούνται δεν πληροί την προϋπόθεση του απαιτούμενου ποσοστού, ως χώρα καταγωγής του μείγματος λογίζεται η χώρα στην οποία εκτελέστηκαν οι εργασίες ανάμειξης.

Επικουρικός κανόνας του κεφαλαίου:

Όταν η χώρα καταγωγής δεν μπορεί να προσδιοριστεί με την εφαρμογή των βασικών κανόνων και λοιπών επικουρικών κανόνων του κεφαλαίου, ως χώρα καταγωγής των εμπορευμάτων λογίζεται η χώρα από την οποία προέρχεται το υψηλότερο ποσοστό των υλών, όπως προσδιορίζεται βάσει του βάρους των υλών.

Κωδικός ΕΣ 2012	Περιγραφή των εμπορευμάτων	Βασικοί κανόνες
1701	Ζάχαρη από ζαχαροκάλαμο ή από τεύτλα και ζαχαρόζη χημικώς καθαρή, σε στερεή κατάσταση	CC
1702	Άλλα ζάχαρα, στα οποία περιλαμβάνεται η λακτόζη, η μαλτόζη, η γλυκόζη και η φρουκτόζη (λεβυλόζη), χημικώς καθαρά, σε στερεή κατάσταση. Σιρόπια από ζάχαρα χωρίς προσθήκη αρωματικών ή χρωστικών ουσιών. Υποκατάστατα του μελιού, έστω και αναμειγμένα με φυσικό μέλι. Ζάχαρα και μελάσες καραμελωμένα.	Όπως ορίζεται για τις υποδιαιρέσεις κλάσης

▼B

Κωδικός ΕΣ 2012	Περιγραφή των εμπορευμάτων	Βασικοί κανόνες
ex 1702 α)	- Χημικώς καθαρή λακτόζη, μαλτόζη, γλυκόζη και φρουκτόζη	CTHS
ex 1702 β)	- Άλλα	CC
1703	Μελάσες που προκύπτουν από την εκχύλιση ή τον εξευγενισμό (ραφινάρισμα) της ζάχαρης	CC
1704	Ζαχαρώδη προϊόντα χωρίς κακάο (στα οποία περιλαμβάνεται και η λευκή σοκολάτα)	CTH

ΚΕΦΑΛΑΙΟ 20

Παρασκευάσματα λαχανικών, καρπών και φρούτων ή άλλων μερών φυτών

Επικουρικός κανόνας του κεφαλαίου που εφαρμόζεται στα μείγματα

1. Για τους σκοπούς του παρόντος επικουρικού κανόνα, ως «ανάμειξη» νοούνται οι εσκεμμένες και αναλογικά ελεγχόμενες εργασίες συνένωσης δύο ή περισσότερων ανταλλάξιμων υλών.

2. Ως χώρα καταγωγής ενός μείγματος προϊόντων του παρόντος κεφαλαίου λογίζεται η χώρα καταγωγής των υλών που αποτελούν τουλάχιστον το 50 % του βάρους του μείγματος· ωστόσο, ως χώρα καταγωγής ενός μείγματος προϊόντων της κλάσης 2009 [χυμοί φρούτων (στους οποίους περιλαμβάνεται και ο μούστος σταφυλιών) ή λαχανικών, που δεν έχουν υποστεί ζύμωση, με ή χωρίς προσθήκη ζάχαρης ή άλλων γλυκαντικών] λογίζεται η χώρα καταγωγής των υλών που αποτελούν τουλάχιστον το 50 % του βάρους της ξερής ύλης του μείγματος. Το βάρος υλών της ίδιας καταγωγής υπολογίζεται από κοινού.

3. Σε περίπτωση που καμία από τις ύλες που χρησιμοποιούνται δεν πληροί την προϋπόθεση του απαιτούμενου ποσοστού, ως χώρα καταγωγής του μείγματος λογίζεται η χώρα στην οποία εκτελέστηκαν οι εργασίες ανάμειξης.

Επικουρικός κανόνας του κεφαλαίου:

Όταν η χώρα καταγωγής δεν μπορεί να προσδιοριστεί με την εφαρμογή των βασικών κανόνων και λοιπών επικουρικών κανόνων του κεφαλαίου, ως χώρα καταγωγής των εμπορευμάτων λογίζεται η χώρα από την οποία προέρχεται το υψηλότερο ποσοστό των υλών, όπως προσδιορίζεται βάσει του βάρους των υλών.

Κωδικός ΕΣ 2012	Περιγραφή των εμπορευμάτων	Βασικοί κανόνες
ex 2009	Χυμός σταφυλιών Άλλοι	CTH, εκτός από τον μούστο σταφυλιών της κλάσης 2204

ΚΕΦΑΛΑΙΟ 22

Ποτά, αλκοολούχα υγρά και ξίδι

Επικουρικός κανόνας του κεφαλαίου που εφαρμόζεται στα μείγματα

1. Για τους σκοπούς του παρόντος επικουρικού κανόνα, ως «ανάμειξη» νοούνται οι εσκεμμένες και αναλογικά ελεγχόμενες εργασίες συνένωσης δύο ή περισσότερων ανταλλάξιμων υλών.

2. Ως χώρα καταγωγής ενός μείγματος προϊόντων του παρόντος κεφαλαίου λογίζεται η χώρα καταγωγής των υλών που αποτελούν τουλάχιστον το 50 % του βάρους του μείγματος· ωστόσο, ως χώρα καταγωγής ενός μείγματος οίνων (κλάση 2204), βερμούτ (κλάση 2205), αποσταγμάτων, λικέρ

▼B

και άλλων οινοπνευματωδών ποτών (κλάση 2208) λογίζεται η χώρα καταγωγής των υλών που αποτελούν τουλάχιστον το 85 % του όγκου του μείγματος. Το βάρος ή ο όγκος υλών της ίδιας καταγωγής υπολογίζεται από κοινού.

3. Σε περίπτωση που καμία από τις ύλες που χρησιμοποιούνται δεν πληροί την προϋπόθεση του απαιτούμενου ποσοστού, ως χώρα καταγωγής του μείγματος λογίζεται η χώρα στην οποία εκτελέστηκαν οι εργασίες ανάμειξης.

Επικουρικός κανόνας του κεφαλαίου:

Για εμπορεύματα αυτού του κεφαλαίου, εξαιρουμένης της κλάσης 2208, όταν η χώρα καταγωγής δεν μπορεί να προσδιοριστεί με την εφαρμογή των βασικών κανόνων και των λοιπών επικουρικών κανόνων του κεφαλαίου, ως χώρα καταγωγής των εμπορευμάτων λογίζεται η χώρα από την οποία προέρχεται το υψηλότερο ποσοστό των υλών, όπως προσδιορίζεται βάσει του βάρους των υλών.

Κωδικός ΕΣ 2012	Περιγραφή των εμπορευμάτων	Βασικοί κανόνες
ex 2204	Κρασιά από νωπά σταφύλια που προορίζονται για την παρασκευή βερμούτ με προσθήκη μούστου νωπών σταφυλιών, συμπυκνωμένου ή όχι, ή αλκοόλης	Η καταγωγή των εμπορευμάτων είναι η χώρα στην οποία σταφύλια λαμβάνονται σε φυσική ή μη μεταποιημένη κατάσταση.
ex 2205	Βερμούτ	Παρασκευή από κρασιά από νωπά σταφύλια που περιέχουν μούστο νωπών σταφυλιών, συμπυκνωμένο ή όχι, ή αλκοόλη της κλάσης 2204

ΤΜΗΜΑ VI

ΠΡΟΪΟΝΤΑ ΤΩΝ ΧΗΜΙΚΩΝ ΒΙΟΜΗΧΑΝΙΩΝ ΚΑΙ ΤΩΝ ΣΥΝΑΦΩΝ ΒΙΟΜΗΧΑΝΙΩΝ

ΚΕΦΑΛΑΙΟ 34

Σαπούνια, οργανικές ουσίες επιφανειακής δράσης, παρασκευάσματα για πλύσιμο (αλισίβες), παρασκευάσματα λιπαντικά, κεριά τεχνητά, κεριά παρασκευασμένα, προϊόντα συντήρησης, κεριά και παρόμοια είδη, πάστες για προπλάσματα, «κεριά για την οδοντοτεχνική» και συνθέσεις για την οδοντοτεχνική με βάση τον γύψο

Επικουρικός κανόνας του κεφαλαίου:

Όταν η χώρα καταγωγής δεν μπορεί να προσδιοριστεί με την εφαρμογή των βασικών κανόνων, ως χώρα καταγωγής των εμπορευμάτων λογίζεται η χώρα από την οποία προέρχεται το υψηλότερο ποσοστό των υλών, όπως προσδιορίζεται βάσει του βάρους των υλών.

Κωδικός ΕΣ 2012	Περιγραφή των εμπορευμάτων	Βασικοί κανόνες
ex 3401	Πιλήματα και μη υφασμένα υφάσματα, εμποτισμένα, επιχρισμένα ή καλυμμένα με σαπούνι ή απορρυπαντικά	Κατασκευή από πιλήματα ή μη υφασμένα υφάσματα
ex 3405	Πιλήματα και μη υφασμένα υφάσματα, εμποτισμένα, επιχρισμένα ή καλυμμένα με στιλβώματα και κρέμες για παπούτσια, για πατώματα και έπιπλα, για αμαξώματα, γυαλί ή μέταλλα, πάστες, σκόνες και άλλα παρασκευάσματα καθαρισμού	Κατασκευή από πιλήματα ή μη υφασμένα υφάσματα

▼B

ΚΕΦΑΛΑΙΟ 35

Λευκωματώδεις ύλες. Προϊόντα με βάση τα τροποποιημένα άμυλα κάθε είδους. Κόλλες. Ένζυμα

Επικουρικός κανόνας του κεφαλαίου:

Όταν η χώρα καταγωγής δεν μπορεί να προσδιοριστεί με την εφαρμογή των βασικών κανόνων, ως χώρα καταγωγής των εμπορευμάτων λογίζεται η χώρα από την οποία προέρχεται το υψηλότερο ποσοστό των υλών, όπως προσδιορίζεται βάσει του βάρους των υλών.

Κωδικός ΕΣ 2012	Περιγραφή των εμπορευμάτων	Βασικοί κανόνες
ex 3502	Αποξεραμένες αυγοαλβουμίνες:	Εργασίες αποξήρανσης (μετά το σπάσιμο και τον διαχωρισμό, κατά περίπτωση): — αυγών πτηνών, με τσόφλι, νωπών ή διατηρημένων, της κλάσης ΕΣ ex 0407 — αυγών πτηνών, χωρίς το τσόφλι τους, μη αποξεραμένων, της κλάσης ΕΣ ex 0408, ή — ασπραδιών αυγών, μη αποξεραμένων, της κλάσης ΕΣ ex 3502

ΤΜΗΜΑ VIII

ΔΕΡΜΑΤΑ, ΓΟΥΝΟΔΕΡΜΑΤΑ ΚΑΙ ΤΕΧΝΟΥΡΓΗΜΑΤΑ ΑΠΟ ΑΥΤΕΣ ΤΙΣ ΥΛΕΣ. ΕΙΔΗ ΣΕΛΟΠΟΙΑΣ ΚΑΙ ΛΟΙΠΟΥ ΕΞΟΠΛΙΣΜΟΥ ΓΙΑ ΟΛΑ ΤΑ ΖΩΑ. ΕΙΔΗ ΤΑΞΙΔΙΟΥ, ΣΑΚΙΔΙΑ ΧΕΡΙΟΥ ΚΑΙ ΠΑΡΟΜΟΙΑ. ΤΕΧΝΟΥΡΓΗΜΑΤΑ ΑΠΟ ΕΝΤΕΡΑ [ΑΛΛΑ ΑΠΟ ΤΡΙΧΕΣ ΑΛΙΕΙΑΣ (ΜΕΣΣΗΝΕΖΕΣ)]

ΚΕΦΑΛΑΙΟ 42

Τεχνουργήματα από δέρμα. Είδη σελοποιίας και λοιπού εξοπλισμού για όλα τα ζώα. Είδη ταξιδιού, σακίδια χεριού και παρόμοια. Τεχνουργήματα από έντερα [άλλα από μεταξότριχες αλιείας (μεσσηνέζες)]

Επικουρικός κανόνας του κεφαλαίου:

Όταν η χώρα καταγωγής δεν μπορεί να προσδιοριστεί με την εφαρμογή των βασικών κανόνων, ως χώρα καταγωγής των εμπορευμάτων λογίζεται η χώρα από την οποία προέρχεται το υψηλότερο ποσοστό των υλών, όπως προσδιορίζεται βάσει της αξίας των υλών.

Κωδικός ΕΣ 2012	Περιγραφή των εμπορευμάτων	Βασικοί κανόνες
ex 4203	- Εξαρτήματα της ένδυσης από δέρμα φυσικό ή ανασχηματισμένο	Πλήρης κατασκευή

ΤΜΗΜΑ X

ΠΟΛΤΟΙ ΑΠΟ ΞΥΛΟ Ή ΑΠΟ ΑΛΛΕΣ ΚΥΤΤΑΡΙΝΙΚΕΣ ΙΝΩΔΕΙΣ ΥΛΕΣ. ΧΑΡΤΙ Ή ΧΑΡΤΟΝΙ ΓΙΑ ΑΝΑΚΥΚΛΩΣΗ (ΑΠΟΡΡΙΜΜΑΤΑ ΚΑΙ ΑΠΟΚΟΜΜΑΤΑ). ΧΑΡΤΙ ΚΑΙ ΧΑΡΤΟΝΙ ΚΑΙ ΟΙ ΕΦΑΡΜΟΓΕΣ ΤΟΥΣ

ΚΕΦΑΛΑΙΟ 49

Προϊόντα των εκδοτικών οίκων, του τύπου ή άλλων βιομηχανιών που ασχολούνται με τις γραφικές τέχνες. Κείμενα χειρόγραφα ή δακτυλογραφημένα και σχέδια

Επικουρικός κανόνας του κεφαλαίου:

Όταν η χώρα καταγωγής δεν μπορεί να προσδιοριστεί με την εφαρμογή των βασικών κανόνων, ως χώρα καταγωγής των εμπορευμάτων λογίζεται η χώρα από την οποία προέρχεται το υψηλότερο ποσοστό των υλών, όπως προσδιορίζεται βάσει της αξίας των υλών.

▼B

Κωδικός ΕΣ 2012	Περιγραφή των εμπορευμάτων	Βασικοί κανόνες
ex 4910	Κεραμικά ημερολόγια κάθε είδους, τυπωμένα, στα οποία περιλαμβάνονται και τα μπλοκ ημερολογίων των οποίων αφαιρούνται τα φύλλα, διακοσμημένα:	CTH

ΤΜΗΜΑ XI

ΥΦΑΝΤΙΚΕΣ ΥΛΕΣ ΚΑΙ ΤΕΧΝΟΥΡΓΗΜΑΤΑ ΑΠΟ ΑΥΤΕΣ ΤΙΣ ΥΛΕΣ

ΚΕΦΑΛΑΙΟ 50

Μετάξι

Σημείωση κεφαλαίου:

Για να θεωρηθεί ότι προσδίδει τον χαρακτήρα καταγόμενου προϊόντος, η τύπωση εν θερμώ πρέπει να συνοδεύεται από την τύπωση του χαρτιού μεταφοράς.

Επικουρικός κανόνας του κεφαλαίου:

Όταν η χώρα καταγωγής δεν μπορεί να προσδιοριστεί με την εφαρμογή των βασικών κανόνων, ως χώρα καταγωγής των εμπορευμάτων λογίζεται η χώρα από την οποία προέρχεται το υψηλότερο ποσοστό των υλών, όπως προσδιορίζεται βάσει της αξίας των υλών.

Κωδικός ΕΣ 2012	Περιγραφή των εμπορευμάτων	Βασικοί κανόνες
5001	Κουκούλια από μεταξοσκώληκες κατάλληλα για ξετύλιγμα των ινών τους.	CTH
5002	Μετάξι ωμό (ακατέργαστο), όχι στριμμένο.	CTH
5003	Απορρίμματα από μετάξι (στα οποία περιλαμβάνονται και τα κουκούλια τα ακατάλληλα για ξετύλιγμα των ινών τους, τα απορρίμματα νημάτων και τα ξεφτίδια).	CTH
5004	Νήματα από μετάξι (άλλα από τα νήματα από απορρίμματα από μετάξι), μη συσκευασμένα για τη λιανική πώληση.	Κατασκευή από: — φυσικές ίνες, μη λαναρισμένες, ούτε χτενισμένες, ούτε επεξεργασμένες με άλλο τρόπο για την κλώση, — ακατέργαστο μετάξι ή απορρίμματα από μετάξι, — χημικές ύλες ή υφαντικούς πολτούς ή — μη συνεχείς συνθετικές ή τεχνητές ίνες μη λαναρισμένες ούτε χτενισμένες, ή με άλλο τρόπο παρασκευασμένες για νηματοποίηση Ή Τύπωση ή βαφή νημάτων ή μονόινων νημάτων, αλεύκαστων ή προλευκασμένων, που συνοδεύεται από προπαρασκευαστικές εργασίες τελειώματος. Τα στριμμένα ή ελαστικοποιημένα νήματα δεν θεωρούνται σαν τέτοια όταν η αξία των μη καταγόμενων υλικών (περιλαμβανομένου του νήματος) δεν υπερβαίνει το 48 % της τιμής εργοστασίου του προϊόντος

▼B

Κωδικός ΕΣ 2012	Περιγραφή των εμπορευμάτων	Βασικοί κανόνες
5005	Νήματα από απορρίμματα από μετάξι, μη συσκευασμένα για τη λιανική πώληση	Κατασκευή από: — φυσικές ίνες, μη λαναρισμένες ούτε χτενισμένες ούτε επεξεργασμένες με άλλο τρόπο για την κλώση, — ακατέργαστο μετάξι ή απορρίμματα από μετάξι, — χημικές ύλες ή υφαντικούς πολτούς ή — μη συνεχείς συνθετικές ή τεχνητές ίνες μη λαναρισμένες ούτε χτενισμένες, ή με άλλο τρόπο παρασκευασμένες για νηματοποίηση Ή Τύπωση ή βαφή νημάτων ή μονόινων νημάτων, αλεύκαστων ή προλευκασμένων, που συνοδεύεται από προπαρασκευαστικές εργασίες τελειώματος. Τα στριμμένα ή ελαστικοποιημένα νήματα δεν θεωρούνται σαν τέτοια όταν η αξία των μη καταγόμενων υλικών (περιλαμβανομένου του νήματος) δεν υπερβαίνει το 48 % της τιμής εργοστασίου του προϊόντος
5006	Νήματα από μετάξι ή από απορρίμματα από μετάξι, συσκευασμένα για τη λιανική πώληση. Μεταξότριχες αλιείας (μεσσηνέζες)	Όπως ορίζεται για τις υποδιαιρέσεις κλάσης
ex 5006 α)	Μεταξότριχες αλιείας (μεσσηνέζες)	CTH
ex 5006 β)	Άλλα	Κατασκευή από: — φυσικές ίνες, μη λαναρισμένες ούτε χτενισμένες ούτε επεξεργασμένες με άλλο τρόπο για την κλώση, — ακατέργαστο μετάξι ή απορρίμματα από μετάξι, — χημικές ύλες ή υφαντικούς πολτούς ή — μη συνεχείς συνθετικές ή τεχνητές ίνες μη λαναρισμένες ούτε χτενισμένες, ή με άλλο τρόπο παρασκευασμένες για νηματοποίηση Ή Τύπωση ή βαφή νημάτων ή μονόινων νημάτων, αλεύκαστων ή προλευκασμένων, που συνοδεύεται από προπαρασκευαστικές εργασίες τελειώματος. Τα στριμμένα ή ελαστικοποιημένα νήματα δεν θεωρούνται σαν τέτοια όταν η αξία των μη καταγόμενων υλικών (περιλαμβανομένου του νήματος) δεν υπερβαίνει το 48 % της τιμής εργοστασίου του προϊόντος
5007	Υφάσματα από μετάξι ή από απορρίμματα από μετάξι	Κατασκευή από νήματα Ή Τύπωση ή βάψιμο πλεκτών υφασμάτων, αλεύκαστων ή προλευκασμένων που συνοδεύεται από εργασίες παρασκευής ή τελειώματος

▼B

ΚΕΦΑΛΑΙΟ 51

Μαλλί, τρίχες εκλεκτής ποιότητας ή χοντροειδείς. Νήματα και υφάσματα από χοντρότριχες

Σημείωση κεφαλαίου:

Για να θεωρηθεί ότι προσδίδει τον χαρακτήρα καταγόμενου προϊόντος, η τύπωση εν θερμώ πρέπει να συνοδεύεται από την τύπωση του χαρτιού μεταφοράς.

Επικουρικός κανόνας του κεφαλαίου:

Όταν η χώρα καταγωγής δεν μπορεί να προσδιοριστεί με την εφαρμογή των βασικών κανόνων, ως χώρα καταγωγής των εμπορευμάτων λογίζεται η χώρα από την οποία προέρχεται το υψηλότερο ποσοστό των υλών, όπως προσδιορίζεται βάσει της αξίας των υλών.

Κωδικός ΕΣ 2012	Περιγραφή των εμπορευμάτων	Βασικοί κανόνες
5101	Μαλλιά, μη λαναρισμένα ή χτενισμένα	Όπως ορίζεται για τις υποδιαιρέσεις κλάσης
ex 5101 α)	- Μη καθαρισμένα από τις λιπαρές ουσίες, στα οποία περιλαμβάνονται και τα μαλλιά που πλύθηκαν πάνω στην προβιά:	CTH
ex 5101 β)	- Καθαρισμένα από τις λιπαρές ουσίες, μη επεξεργασμένα για την απομάκρυνση των φυτικών υλών (μη απανθρακωμένα)	Κατασκευή από μη καθαρισμένα από τις λιπαρές ουσίες μαλλιά, στα οποία περιλαμβάνονται και τα απορρίμματα από μαλλί, των οποίων η αξία δεν υπερβαίνει το 50 % της τιμής εργοστασίου του προϊόντος
ex 5101 γ)	- Επεξεργασμένα για την απομάκρυνση των φυτικών υλών (απανθρακωμένα)	Κατασκευή από μαλλί καθαρισμένο από λιπαρές ουσίες, του οποίου η αξία δεν υπερβαίνει το 50 % της τιμής εργοστασίου του προϊόντος
5102	Τρίχες εκλεκτής ποιότητας ή χοντροειδείς, μη λαναρισμένες ή χτενισμένες.	CTH
5103	Απορρίμματα μαλλιού ή τριχών ζώων εκλεκτής ποιότητας ή χονδροειδών τριχών (συμπεριλαμβάνονται απορρίμματα νημάτων, όχι όμως τα ξεφτίδια)	Όπως ορίζεται για τις υποδιαιρέσεις κλάσης
ex 5103 α)	Επεξεργασμένα για την απομάκρυνση των φυτικών υλών (απανθρακωμένα)	Κατασκευή από μη απανθρακωμένα απορρίμματα από μαλλί των οποίων η αξία δεν υπερβαίνει το 50 % της τιμής εργοστασίου του προϊόντος
ex 5103 β)	Άλλα	CTH
5104	Ξεφτίδια από μαλλί ή από τρίχες εκλεκτής ποιότητας ή χοντροειδείς.	CTH
5105	Μαλλί, τρίχες εκλεκτής ποιότητας ή χοντροειδείς, λαναρισμένα ή χτενισμένα (στα οποία περιλαμβάνεται και το «μαλλί χτενισμένο χύμα»).	CTH

▼B

Κωδικός ΕΣ 2012	Περιγραφή των εμπορευμάτων	Βασικοί κανόνες
5106	Νήματα από μαλλί λαναρισμένο, μη συσκευασμένα για τη λιανική πώληση.	Κατασκευή από: — -φυσικές ίνες, μη λαναρισμένες ούτε χτενισμένες ούτε επεξεργασμένες με άλλο τρόπο για την κλώση, — -ακατέργαστο μετάξι ή απορρίμματα από μετάξι, — -χημικές ύλες ή υφαντικούς πολτούς ή — -μη συνεχείς συνθετικές ή τεχνητές ίνες μη λαναρισμένες ούτε χτενισμένες, ή με άλλο τρόπο παρασκευασμένες για νηματοποίηση Ή Τύπωση ή βαφή νημάτων ή μονόινων νημάτων, αλεύκαστων ή προλευκασμένων, που συνοδεύεται από προπαρασκευαστικές εργασίες τελειώματος. Τα στριμμένα ή ελαστικοποιημένα νήματα δεν θεωρούνται σαν τέτοια όταν η αξία των μη καταγόμενων υλικών (περιλαμβανομένου του νήματος) δεν υπερβαίνει το 48 % της τιμής εργοστασίου του προϊόντος
5107	Νήματα από μαλλί χτενισμένο, μη συσκευασμένα για τη λιανική πώληση.	Κατασκευή από: — φυσικές ίνες, μη λαναρισμένες ούτε χτενισμένες ούτε επεξεργασμένες με άλλο τρόπο για την κλώση, — ακατέργαστο μετάξι ή απορρίμματα από μετάξι, — χημικές ύλες ή υφαντικούς πολτούς ή — μη συνεχείς συνθετικές ή τεχνητές ίνες μη λαναρισμένες ούτε χτενισμένες, ή με άλλο τρόπο παρασκευασμένες για νηματοποίηση Ή Τύπωση ή βαφή νημάτων ή μονόινων νημάτων, αλεύκαστων ή προλευκασμένων, που συνοδεύεται από προπαρασκευαστικές εργασίες τελειώματος. Τα στριμμένα ή ελαστικοποιημένα νήματα δεν θεωρούνται σαν τέτοια όταν η αξία των μη καταγόμενων υλικών (περιλαμβανομένου του νήματος) δεν υπερβαίνει το 48 % της τιμής εργοστασίου του προϊόντος
5108	Νήματα από τρίχες εκλεκτής ποιότητας, λαναρισμένα ή χτενισμένα, μη συσκευασμένα για τη λιανική πώληση.	Κατασκευή από: — φυσικές ίνες, μη λαναρισμένες ούτε χτενισμένες ούτε επεξεργασμένες με άλλο τρόπο για την κλώση, — ακατέργαστο μετάξι ή απορρίμματα από μετάξι, — χημικές ύλες ή υφαντικούς πολτούς ή — μη συνεχείς συνθετικές ή τεχνητές ίνες μη λαναρισμένες ούτε χτενισμένες, ή με άλλο τρόπο παρασκευασμένες για νηματοποίηση Ή Τύπωση ή βαφή νημάτων ή μονόινων νημάτων, αλεύκαστων ή προλευκασμένων, που συνοδεύεται από προπαρασκευαστικές εργασίες τελειώματος. Τα στριμμένα ή ελαστικοποιημένα νήματα δεν θεωρούνται σαν τέτοια όταν η αξία των μη καταγόμενων υλικών (περιλαμβανομένου του νήματος) δεν υπερβαίνει το 48 % της τιμής εργοστασίου του προϊόντος

▼B

Κωδικός ΕΣ 2012	Περιγραφή των εμπορευμάτων	Βασικοί κανόνες
5109	Νήματα από μαλλί ή τρίχες εκλεκτής ποιότητας, συσκευασμένα για τη λιανική πώληση.	Κατασκευή από: — φυσικές ίνες, μη λαναρισμένες ούτε χτενισμένες ούτε επεξεργασμένες με άλλο τρόπο για την κλώση, — ακατέργαστο μετάξι ή απορρίμματα από μετάξι, — χημικές ύλες ή υφαντικούς πολτούς ή — μη συνεχείς συνθετικές ή τεχνητές ίνες μη λαναρισμένες ούτε χτενισμένες, ή με άλλο τρόπο παρασκευασμένες για νηματοποίηση Ή Τύπωση ή βαφή νημάτων ή μονόινων νημάτων, αλεύκαστων ή προλευκασμένων, που συνοδεύεται από προπαρασκευαστικές εργασίες τελειώματος. Τα στριμμένα ή ελαστικοποιημένα νήματα δεν θεωρούνται σαν τέτοια όταν η αξία των μη καταγόμενων υλικών (περιλαμβανομένου του νήματος) δεν υπερβαίνει το 48 % της τιμής εργοστασίου του προϊόντος
5110	Νήματα από τρίχες χοντροειδείς ή από χοντρότριχες (χαίτης και ουράς μονόπλων ή βοοειδών) [στα οποία περιλαμβάνονται και τα νήματα από τυλιγμένες χοντρότριχες (χαίτης και ουράς μονόπλων ή βοοειδών)], έστω και συσκευασμένα για τη λιανική πώληση.	Κατασκευή από: — φυσικές ίνες, μη λαναρισμένες ούτε χτενισμένες ούτε επεξεργασμένες με άλλο τρόπο για την κλώση, — ακατέργαστο μετάξι ή απορρίμματα από μετάξι, — χημικές ύλες ή υφαντικούς πολτούς ή — μη συνεχείς συνθετικές ή τεχνητές ίνες μη λαναρισμένες ούτε χτενισμένες, ή με άλλο τρόπο παρασκευασμένες για νηματοποίηση Ή Τύπωση ή βαφή νημάτων ή μονόινων νημάτων, αλεύκαστων ή προλευκασμένων, που συνοδεύεται από προπαρασκευαστικές εργασίες τελειώματος. Τα στριμμένα ή ελαστικοποιημένα νήματα δεν θεωρούνται σαν τέτοια όταν η αξία των μη καταγόμενων υλικών (περιλαμβανομένου του νήματος) δεν υπερβαίνει το 48 % της τιμής εργοστασίου του προϊόντος
5111	Υφάσματα από μαλλί λαναρισμένο ή από τρίχες εκλεκτής ποιότητας λαναρισμένες.	Κατασκευή από νήματα Ή Τύπωση ή βάψιμο πλεκτών υφασμάτων, αλεύκαστων ή προλευκασμένων που συνοδεύεται από εργασίες παρασκευής ή τελειώματος
5112	Υφάσματα από μαλλί χτενισμένο ή από τρίχες εκλεκτής ποιότητας χτενισμένες	Κατασκευή από νήματα Ή Τύπωση ή βάψιμο πλεκτών υφασμάτων, αλεύκαστων ή προλευκασμένων που συνοδεύεται από εργασίες παρασκευής ή τελειώματος
5113	Υφάσματα από τρίχες χοντροειδείς ή από χοντρότριχες (χαίτης και ουράς μονόπλων ή βοοειδών).	Κατασκευή από νήματα Ή Τύπωση ή βάψιμο πλεκτών υφασμάτων, αλεύκαστων ή προλευκασμένων που συνοδεύεται από εργασίες παρασκευής ή τελειώματος

▼B

ΚΕΦΑΛΑΙΟ 52

Βαμβάκι

Επικουρικός κανόνας του κεφαλαίου:

Όταν η χώρα καταγωγής δεν μπορεί να προσδιοριστεί με την εφαρμογή των βασικών κανόνων, ως χώρα καταγωγής των εμπορευμάτων λογίζεται η χώρα από την οποία προέρχεται το υψηλότερο ποσοστό των υλών, όπως προσδιορίζεται βάσει της αξίας των υλών.

Κωδικός ΕΣ 2012	Περιγραφή των εμπορευμάτων	Βασικοί κανόνες
5201	Βαμβάκι, μη λαναρισμένο ούτε χτενισμένο.	Όπως ορίζεται για τις υποδιαιρέσεις κλάσης
ex 5201 α)	λευκασμένο	Κατασκευή από ακατέργαστο βαμβάκι του οποίου η αξία δεν υπερβαίνει το 50 % της τιμής εργοστασίου του προϊόντος
ex 5201 β)	Άλλο	CTH
5202	Απορρίμματα από βαμβάκι (στα οποία περιλαμβάνονται και τα απορρίμματα από νήματα και τα ξεφτίδια).	CTH
5203	Βαμβάκι, λαναρισμένο ή χτενισμένο.	CTH
5204	Νήματα για ράψιμο από βαμβάκι, έστω και συσκευασμένα για τη λιανική πώληση.	Κατασκευή από: — φυσικές ίνες, μη λαναρισμένες ούτε χτενισμένες ούτε επεξεργασμένες με άλλο τρόπο για την κλώση, — ακατέργαστο μετάξι ή απορρίμματα από μετάξι, — χημικές ύλες ή υφαντικούς πολτούς ή — μη συνεχείς συνθετικές ή τεχνητές ίνες μη λαναρισμένες ούτε χτενισμένες, ή με άλλο τρόπο παρασκευασμένες για νηματοποίηση Ή Τύπωση ή βαφή νημάτων ή μονόινων νημάτων, αλεύκαστων ή προλευκασμένων, που συνοδεύεται από προπαρασκευαστικές εργασίες τελειώματος. Τα στριμμένα ή ελαστικοποιημένα νήματα δεν θεωρούνται σαν τέτοια όταν η αξία των μη καταγόμενων υλικών (περιλαμβανομένου του νήματος) δεν υπερβαίνει το 48 % της τιμής εργοστασίου του προϊόντος
5205	Νήματα από βαμβάκι (άλλα από τα νήματα για ράψιμο), που περιέχουν τουλάχιστον 85 % κατά βάρος βαμβάκι, μη συσκευασμένα για τη λιανική πώληση.	Κατασκευή από: — φυσικές ίνες, μη λαναρισμένες ούτε χτενισμένες ούτε επεξεργασμένες με άλλο τρόπο για την κλώση, — ακατέργαστο μετάξι ή απορρίμματα από μετάξι, — χημικές ύλες ή υφαντικούς πολτούς ή — μη συνεχείς συνθετικές ή τεχνητές ίνες μη λαναρισμένες ούτε χτενισμένες, ή με άλλο τρόπο παρασκευασμένες για νηματοποίηση

▼B

Κωδικός ΕΣ 2012	Περιγραφή των εμπορευμάτων	Βασικοί κανόνες
		Ή Τύπωση ή βαφή νημάτων ή μονόινων νημάτων, αλεύκαστων ή προλευκασμένων, που συνοδεύεται από προπαρασκευαστικές εργασίες τελειώματος. Τα στριμμένα ή ελαστικοποιημένα νήματα δεν θεωρούνται σαν τέτοια όταν η αξία των μη καταγόμενων υλικών (περιλαμβανομένου του νήματος) δεν υπερβαίνει το 48 % της τιμής εργοστασίου του προϊόντος
5206	Νήματα από βαμβάκι (άλλα από τα νήματα για ράψιμο), που περιέχουν λιγότερο από 85 % κατά βάρος βαμβάκι, μη συσκευασμένα για τη λιανική πώληση.	Κατασκευή από: — φυσικές ίνες, μη λαναρισμένες ούτε χτενισμένες ούτε επεξεργασμένες με άλλο τρόπο για την κλώση, — ακατέργαστο μετάξι ή απορρίμματα από μετάξι, — χημικές ύλες ή υφαντικούς πολτούς ή — μη συνεχείς συνθετικές ή τεχνητές ίνες μη λαναρισμένες ούτε χτενισμένες, ή με άλλο τρόπο παρασκευασμένες για νηματοποίηση Ή Τύπωση ή βαφή νημάτων ή μονόινων νημάτων, αλεύκαστων ή προλευκασμένων, που συνοδεύεται από προπαρασκευαστικές εργασίες τελειώματος. Τα στριμμένα ή ελαστικοποιημένα νήματα δεν θεωρούνται σαν τέτοια όταν η αξία των μη καταγόμενων υλικών (περιλαμβανομένου του νήματος) δεν υπερβαίνει το 48 % της τιμής εργοστασίου του προϊόντος
5207	Νήματα από βαμβάκι (άλλα από τα νήματα για ράψιμο) συσκευασμένα για τη λιανική πώληση.	Κατασκευή από: — φυσικές ίνες, μη λαναρισμένες ούτε χτενισμένες ούτε επεξεργασμένες με άλλο τρόπο για την κλώση, — ακατέργαστο μετάξι ή απορρίμματα από μετάξι, — χημικές ύλες ή υφαντικούς πολτούς ή — μη συνεχείς συνθετικές ή τεχνητές ίνες μη λαναρισμένες ούτε χτενισμένες, ή με άλλο τρόπο παρασκευασμένες για νηματοποίηση Ή Τύπωση ή βαφή νημάτων ή μονόινων νημάτων, αλεύκαστων ή προλευκασμένων, που συνοδεύεται από προπαρασκευαστικές εργασίες τελειώματος. Τα στριμμένα ή ελαστικοποιημένα νήματα δεν θεωρούνται σαν τέτοια όταν η αξία των μη καταγόμενων υλικών (περιλαμβανομένου του νήματος) δεν υπερβαίνει το 48 % της τιμής εργοστασίου του προϊόντος
5208	Υφάσματα από βαμβάκι, που περιέχουν τουλάχιστον 85 % κατά βάρος βαμβάκι, με βάρος που δεν υπερβαίνει τα 200 g/m2.	Κατασκευή από νήματα Ή Τύπωση ή βάψιμο πλεκτών υφασμάτων, αλεύκαστων ή προλευκασμένων που συνοδεύεται από εργασίες παρασκευής ή τελειώματος

▼B

Κωδικός ΕΣ 2012	Περιγραφή των εμπορευμάτων	Βασικοί κανόνες
5209	Υφάσματα από βαμβάκι, που περιέχουν τουλάχιστον 85 % κατά βάρος βαμβάκι, με βάρος που υπερβαίνει τα 200 g/m2.	Κατασκευή από νήματα Ή Τύπωση ή βάψιμο πλεκτών υφασμάτων, αλεύκαστων ή προλευκασμένων που συνοδεύεται από εργασίες παρασκευής ή τελειώματος
5210	Υφάσματα από βαμβάκι, που περιέχουν λιγότερο από 85 % κατά βάρος βαμβάκι, σύμμεικτα κυρίως ή μόνο με συνθετικές ή τεχνητές ίνες, με βάρος που δεν υπερβαίνει τα 200 g/m2.	Κατασκευή από νήματα Ή Τύπωση ή βάψιμο πλεκτών υφασμάτων, αλεύκαστων ή προλευκασμένων που συνοδεύεται από εργασίες παρασκευής ή τελειώματος
5211	Υφάσματα από βαμβάκι, που περιέχουν λιγότερο από 85 % κατά βάρος βαμβάκι, σύμμεικτα κυρίως ή μόνο με συνθετικές ή τεχνητές ίνες, με βάρος που υπερβαίνει τα 200 g/m2.	Κατασκευή από νήματα Ή Τύπωση ή βάψιμο πλεκτών υφασμάτων, αλεύκαστων ή προλευκασμένων που συνοδεύεται από εργασίες παρασκευής ή τελειώματος
5212	Άλλα υφάσματα από βαμβάκι.	Κατασκευή από νήματα Ή Τύπωση ή βάψιμο πλεκτών υφασμάτων, αλεύκαστων ή προλευκασμένων που συνοδεύεται από εργασίες παρασκευής ή τελειώματος

ΚΕΦΑΛΑΙΟ 53

Άλλες φυτικές υφαντικές ίνες. Νήματα από χαρτί και υφάσματα από νήματα από χαρτί

Επικουρικός κανόνας του κεφαλαίου:

Όταν η χώρα καταγωγής δεν μπορεί να προσδιοριστεί με την εφαρμογή των βασικών κανόνων, ως χώρα καταγωγής των εμπορευμάτων λογίζεται η χώρα από την οποία προέρχεται το υψηλότερο ποσοστό των υλών, όπως προσδιορίζεται βάσει της αξίας των υλών.

Κωδικός ΕΣ 2012	Περιγραφή των εμπορευμάτων	Βασικοί κανόνες
5301	Λινάρι ακατέργαστο ή κατεργασμένο, αλλά όχι νηματοποιημένο. Στουπιά και απορρίμματα από λινάρι (στα οποία περιλαμβάνονται και τα απορρίμματα από νήματα και τα ξεφτίδια).	CTH
5302	Καννάβι (Cannabis sativa L.) ακατέργαστο ή κατεργασμένο, αλλά όχι νηματοποιημένο. Στουπιά και απορρίμματα από καννάβι (στα οποία περιλαμβάνονται και τα απορρίμματα από νήματα και τα ξεφτίδια).	CTH

▼B

Κωδικός ΕΣ 2012	Περιγραφή των εμπορευμάτων	Βασικοί κανόνες
5303	Γιούτα και άλλες υφαντικές ίνες που προέρχονται από το εσωτερικό του φλοιού (βίβλος) ορισμένης κατηγορίας φυτών (με εξαίρεση το λινάρι, το καννάβι και το ραμί), ακατέργαστες ή κατεργασμένες, αλλά όχι νηματοποιημένες. Στουπιά και απορρίμματα από αυτές τις ίνες (στα οποία περιλαμβάνονται και τα απορρίμματα από νήματα και τα ξεφτίδια).	CTH
[5304]		
5305	Κοκοφοίνικας, αβάκα (καννάβι Μανίλας ή Musa textilis Nee), ραμί και άλλες φυτικές υφαντικές ίνες που δεν κατονομάζονται ούτε περιλαμβάνονται αλλού, ακατέργαστες ή κατεργασμένες, αλλά όχι νηματοποιημένες. Στουπιά και απορρίμματα από τις ίνες αυτές (στα οποία περιλαμβάνονται και τα απορρίμματα από νήματα και τα ξεφτίδια).	CTH
5306	Νήματα από λινάρι.	Κατασκευή από: — φυσικές ίνες, μη λαναρισμένες ούτε χτενισμένες ούτε επεξεργασμένες με άλλο τρόπο για την κλώση, — ακατέργαστο μετάξι ή απορρίμματα από μετάξι, — χημικές ύλες ή υφαντικούς πολτούς ή — μη συνεχείς συνθετικές ή τεχνητές ίνες μη λαναρισμένες ούτε χτενισμένες, ή με άλλο τρόπο παρασκευασμένες για νηματοποίηση Ή Τύπωση ή βαφή νημάτων ή μονόινων νημάτων, αλεύκαστων ή προλευκασμένων, που συνοδεύεται από προπαρασκευαστικές εργασίες τελειώματος. Τα στριμμένα ή ελαστικοποιημένα νήματα δεν θεωρούνται σαν τέτοια όταν η αξία των μη καταγόμενων υλικών (περιλαμβανομένου του νήματος) δεν υπερβαίνει το 48 % της τιμής εργοστασίου του προϊόντος
5307	Νήματα από γιούτα ή άλλες υφαντικές ίνες που προέρχονται από το εσωτερικό του φλοιού (βίβλος) ορισμένης κατηγορίας φυτών της κλάσης 5303.	Κατασκευή από: — φυσικές ίνες, μη λαναρισμένες ούτε χτενισμένες ούτε επεξεργασμένες με άλλο τρόπο για την κλώση, — ακατέργαστο μετάξι ή απορρίμματα από μετάξι, — χημικές ύλες ή υφαντικούς πολτούς ή — μη συνεχείς συνθετικές ή τεχνητές ίνες μη λαναρισμένες ούτε χτενισμένες, ή με άλλο τρόπο παρασκευασμένες για νηματοποίηση

▼B

Κωδικός ΕΣ 2012	Περιγραφή των εμπορευμάτων	Βασικοί κανόνες
		Ή Τύπωση ή βαφή νημάτων ή μονόινων νημάτων, αλεύκαστων ή προλευκασμένων, που συνοδεύεται από προπαρασκευαστικές εργασίες τελειώματος. Τα στριμμένα ή ελαστικοποιημένα νήματα δεν θεωρούνται σαν τέτοια όταν η αξία των μη καταγόμενων υλικών (περιλαμβανομένου του νήματος) δεν υπερβαίνει το 48 % της τιμής εργοστασίου του προϊόντος
5308	Νήματα από άλλες φυτικές υφαντικές ίνες. Νήματα από χαρτί.	Όπως ορίζεται για τις υποδιαιρέσεις κλάσης
ex 5308 α)	- Νήματα από άλλες φυτικές υφαντικές ίνες	Κατασκευή από: — φυσικές ίνες, μη λαναρισμένες ούτε χτενισμένες ούτε επεξεργασμένες με άλλο τρόπο για την κλώση, — ακατέργαστο μετάξι ή απορρίμματα από μετάξι, — χημικές ύλες ή υφαντικούς πολτούς ή — μη συνεχείς συνθετικές ή τεχνητές ίνες μη λαναρισμένες ούτε χτενισμένες, ή με άλλο τρόπο παρασκευασμένες για νηματοποίηση Ή Τύπωση ή βαφή νημάτων ή μονόινων νημάτων, αλεύκαστων ή προλευκασμένων, που συνοδεύεται από προπαρασκευαστικές εργασίες τελειώματος. Τα στριμμένα ή ελαστικοποιημένα νήματα δεν θεωρούνται σαν τέτοια όταν η αξία των μη καταγόμενων υλικών (περιλαμβανομένου του νήματος) δεν υπερβαίνει το 48 % της τιμής εργοστασίου του προϊόντος
ex 5308 β)	- - Νήματα από χαρτί	ΣΤΗ
5309	Υφάσματα από λινάρι.	Κατασκευή από νήματα Ή Τύπωση ή βάψιμο πλεκτών υφασμάτων, αλεύκαστων ή προλευκασμένων που συνοδεύεται από εργασίες παρασκευής ή τελειώματος
5310	Υφάσματα από γιούτα ή άλλες υφαντικές ίνες που προέρχονται από το εσωτερικό του φλοιού (βίβλος) ορισμένης κατηγορίας φυτών της κλάσης 5303.	Κατασκευή από νήματα Ή Τύπωση ή βάψιμο πλεκτών υφασμάτων, αλεύκαστων ή προλευκασμένων που συνοδεύεται από εργασίες παρασκευής ή τελειώματος
5311	Υφάσματα από άλλες φυτικές υφαντικές ίνες. Υφάσματα από νήματα από χαρτί.	Όπως ορίζεται για τις υποδιαιρέσεις κλάσης

▼B

Κωδικός ΕΣ 2012	Περιγραφή των εμπορευμάτων	Βασικοί κανόνες
ex 5311 α)	Υφάσματα από άλλες φυτικές υφαντικές ίνες	Κατασκευή από νήματα Ή Τύπωση ή βάψιμο πλεκτών υφασμάτων, αλεύκαστων ή προλευκασμένων που συνοδεύεται από εργασίες παρασκευής ή τελειώματος
ex 5311 β)	Υφάσματα από νήματα από χαρτί	CTH

ΚΕΦΑΛΑΙΟ 54

Συνθετικές ή τεχνητές ίνες, συνεχείς. Συνεχείς λουρίδες και παρόμοιες μορφές, από συνθετικές ή τεχνητές υφαντικές ύλες

Επικουρικός κανόνας του κεφαλαίου:

Όταν η χώρα καταγωγής δεν μπορεί να προσδιοριστεί με την εφαρμογή των βασικών κανόνων, ως χώρα καταγωγής των εμπορευμάτων λογίζεται η χώρα από την οποία προέρχεται το υψηλότερο ποσοστό των υλών, όπως προσδιορίζεται βάσει της αξίας των υλών.

Κωδικός ΕΣ 2012	Περιγραφή των εμπορευμάτων	Βασικοί κανόνες
5401	Νήματα για ράψιμο από ίνες συνθετικές ή τεχνητές, συνεχείς, έστω και συσκευασμένα για τη λιανική πώληση.	Κατασκευή από: — φυσικές ίνες, μη λαναρισμένες ούτε χτενισμένες ούτε επεξεργασμένες με άλλο τρόπο για την κλώση, — ακατέργαστο μετάξι ή απορρίμματα από μετάξι, — χημικές ύλες ή υφαντικούς πολτούς ή — μη συνεχείς συνθετικές ή τεχνητές ίνες μη λαναρισμένες ούτε χτενισμένες, ή με άλλο τρόπο παρασκευασμένες για νηματοποίηση Ή Τύπωση ή βαφή νημάτων ή μονόινων νημάτων, αλεύκαστων ή προλευκασμένων, που συνοδεύεται από προπαρασκευαστικές εργασίες τελειώματος. Τα στριμμένα ή ελαστικοποιημένα νήματα δεν θεωρούνται σαν τέτοια όταν η αξία των μη καταγόμενων υλικών (περιλαμβανομένου του νήματος) δεν υπερβαίνει το 48 % της τιμής εργοστασίου του προϊόντος
5402	Νήματα από ίνες συνθετικές συνεχείς (άλλα από τα νήματα για ράψιμο), μη συσκευασμένα για τη λιανική πώληση, στα οποία περιλαμβάνονται και τα μονόινα συνθετικά κάτω των 67 decitex.	Κατασκευή από: — φυσικές ίνες, μη λαναρισμένες ούτε χτενισμένες ούτε επεξεργασμένες με άλλο τρόπο για την κλώση, — ακατέργαστο μετάξι ή απορρίμματα από μετάξι, — χημικές ύλες ή υφαντικούς πολτούς ή — μη συνεχείς συνθετικές ή τεχνητές ίνες μη λαναρισμένες ούτε χτενισμένες, ή με άλλο τρόπο παρασκευασμένες για νηματοποίηση

▼B

Κωδικός ΕΣ 2012	Περιγραφή των εμπορευμάτων	Βασικοί κανόνες
		Ή Τύπωση ή βαφή νημάτων ή μονόινων νημάτων, αλεύκαστων ή προλευκασμένων, που συνοδεύεται από προπαρασκευαστικές εργασίες τελειώματος. Τα στριμμένα ή ελαστικοποιημένα νήματα δεν θεωρούνται σαν τέτοια όταν η αξία των μη καταγόμενων υλικών (περιλαμβανομένου του νήματος) δεν υπερβαίνει το 48 % της τιμής εργοστασίου του προϊόντος
5403	Νήματα από τεχνητές ίνες συνεχείς (άλλα από τα νήματα για ράψιμο), μη συσκευασμένα για τη λιανική πώληση, στα οποία περιλαμβάνονται και τα μονόινα τεχνητά κάτω των 67 decitex.	Κατασκευή από: — φυσικές ίνες, μη λαναρισμένες ούτε χτενισμένες ούτε επεξεργασμένες με άλλο τρόπο για την κλώση, — ακατέργαστο μετάξι ή απορρίμματα από μετάξι, — χημικές ύλες ή υφαντικούς πολτούς ή — μη συνεχείς συνθετικές ή τεχνητές ίνες μη λαναρισμένες ούτε χτενισμένες, ή με άλλο τρόπο παρασκευασμένες για νηματοποίηση Ή Τύπωση ή βαφή νημάτων ή μονόινων νημάτων, αλεύκαστων ή προλευκασμένων, που συνοδεύεται από προπαρασκευαστικές εργασίες τελειώματος. Τα στριμμένα ή ελαστικοποιημένα νήματα δεν θεωρούνται σαν τέτοια όταν η αξία των μη καταγόμενων υλικών (περιλαμβανομένου του νήματος) δεν υπερβαίνει το 48 % της τιμής εργοστασίου του προϊόντος
5404	Νήματα μονόινα συνθετικά 67 decitex ή περισσότερο και των οποίων η μεγαλύτερη διάσταση της εγκάρσιας τομής δεν υπερβαίνει το 1 mm. Λουρίδες και παρόμοιες μορφές (π.χ. τεχνητό άχυρο), από συνθετικές υφαντικές ύλες, των οποίων το ορατό πλάτος δεν υπερβαίνει τα 5 mm.	Κατασκευή από: — φυσικές ίνες, μη λαναρισμένες ούτε χτενισμένες ούτε επεξεργασμένες με άλλο τρόπο για την κλώση, — ακατέργαστο μετάξι ή απορρίμματα από μετάξι, — χημικές ύλες ή υφαντικούς πολτούς ή — μη συνεχείς συνθετικές ή τεχνητές ίνες μη λαναρισμένες ούτε χτενισμένες, ή με άλλο τρόπο παρασκευασμένες για νηματοποίηση Ή Τύπωση ή βαφή νημάτων ή μονόινων νημάτων, αλεύκαστων ή προλευκασμένων, που συνοδεύεται από προπαρασκευαστικές εργασίες τελειώματος. Τα στριμμένα ή ελαστικοποιημένα νήματα δεν θεωρούνται σαν τέτοια όταν η αξία των μη καταγόμενων υλικών (περιλαμβανομένου του νήματος) δεν υπερβαίνει το 48 % της τιμής εργοστασίου του προϊόντος

▼B

Κωδικός ΕΣ 2012	Περιγραφή των εμπορευμάτων	Βασικοί κανόνες
5405	Νήματα μονόινα τεχνητά 67 decitex ή περισσότερο και των οποίων η μεγαλύτερη διάσταση της εγκάρσιας τομής δεν υπερβαίνει το 1 mm. Λουρίδες και παρόμοιες μορφές (π.χ. τεχνητό άχυρο), από τεχνητές υφαντικές ύλες, των οποίων το ορατό πλάτος δεν υπερβαίνει τα 5 mm.	Κατασκευή από: — φυσικές ίνες, μη λαναρισμένες ούτε χτενισμένες ούτε επεξεργασμένες με άλλο τρόπο για την κλώση, — ακατέργαστο μετάξι ή απορρίμματα από μετάξι, — χημικές ύλες ή υφαντικούς πολτούς ή — μη συνεχείς συνθετικές ή τεχνητές ίνες μη λαναρισμένες ούτε χτενισμένες, ή με άλλο τρόπο παρασκευασμένες για νηματοποίηση Ή Τύπωση ή βαφή νημάτων ή μονόινων νημάτων, αλεύκαστων ή προλευκασμένων, που συνοδεύεται από προπαρασκευαστικές εργασίες τελειώματος. Τα στριμμένα ή ελαστικοποιημένα νήματα δεν θεωρούνται σαν τέτοια όταν η αξία των μη καταγόμενων υλικών (περιλαμβανομένου του νήματος) δεν υπερβαίνει το 48 % της τιμής εργοστασίου του προϊόντος
5406	Νήματα από συνθετικές ή τεχνητές ίνες, συνεχείς (άλλα από τα νήματα για ράψιμο), συσκευασμένα για τη λιανική πώληση.	Κατασκευή από: — φυσικές ίνες, μη λαναρισμένες ούτε χτενισμένες ούτε επεξεργασμένες με άλλο τρόπο για την κλώση, — ακατέργαστο μετάξι ή απορρίμματα από μετάξι, — χημικές ύλες ή υφαντικούς πολτούς ή — μη συνεχείς συνθετικές ή τεχνητές ίνες μη λαναρισμένες ούτε χτενισμένες, ή με άλλο τρόπο παρασκευασμένες για νηματοποίηση Ή Τύπωση ή βαφή νημάτων ή μονόινων νημάτων, αλεύκαστων ή προλευκασμένων, που συνοδεύεται από προπαρασκευαστικές εργασίες τελειώματος. Τα στριμμένα ή ελαστικοποιημένα νήματα δεν θεωρούνται σαν τέτοια όταν η αξία των μη καταγόμενων υλικών (περιλαμβανομένου του νήματος) δεν υπερβαίνει το 48 % της τιμής εργοστασίου του προϊόντος
5407	Υφάσματα από νήματα από συνθετικές ίνες συνεχείς, στα οποία περιλαμβάνονται και τα υφάσματα που κατασκευάζονται από τα προϊόντα της κλάσης 5404.	Κατασκευή από νήματα Ή Τύπωση ή βάψιμο πλεκτών υφασμάτων, αλεύκαστων ή προλευκασμένων που συνοδεύεται από εργασίες παρασκευής ή τελειώματος
5408	Υφάσματα από νήματα από τεχνητές ίνες συνεχείς, στα οποία περιλαμβάνονται και τα υφάσματα που κατασκευάζονται από προϊόντα της κλάσης 5405.	Κατασκευή από νήματα Ή Τύπωση ή βάψιμο πλεκτών υφασμάτων, αλεύκαστων ή προλευκασμένων που συνοδεύεται από εργασίες παρασκευής ή τελειώματος

▼B

ΚΕΦΑΛΑΙΟ 55

Συνθετικές ή τεχνητές ίνες μη συνεχείς

Σημείωση κεφαλαίου:

Για να θεωρηθεί ότι προσδίδει τον χαρακτήρα καταγόμενου προϊόντος, η τύπωση εν θερμώ πρέπει να συνοδεύεται από την τύπωση του χαρτιού μεταφοράς.

Επικουρικός κανόνας του κεφαλαίου:

Όταν η χώρα καταγωγής δεν μπορεί να προσδιοριστεί με την εφαρμογή των βασικών κανόνων, ως χώρα καταγωγής των εμπορευμάτων λογίζεται η χώρα από την οποία προέρχεται το υψηλότερο ποσοστό των υλών, όπως προσδιορίζεται βάσει της αξίας των υλών.

Κωδικός ΕΣ 2012	Περιγραφή των εμπορευμάτων	Βασικοί κανόνες
5501	Δέσμες από συνθετικές ίνες.	Κατασκευή από χημικές ύλες ή υφαντικούς πολτούς
5502	Δέσμες από τεχνητές ίνες.	Κατασκευή από χημικές ύλες ή υφαντικούς πολτούς
5503	Συνθετικές ίνες μη συνεχείς, που δεν είναι λαναρισμένες, χτενισμένες ή με άλλο τρόπο παρασκευασμένες για νηματοποίηση.	Κατασκευή από χημικές ύλες ή υφαντικούς πολτούς
5504	Τεχνητές ίνες μη συνεχείς, που δεν είναι λαναρισμένες, χτενισμένες ή με άλλο τρόπο παρασκευασμένες για νηματοποίηση.	Κατασκευή από χημικές ύλες ή υφαντικούς πολτούς
5505	Απορρίμματα από συνθετικές ή τεχνητές ίνες (στα οποία περιλαμβάνονται και τα απορρίμματα της κλώσης, τα απορρίμματα νημάτων και τα ξεφτίδια).	Κατασκευή από χημικές ύλες ή υφαντικούς πολτούς
5506	Συνθετικές ίνες μη συνεχείς, που είναι λαναρισμένες, χτενισμένες ή με άλλο τρόπο παρασκευασμένες για νηματοποίηση.	Κατασκευή από χημικές ύλες, υφαντικούς πολτούς ή απορρίμματα της κλάσης 5505
5507	Τεχνητές ίνες μη συνεχείς, που είναι λαναρισμένες, χτενισμένες ή με άλλο τρόπο παρασκευασμένες για νηματοποίηση.	Κατασκευή από χημικές ύλες, υφαντικούς πολτούς ή απορρίμματα της κλάσης 5505
5508	Νήματα για ράψιμο από συνθετικές ή τεχνητές ίνες, μη συνεχείς, έστω και συσκευασμένα για τη λιανική πώληση.	Κατασκευή από: — φυσικές ίνες, μη λαναρισμένες ούτε χτενισμένες ούτε επεξεργασμένες με άλλο τρόπο για την κλώση, — ακατέργαστο μετάξι ή απορρίμματα από μετάξι, — χημικές ύλες ή υφαντικούς πολτούς ή — μη συνεχείς συνθετικές ή τεχνητές ίνες μη λαναρισμένες ούτε χτενισμένες, ή με άλλο τρόπο παρασκευασμένες για νηματοποίηση Ή Τύπωση ή βαφή νημάτων ή μονόινων νημάτων, αλεύκαστων ή προλευκασμένων, που συνοδεύεται από προπαρασκευαστικές εργασίες τελειώματος. Τα στριμμένα ή ελαστικοποιημένα νήματα δεν θεωρούνται σαν τέτοια όταν η αξία των μη καταγόμενων υλικών (περιλαμβανομένου του νήματος) δεν υπερβαίνει το 48 % της τιμής εργοστασίου του προϊόντος

▼B

Κωδικός ΕΣ 2012	Περιγραφή των εμπορευμάτων	Βασικοί κανόνες
5509	Νήματα από συνθετικές ίνες μη συνεχείς (άλλα από τα νήματα για ράψιμο), μη συσκευασμένα για τη λιανική πώληση.	Κατασκευή από: — φυσικές ίνες, μη λαναρισμένες ούτε χτενισμένες ούτε επεξεργασμένες με άλλο τρόπο για την κλώση, — ακατέργαστο μετάξι ή απορρίμματα από μετάξι, — χημικές ύλες ή υφαντικούς πολτούς ή — μη συνεχείς συνθετικές ή τεχνητές ίνες μη λαναρισμένες ούτε χτενισμένες, ή με άλλο τρόπο παρασκευασμένες για νηματοποίηση Ή Τύπωση ή βαφή νημάτων ή μονόινων νημάτων, αλεύκαστων ή προλευκασμένων, που συνοδεύεται από προπαρασκευαστικές εργασίες τελειώματος. Τα στριμμένα ή ελαστικοποιημένα νήματα δεν θεωρούνται σαν τέτοια όταν η αξία των μη καταγόμενων υλικών (περιλαμβανομένου του νήματος) δεν υπερβαίνει το 48 % της τιμής εργοστασίου του προϊόντος
5510	Νήματα από τεχνητές ίνες μη συνεχείς (άλλα από τα νήματα για ράψιμο), μη συσκευασμένα για τη λιανική πώληση.	Κατασκευή από: — φυσικές ίνες, μη λαναρισμένες ούτε χτενισμένες ούτε επεξεργασμένες με άλλο τρόπο για την κλώση, — ακατέργαστο μετάξι ή απορρίμματα από μετάξι, — χημικές ύλες ή υφαντικούς πολτούς ή — μη συνεχείς συνθετικές ή τεχνητές ίνες μη λαναρισμένες ούτε χτενισμένες, ή με άλλο τρόπο παρασκευασμένες για νηματοποίηση Ή Τύπωση ή βαφή νημάτων ή μονόινων νημάτων, αλεύκαστων ή προλευκασμένων, που συνοδεύεται από προπαρασκευαστικές εργασίες τελειώματος. Τα στριμμένα ή ελαστικοποιημένα νήματα δεν θεωρούνται σαν τέτοια όταν η αξία των μη καταγόμενων υλικών (περιλαμβανομένου του νήματος) δεν υπερβαίνει το 48 % της τιμής εργοστασίου του προϊόντος
5511	Νήματα από συνθετικές ή τεχνητές ίνες, μη συνεχείς (άλλα από τα νήματα για ράψιμο), συσκευασμένα για τη λιανική πώληση.	Κατασκευή από: — φυσικές ίνες, μη λαναρισμένες ούτε χτενισμένες ούτε επεξεργασμένες με άλλο τρόπο για την κλώση, — ακατέργαστο μετάξι ή απορρίμματα από μετάξι, — χημικές ύλες ή υφαντικούς πολτούς ή — μη συνεχείς συνθετικές ή τεχνητές ίνες μη λαναρισμένες ούτε χτενισμένες, ή με άλλο τρόπο παρασκευασμένες για νηματοποίηση

▼B

Κωδικός ΕΣ 2012	Περιγραφή των εμπορευμάτων	Βασικοί κανόνες
		Ή Τύπωση ή βαφή νημάτων ή μονόινων νημάτων, αλεύκαστων ή προλευκασμένων, που συνοδεύεται από προπαρασκευαστικές εργασίες τελειώματος. Τα στριμμένα ή ελαστικοποιημένα νήματα δεν θεωρούνται σαν τέτοια όταν η αξία των μη καταγόμενων υλικών (περιλαμβανομένου του νήματος) δεν υπερβαίνει το 48 % της τιμής εργοστασίου του προϊόντος
5512	Υφάσματα από συνθετικές ίνες μη συνεχείς, που περιέχουν τουλάχιστον 85 % κατά βάρος συνθετικές ίνες μη συνεχείς.	Κατασκευή από νήματα Ή Τύπωση ή βάψιμο πλεκτών υφασμάτων, αλεύκαστων ή προλευκασμένων που συνοδεύεται από εργασίες παρασκευής ή τελειώματος
5513	Υφάσματα από συνθετικές ίνες μη συνεχείς, που περιέχουν λιγότερο του 85 % κατά βάρος από τις ίνες αυτές, σύμμεικτα κυρίως ή μόνο με βαμβάκι, με βάρος που δεν υπερβαίνει τα 170 g/m2.	Κατασκευή από νήματα Ή Τύπωση ή βάψιμο πλεκτών υφασμάτων, αλεύκαστων ή προλευκασμένων που συνοδεύεται από εργασίες παρασκευής ή τελειώματος
5514	Υφάσματα από συνθετικές ίνες μη συνεχείς, που περιέχουν λιγότερο του 85 % κατά βάρος από τις ίνες αυτές, σύμμεικτα κυρίως ή μόνο με βαμβάκι, με βάρος που υπερβαίνει τα 170 g/m2.	Κατασκευή από νήματα Ή Τύπωση ή βάψιμο πλεκτών υφασμάτων, αλεύκαστων ή προλευκασμένων που συνοδεύεται από εργασίες παρασκευής ή τελειώματος
5515	Άλλα υφάσματα από συνθετικές ίνες μη συνεχείς.	Κατασκευή από νήματα Ή Τύπωση ή βάψιμο πλεκτών υφασμάτων, αλεύκαστων ή προλευκασμένων που συνοδεύεται από εργασίες παρασκευής ή τελειώματος
5516	Υφάσματα από τεχνητές ίνες μη συνεχείς.	Κατασκευή από νήματα Ή Τύπωση ή βάψιμο πλεκτών υφασμάτων, αλεύκαστων ή προλευκασμένων που συνοδεύεται από εργασίες παρασκευής ή τελειώματος

ΚΕΦΑΛΑΙΟ 56

Βάτες, πιλήματα και υφάσματα μη υφασμένα. Νήματα ειδικά. Σπάγκοι, σχοινιά και χοντρά σχοινιά. Είδη σχοινοποιίας

Σημείωση κεφαλαίου:

Για να θεωρηθεί ότι προσδίδει τον χαρακτήρα καταγόμενου προϊόντος, η τύπωση εν θερμώ πρέπει να συνοδεύεται από την τύπωση του χαρτιού μεταφοράς.

Επικουρικός κανόνας του κεφαλαίου:

Όταν η χώρα καταγωγής δεν μπορεί να προσδιοριστεί με την εφαρμογή των βασικών κανόνων, ως χώρα καταγωγής των εμπορευμάτων λογίζεται η χώρα από την οποία προέρχεται το υψηλότερο ποσοστό των υλών, όπως προσδιορίζεται βάσει της αξίας των υλών.

▼B

Κωδικός ΕΣ 2012	Περιγραφή των εμπορευμάτων	Βασικοί κανόνες
5601	Βάτες από υφαντικές ύλες και είδη από τις βάτες αυτές. Υφαντικές ίνες με μήκος που δεν υπερβαίνει τα 5 mm (χνούδι από την επεξεργασία των υφασμάτων), κόμποι και σφαιρίδια από υφαντικές ύλες	Κατασκευή από ίνες
5602	Πιλήματα, έστω και εμποτισμένα, επιχρισμένα, επικαλυμμένα ή με απανωτές στρώσεις.	Όπως ορίζεται για τις υποδιαιρέσεις κλάσης
ex 5602 α)	τυπωτά, βαμμένα (έστω και με λευκή βαφή)	Κατασκευή από ίνες Ή Τύπωση ή βάψιμο πλεκτών πιλημάτων, αλεύκαστων ή προλευκασμένων που συνοδεύεται από εργασίες παρασκευής ή τελειώματος
ex 5602 β)	Εμποτισμένα, επιχρισμένα, επικαλυμμένα ή με απανωτές στρώσεις	Εμποτισμός, επίχριση, επικάλυψη ή απανωτές στρώσεις πιλημάτων, αλεύκαστων
ex 5602 γ)	- Άλλα	Κατασκευή από ίνες
5603	Υφάσματα μη υφασμένα, έστω και εμποτισμένα, επιχρισμένα, επικαλυμμένα ή με απανωτές στρώσεις	Όπως ορίζεται για τις υποδιαιρέσεις κλάσης
ex 5603 α)	- Τυπωτά, βαμμένα (έστω και με λευκή βαφή)	Κατασκευή από ίνες Ή Τύπωση ή βάψιμο αλεύκαστων ή προλευκασμένων μη υφασμένων υφασμάτων που συνοδεύεται από εργασίες παρασκευής ή τελειώματος
ex 5603 β)	Εμποτισμένα, επιχρισμένα, επικαλυμμένα ή με απανωτές στρώσεις	Εμποτισμός, επίχριση, επικάλυψη ή απανωτές στρώσεις μη υφασμένων υφασμάτων, αλεύκαστων
ex 5603 γ)	- Άλλα	Κατασκευή από ίνες
5604	Νήματα και σχοινιά από καουτσούκ, επικαλυμμένα με υφαντικά. Υφαντικά νήματα, λουρίδες και παρόμοιες μορφές των κλάσεων 5404 ή 5405, εμποτισμένα, επιχρισμένα, επικαλυμμένα ή επενδυμένα με καουτσούκ ή πλαστική ύλη.	Όπως ορίζεται για τις υποδιαιρέσεις κλάσης
ex 5604 α)	Νήματα και σχοινιά από καουτσούκ, επικαλυμμένα με υφαντικές ύλες	Κατασκευή από νήματα ή σχοινιά από καουτσούκ, μη επικαλυμμένα με υφαντικές ύλες
ex 5604 β)	- Άλλα	Εμποτισμός, επίχριση, επικάλυψη ή επένδυση με υφαντικά νήματα, λουρίδες και παρόμοιες μορφές, αλεύκαστα
5605	Μεταλλικές κλωστές και νήματα επιμεταλλωμένα, έστω και περιτυλιγμένα με άλλα νήματα από υφαντικές ίνες, που αποτελούνται από υφαντικά νήματα, λουρίδες ή παρόμοιες μορφές των κλάσεων 5404 ή 5405, συνδυασμένα με μέταλλο με μορφή νημάτων, λουρίδων ή σκόνης ή επικαλυμμένα με μέταλλο.	ΣΤΗ

▼B

Κωδικός ΕΣ 2012	Περιγραφή των εμπορευμάτων	Βασικοί κανόνες
5606	Νήματα περιτυλιγμένα με άλλα νήματα από υφαντικές ίνες, λουρίδες και παρόμοιες μορφές των κλάσεων 5404 ή 5405 περιτυλιγμένα με νήματα από υφαντικές ίνες, άλλα από εκείνα της κλάσης 5605 και άλλα από τα νήματα από χοντρότριχες χαίτης και ουράς μονόπλων ή βοοειδών περιτυλιγμένα με άλλα νήματα από υφαντικές ίνες. Νήματα σενίλλης (στα οποία περιλαμβάνονται τα νήματα από χνούδια σενίλλης). Νήματα με την ονομασία «αλυσιδίτσα».	CTH
5607	Σπάγκοι, σχοινιά και χοντρά σχοινιά, πλεκτά ή όχι, έστω και εμποτισμένα, επιχρισμένα, επικαλυμμένα ή επενδυμένα με καουτσούκ ή πλαστική ύλη.	Κατασκευή από ίνες, νήματα από κοκοφοίνικα, νήματα ή μονόινα από συνθετικές ή τεχνητές ίνες, συνεχείς
5608	Δίχτυα με δεμένους κόμπους, σε τόπια ή σε τεμάχια, που γίνονται από σπάγκους, σχοινιά ή χοντρά σχοινιά. Δίχτυα έτοιμα για την αλιεία και άλλα δίχτυα έτοιμα, από υφαντικές ύλες.	CTH
5609	Είδη από νήματα, λουρίδες ή παρόμοιες μορφές των κλάσεων 5404 ή 5405, σπάγκοι, σχοινιά ή χοντρά σχοινιά, που δεν κατονομάζονται ούτε περιλαμβάνονται αλλού.	Κατασκευή από ίνες, νήματα από κοκοφοίνικα, νήματα ή μονόινα από συνθετικές ή τεχνητές ίνες, συνεχείς

ΚΕΦΑΛΑΙΟ 57

Τάπητες και άλλες επενδύσεις δαπέδου από υφαντικές ύλες

Επικουρικός κανόνας του κεφαλαίου:

Όταν η χώρα καταγωγής δεν μπορεί να προσδιοριστεί με την εφαρμογή των βασικών κανόνων, ως χώρα καταγωγής των εμπορευμάτων λογίζεται η χώρα από την οποία προέρχεται το υψηλότερο ποσοστό των υλών, όπως προσδιορίζεται βάσει της αξίας των υλών.

Κωδικός ΕΣ 2012	Περιγραφή των εμπορευμάτων	Βασικοί κανόνες
5701	Τάπητες από υφαντικές ύλες, με κόμπους ή με περιτύλιξη στα νήματα του στημονιού, έστω και έτοιμοι.	CTH
5702	Τάπητες και άλλες επενδύσεις δαπέδου από υφαντικές ύλες, υφασμένα, όχι φουντωτά ούτε φλοκωτά, έστω και έτοιμα, στα οποία περιλαμβάνονται και οι τάπητες με την ονομασία «κιλίμια», «σουμάκ», «καραμανίας» και παρόμοιοι τάπητες υφασμένοι στο χέρι.	CTH
5703	Τάπητες και άλλες επενδύσεις δαπέδου από υφαντικές ύλες, φουντωτά, έστω και έτοιμα.	CTH

▼B

Κωδικός ΕΣ 2012	Περιγραφή των εμπορευμάτων	Βασικοί κανόνες
5704	Τάπητες και άλλες επενδύσεις δαπέδου από πίλημα, όχι φουντωτά ούτε φλοκωτά, έστω και έτοιμα.	Κατασκευή από ίνες
5705	Άλλοι τάπητες και επενδύσεις δαπέδου από υφαντικές ύλες, έστω και έτοιμα.	CTH

ΚΕΦΑΛΑΙΟ 58

Υφάσματα ειδικά. Υφαντικές φουντωτές επιφάνειες. Δαντέλες. Είδη επίστρωσης. Είδη ταινιοπλεκτικής. Κεντήματα

Επικουρικός κανόνας του κεφαλαίου:

Όταν η χώρα καταγωγής δεν μπορεί να προσδιοριστεί με την εφαρμογή των βασικών κανόνων, ως χώρα καταγωγής των εμπορευμάτων λογίζεται η χώρα από την οποία προέρχεται το υψηλότερο ποσοστό των υλών, όπως προσδιορίζεται βάσει της αξίας των υλών.

Κωδικός ΕΣ 2012	Περιγραφή των εμπορευμάτων	Βασικοί κανόνες
5801	Βελούδα και πλούσες υφασμένα και υφάσματα από σενίλλη, άλλα από τα είδη των κλάσεων 5802 ή 5806.	Όπως ορίζεται για τις υποδιαιρέσεις κλάσης
ex 5801 α)	- τυπωτά, βαμμένα (έστω και με λευκή βαφή)	Κατασκευή από νήματα Ή Τύπωση ή βαφή αλεύκαστων ή προλευκασμένων υφασμάτων, πιλημάτων ή μη υφασμένων υφασμάτων που συνοδεύονται από εργασίες παρασκευής ή τελειώματος
ex 5801 β)	- Εμποτισμένα, επιχρισμένα, επικαλυμμένα	Κατασκευή από υφάσματα, πιλήματα ή μη υφασμένα υφάσματα, αλεύκαστα
ex 5801 γ)	- Άλλα	Κατασκευή από νήματα
5802	Υφάσματα φλοκωτά σπογγώδους μορφής, άλλα από τα είδη της κλάσης 5806. Φουντωτές υφαντικές επιφάνειες, άλλες από τα προϊόντα της κλάσης 5703.	Όπως ορίζεται για τις υποδιαιρέσεις κλάσης
ex 5802 α)	- τυπωτά, βαμμένα (έστω και με λευκή βαφή)	Κατασκευή από νήματα Ή Τύπωση ή βαφή αλεύκαστων ή προλευκασμένων υφασμάτων, πιλημάτων ή μη υφασμένων υφασμάτων που συνοδεύονται από εργασίες παρασκευής ή τελειώματος
ex 5802 β)	- Εμποτισμένα, επιχρισμένα, επικαλυμμένα	Κατασκευή από υφάσματα, πιλήματα ή μη υφασμένα υφάσματα, αλεύκαστα
ex 5802 γ)	- Άλλα	Κατασκευή από νήματα
5803	Υφάσματα με ύφανση γάζας, άλλα από τα είδη της κλάσης 5806.	Όπως ορίζεται για τις υποδιαιρέσεις κλάσης

▼B

Κωδικός ΕΣ 2012	Περιγραφή των εμπορευμάτων	Βασικοί κανόνες
ex 5803 α)	- τυπωτά, βαμμένα (έστω και με λευκή βαφή)	Κατασκευή από νήματα Ή Τύπωση ή βαφή αλεύκαστων ή προλευκασμένων υφασμάτων, πιλημάτων ή μη υφασμένων υφασμάτων που συνοδεύονται από εργασίες παρασκευής ή τελειώματος
ex 5803 β)	- Εμποτισμένα, επιχρισμένα ή επικαλυμμένα	Κατασκευή από υφάσματα, πιλήματα ή μη υφασμένα υφάσματα, αλεύκαστα
ex 5803 γ)	- Άλλα	Κατασκευή από νήματα
5804	Τούλια και άλλα δικτυωτά υφάσματα, στα οποία δεν περιλαμβάνονται τα υφασμένα και πλεκτά εν γένει υφάσματα. Δαντέλες σε τόπια, σε ταινίες ή σε αυτοτελή διακοσμητικά σχέδια, εκτός από τα είδη της κλάσης 6002.	Όπως ορίζεται για τις υποδιαιρέσεις κλάσης
ex 5804 α)	- τυπωτά, βαμμένα (έστω και με λευκή βαφή)	Κατασκευή από νήματα Ή Τύπωση ή βαφή αλεύκαστων ή προλευκασμένων υφασμάτων, πιλημάτων ή μη υφασμένων υφασμάτων που συνοδεύονται από εργασίες παρασκευής ή τελειώματος
ex 5804 β)	- εμποτισμένα, επιχρισμένα ή επικαλυμμένα	Κατασκευή από υφάσματα, πιλήματα ή μη υφασμένα υφάσματα, αλεύκαστα
ex 5804 γ)	- Άλλα	Κατασκευή από νήματα
5805	Είδη επίστρωσης υφασμένα με το χέρι (τύπου Γκομπλέν, Φλάνδρας, Ομπισόν, Μποβέ και παρόμοια) και είδη επίστρωσης κεντημένα με βελόνα (π.χ. ανεβατό, σταυροβελονιά), έστω και έτοιμα.	Όπως ορίζεται για τις υποδιαιρέσεις κλάσης
ex 5805 α)	- Τυπωτά ή βαμμένα	Κατασκευή από νήματα Ή Τύπωση ή βαφή αλεύκαστων ή προλευκασμένων υφασμάτων, πιλημάτων ή μη υφασμένων υφασμάτων που συνοδεύονται από εργασίες παρασκευής ή τελειώματος
ex 5805 β)	- Εμποτισμένα, επιχρισμένα ή επικαλυμμένα	Κατασκευή από υφάσματα, πιλήματα ή μη υφασμένα υφάσματα, αλεύκαστα
ex 5805 γ)	- Άλλα	Κατασκευή από νήματα
5806	Είδη κορδελοποιίας, άλλα από τα είδη της κλάσης 5807. Ταινίες χωρίς υφάδι, από νήματα ή ίνες παραλληλισμένα και κολλημένα (bolducs).	Όπως ορίζεται για τις υποδιαιρέσεις κλάσης
ex 5806 α)	- Τυπωτά, βαμμένα (έστω και με λευκή βαφή)	Κατασκευή από νήματα Ή Τύπωση ή βαφή αλεύκαστων ή προλευκασμένων υφασμάτων, πιλημάτων ή μη υφασμένων υφασμάτων που συνοδεύονται από εργασίες παρασκευής ή τελειώματος

▼B

Κωδικός ΕΣ 2012	Περιγραφή των εμπορευμάτων	Βασικοί κανόνες
ex 5806 β)	- Εμποτισμένα, επιχρισμένα, επικαλυμμένα	Κατασκευή από υφάσματα, πιλήματα ή μη υφασμένα υφάσματα, αλεύκαστα
ex 5806 γ)	- Άλλα	Κατασκευή από νήματα
5807	Ετικέτες, εμβλήματα και παρόμοια είδη από υφαντικές ύλες, σε τόπια, σε ταινίες ή κομμένα σε τεμάχια, μη κεντημένα.	Όπως ορίζεται για τις υποδιαιρέσεις κλάσης
ex 5807 α)	- τυπωτά, βαμμένα (έστω και με λευκή βαφή)	Κατασκευή από νήματα Ή Τύπωση ή βαφή αλεύκαστων ή προλευκασμένων υφασμάτων, πιλημάτων ή μη υφασμένων υφασμάτων που συνοδεύονται από εργασίες παρασκευής ή τελειώματος
ex 5807 β)	- Εμποτισμένα, επιχρισμένα, επικαλυμμένα	Κατασκευή από υφάσματα, πιλήματα ή μη υφασμένα υφάσματα, αλεύκαστα
ex 5807 γ)	- Άλλα	Κατασκευή από νήματα
5808	Ταινιοπλέγματα σε τόπια. Είδη ταινιοπλεκτικής και ανάλογα είδη διακοσμητικά, σε τόπια, χωρίς κέντημα, άλλα από τα πλεκτά. Κόμποι σε σχήμα βελανιδιού, θύσανοι, κόμποι σε σχήμα ελιάς, καρυδιού, θύσανοι σφαιρικοί (πομπόν) και παρόμοια είδη.	Όπως ορίζεται για τις υποδιαιρέσεις κλάσης
ex 5808 α)	- τυπωτά, βαμμένα (έστω και με λευκή βαφή)	Κατασκευή από νήματα Ή Τύπωση ή βαφή αλεύκαστων ή προλευκασμένων υφασμάτων, πιλημάτων ή μη υφασμένων υφασμάτων που συνοδεύονται από εργασίες παρασκευής ή τελειώματος
ex 5808 β)	- Εμποτισμένα, επιχρισμένα, επικαλυμμένα	Κατασκευή από υφάσματα, πιλήματα ή μη υφασμένα υφάσματα, αλεύκαστα
ex 5808 γ)	- Άλλα	Κατασκευή από νήματα
5809	Υφάσματα από νήματα από μέταλλο και υφάσματα από νήματα από μέταλλο συνδυασμένα με νήματα από υφαντικές ίνες ή από επιμεταλλωμένα υφαντικά νήματα της κλάσης 5605, των τύπων που χρησιμοποιούνται για ενδύματα, επιπλώσεις ή παρόμοιες χρήσεις, που δεν κατονομάζονται ούτε περιλαμβάνονται αλλού.	Όπως ορίζεται για τις υποδιαιρέσεις κλάσης
ex 5809 α)	- τυπωτά, βαμμένα (έστω και με λευκή βαφή)	Κατασκευή από νήματα Ή Τύπωση ή βαφή αλεύκαστων ή προλευκασμένων υφασμάτων, πιλημάτων ή μη υφασμένων υφασμάτων που συνοδεύονται από εργασίες παρασκευής ή τελειώματος
ex 5809 β)	- Εμποτισμένα, επιχρισμένα, επικαλυμμένα	Κατασκευή από υφάσματα, πιλήματα ή μη υφασμένα υφάσματα, αλεύκαστα

▼B

Κωδικός ΕΣ 2012	Περιγραφή των εμπορευμάτων	Βασικοί κανόνες
ex 5809 γ)	- Άλλα	Κατασκευή από νήματα
5810	Κεντήματα σε τόπια, σε ταινίες ή σε αυτοτελή διακοσμητικά σχέδια.	Κατασκευή κατά την οποία η αξία όλων των χρησιμοποιούμενων υλών δεν υπερβαίνει το 50 % της τιμής εργοστασίου του προϊόντος
5811	Υφαντουργικά προϊόντα σε τόπια, που αποτελούνται από μια ή περισσότερες στρώσεις από υφαντικές ύλες συνδυασμένες με ύλη παραγεμίσματος, τρυπωμένα με αραιές βελονιές, συγκρατημένα κατά διαστήματα (καπιτονέ) ή αλλιώς διαχωρισμένα, άλλα από τα κεντήματα της κλάσης 5810	Όπως ορίζεται για τις υποδιαιρέσεις κλάσης
ex 5811 α)	- τυπωτά, βαμμένα (έστω και με λευκή βαφή)	Κατασκευή από νήματα Ή Τύπωση ή βαφή αλεύκαστων ή προλευκασμένων υφασμάτων, πιλημάτων ή μη υφασμένων υφασμάτων που συνοδεύονται από εργασίες παρασκευής ή τελειώματος
ex 5811 β)	- Εμποτισμένα, επιχρισμένα, επικαλυμμένα	Κατασκευή από υφάσματα, πιλήματα ή μη υφασμένα υφάσματα, αλεύκαστα
ex 5811 γ)	- Άλλα	Κατασκευή από νήματα

ΚΕΦΑΛΑΙΟ 59

Υφάσματα εμποτισμένα, επιχρισμένα, επικαλυμμένα ή με απανωτές στρώσεις. Είδη για τεχνικές χρήσεις από υφαντικές ύλες

Επικουρικός κανόνας του κεφαλαίου:

Όταν η χώρα καταγωγής δεν μπορεί να προσδιοριστεί με την εφαρμογή των βασικών κανόνων, ως χώρα καταγωγής των εμπορευμάτων λογίζεται η χώρα από την οποία προέρχεται το υψηλότερο ποσοστό των υλών, όπως προσδιορίζεται βάσει της αξίας των υλών.

Κωδικός ΕΣ 2012	Περιγραφή των εμπορευμάτων	Βασικοί κανόνες
5901	Υφάσματα επιχρισμένα με κόλλα ή με αμυλώδεις ουσίες, των τύπων που χρησιμοποιούνται για τη βιβλιοδεσία, χαρτοδεσία, κατασκευή θηκών ή παρόμοιες χρήσεις. Υφάσματα για ιχνογράφηση ή διαφανή για το σχέδιο. Υφάσματα παρασκευασμένα για τη ζωγραφική. Υφάσματα που έχουν σκληρυνθεί με γομάρισμα και παρόμοια υφάσματα των τύπων που χρησιμοποιούνται για την πιλοποιία.	Κατασκευή από αλεύκαστα υφάσματα
5902	Φύλλα υφασμένα για επίσωτρα με πεπιεσμένο αέρα, που λαμβάνονται από νήματα υψηλής αντοχής από νάυλον ή από άλλα πολυαμίδια, πολυεστέρες ή ρεγιόν βισκόζης.	Κατασκευή από νήματα
5903	Υφάσματα εμποτισμένα, επιχρισμένα ή επικαλυμμένα με πλαστική ύλη ή με απανωτές στρώσεις από πλαστική ύλη, άλλα από εκείνα της κλάσης 5902.	Κατασκευή από αλεύκαστα υφάσματα Ή

▼B

Κωδικός ΕΣ 2012	Περιγραφή των εμπορευμάτων	Βασικοί κανόνες
		Τύπωση ή βάψιμο πλεκτών υφασμάτων, αλεύκαστων ή προλευκασμένων που συνοδεύεται από εργασίες παρασκευής ή τελειώματος
5904	Λινοτάπητες, έστω και κομμένοι. Επενδύσεις δαπέδων που αποτελούνται από επίχρισμα ή επικάλυμμα που εφαρμόζεται πάνω σε υπόθεμα από υφαντική ύλη, έστω και κομμένες.	Κατασκευή από υφάσματα, πιλήματα ή μη υφασμένα υφάσματα, αλεύκαστα
5905	Επενδύσεις τοίχων από υφαντικές ύλες.	Κατασκευή από αλεύκαστα υφάσματα Ή Τύπωση ή βάψιμο πλεκτών υφασμάτων, αλεύκαστων ή προλευκασμένων που συνοδεύεται από εργασίες παρασκευής ή τελειώματος
5906	Υφάσματα συνδυασμένα με καουτσούκ, άλλα από εκείνα της κλάσης 5902.	Κατασκευή από αλεύκαστα πλεκτά υφάσματα ή από άλλα αλεύκαστα υφάσματα
5907	Άλλα υφάσματα εμποτισμένα, επιχρισμένα ή επικαλυμμένα. Υφάσματα ζωγραφισμένα για σκηνικά θεάτρων, παραπετάσματα εργαστηρίων ή για ανάλογες χρήσεις.	Κατασκευή από αλεύκαστα υφάσματα Ή Τύπωση ή βάψιμο πλεκτών υφασμάτων, αλεύκαστων ή προλευκασμένων που συνοδεύεται από εργασίες παρασκευής ή τελειώματος
5908	Φιτίλια υφασμένα, πλεγμένα σε πλεξούδες ή πλεκτά, από υφαντικές ύλες, για λάμπες, καμινέτα, αναπτήρες, κεριά ή παρόμοια. Αμίαντα φωτισμού και σωληνοειδή υφάσματα πλεκτά που χρησιμεύουν για την κατασκευή τους, έστω και εμποτισμένα.	Κατασκευή από νήματα
5909	Σωλήνες για αντλίες και παρόμοιοι σωλήνες, από υφαντικές ύλες, έστω και με εξοπλισμό ή εξαρτήματα από άλλες ύλες.	Κατασκευή από νήματα ή ίνες
5910	Ιμάντες μεταφοράς ή μετάδοσης κίνησης από υφαντικές ύλες, έστω και διαποτισμένοι, επιχρισμένοι, επικαλυμμένοι με πλαστικό υλικό ή ενισχυμένοι με μέταλλο ή άλλα υλικά.	Κατασκευή από νήματα ή ίνες
5911	Προϊόντα και είδη υφαντουργικά για τεχνικές χρήσεις, που αναφέρονται στη σημείωση 7 του παρόντος κεφαλαίου.	Όπως ορίζεται για τις υποδιαιρέσεις κλάσης
ex 5911 α)	- Δίσκοι και κορώνες για στίλβωση, άλλα από εκείνα από πίλημα	Κατασκευή από νήματα, από απορρίμματα υφασμάτων ή από ράκη της κλάσης 6310
ex 5911 β)	- Άλλα	Κατασκευή από νήματα ή ίνες

▼B

ΚΕΦΑΛΑΙΟ 60

Υφάσματα πλεκτά

Επικουρικός κανόνας του κεφαλαίου:

Όταν η χώρα καταγωγής δεν μπορεί να προσδιοριστεί με την εφαρμογή των βασικών κανόνων, ως χώρα καταγωγής των εμπορευμάτων λογίζεται η χώρα από την οποία προέρχεται το υψηλότερο ποσοστό των υλών, όπως προσδιορίζεται βάσει της αξίας των υλών.

Κωδικός ΕΣ 2012	Περιγραφή των εμπορευμάτων	Βασικοί κανόνες
6001	Βελούδα, πλούσες (στα οποία περιλαμβάνονται και τα υφάσματα με την ονομασία «με μακρύ τρίχωμα») και υφάσματα βροχιδωτά, όλα πλεκτά.	Όπως ορίζεται για τις υποδιαιρέσεις κλάσης
ex 6001 α)	- Τυπωτά, βαμμένα (έστω και με λευκή βαφή)	Κατασκευή από νήματα Ή Τύπωση ή βάψιμο πλεκτών υφασμάτων, αλεύκαστων ή προλευκασμένων που συνοδεύεται από εργασίες παρασκευής ή τελειώματος
ex 6001 β)	- Άλλα	Κατασκευή από νήματα
6002	Πλεκτά υφάσματα πλάτους που δεν υπερβαίνει τα 30 cm, που περιέχουν κατά βάρος 5 % ή περισσότερο νήματα ελαστομερή ή νήματα από καουτσούκ, άλλα από εκείνα της κλάσης 6001.	Όπως ορίζεται για τις υποδιαιρέσεις κλάσης
ex 6002 α)	- Τυπωτά, βαμμένα (έστω και με λευκή βαφή)	Κατασκευή από νήματα Ή Τύπωση ή βάψιμο πλεκτών υφασμάτων, αλεύκαστων ή προλευκασμένων που συνοδεύεται από εργασίες παρασκευής ή τελειώματος
ex 6002 β)	- Άλλα	Κατασκευή από νήματα
6003	Πλεκτά υφάσματα πλάτους που δεν υπερβαίνει τα 30 cm, άλλα από εκείνα των κλάσεων 6001 και 6002.	Όπως ορίζεται για τις υποδιαιρέσεις κλάσης
ex 6003 α)	Τυπωτά, βαμμένα (έστω και με λευκή βαφή)	Κατασκευή από νήματα Ή Τύπωση ή βάψιμο πλεκτών υφασμάτων, αλεύκαστων ή προλευκασμένων που συνοδεύεται από εργασίες παρασκευής ή τελειώματος
ex 6003 β)	- Άλλα	Κατασκευή από νήματα
6004	Πλεκτά υφάσματα πλάτους που υπερβαίνει τα 30 cm, που περιέχουν κατά βάρος 5 % ή περισσότερο νήματα ελαστομερή ή νήματα από καουτσούκ, άλλα από εκείνα της κλάσης 6001.	Όπως ορίζεται για τις υποδιαιρέσεις κλάσης

▼B

Κωδικός ΕΣ 2012	Περιγραφή των εμπορευμάτων	Βασικοί κανόνες
ex 6004 α)	Τυπωτά, βαμμένα (έστω και με λευκή βαφή)	Κατασκευή από νήματα Ή Τύπωση ή βάψιμο πλεκτών υφασμάτων, αλεύκαστων ή προλευκασμένων που συνοδεύεται από εργασίες παρασκευής ή τελειώματος
ex 6004 β)	- Άλλα	Κατασκευή από νήματα
6005	Υφάσματα πλεκτά στημονιού (στα οποία περιλαμβάνονται και εκείνα που γίνονται σε μηχανές κατασκευής σιριτιών), άλλα από εκείνα των κλάσεων 6001 μέχρι 6004.	Όπως ορίζεται για τις υποδιαιρέσεις κλάσης
ex 6005 α)	Τυπωτά, βαμμένα (έστω και με λευκή βαφή)	Κατασκευή από νήματα Ή Τύπωση ή βάψιμο πλεκτών υφασμάτων, αλεύκαστων ή προλευκασμένων που συνοδεύεται από εργασίες παρασκευής ή τελειώματος
ex 6005 β)	- Άλλα	Κατασκευή από νήματα
6006	Άλλα πλεκτά υφάσματα.	Όπως ορίζεται για τις υποδιαιρέσεις κλάσης
ex 6006 α)	Τυπωτά, βαμμένα (έστω και με λευκή βαφή)	Κατασκευή από νήματα Ή Τύπωση ή βάψιμο πλεκτών υφασμάτων, αλεύκαστων ή προλευκασμένων που συνοδεύεται από εργασίες παρασκευής ή τελειώματος
ex 6006 β)	- Άλλα	Κατασκευή από νήματα

ΚΕΦΑΛΑΙΟ 61

Ενδύματα και συμπληρώματα ενδύματος, πλεκτά

Επικουρικός κανόνας του κεφαλαίου:

Όταν η χώρα καταγωγής δεν μπορεί να προσδιοριστεί με την εφαρμογή των βασικών κανόνων, ως χώρα καταγωγής των εμπορευμάτων λογίζεται η χώρα από την οποία προέρχεται το υψηλότερο ποσοστό των υλών, όπως προσδιορίζεται βάσει της αξίας των υλών.

Κωδικός ΕΣ 2012	Περιγραφή των εμπορευμάτων	Βασικοί κανόνες
6101	Παλτά, κοντά παλτά, κάπες, άνορακ, μπλουζόν και παρόμοια είδη, από πλεκτό, για άντρες ή αγόρια, με εξαίρεση τα είδη της κλάσης 6103.	Όπως ορίζεται για τις υποδιαιρέσεις κλάσης
ex 6101 α)	- Προερχόμενα από ραφή ή άλλη συναρμολόγηση δύο ή περισσότερων τεμαχίων πλεκτών υφασμάτων που έχουν προηγουμένως κοπεί ή παράγονται απευθείας σε διάφορα σχήματα	Πλήρης κατασκευή
ex 6101 β)	- Άλλα	Κατασκευή από νήματα

▼B

Κωδικός ΕΣ 2012	Περιγραφή των εμπορευμάτων	Βασικοί κανόνες
6102	Παλτά, κοντά παλτά, κάπες, άνορακ, μπλουζόν και παρόμοια είδη, από πλεκτό, για γυναίκες ή κορίτσια, με εξαίρεση τα είδη της κλάσης 6104.	Όπως ορίζεται για τις υποδιαιρέσεις κλάσης
ex 6102 α)	- Προερχόμενα από ραφή ή άλλη συναρμολόγηση δύο ή περισσότερων τεμαχίων πλεκτών υφασμάτων που έχουν προηγουμένως κοπεί ή παράγονται απευθείας σε διάφορα σχήματα	Πλήρης κατασκευή
ex 6102 β)	- Άλλα	Κατασκευή από νήματα
6103	Κουστούμια, σύνολα, σακάκια, παντελόνια, φόρμες με τιράντες (σαλοπέτ), κοντά παντελόνια που καλύπτουν και το γόνατο και παντελόνια κοντά (σορτς) (άλλα από εκείνα για το μπάνιο), από πλεκτό, για άντρες ή αγόρια.	Όπως ορίζεται για τις υποδιαιρέσεις κλάσης
ex 6103 α)	- Προερχόμενα από ραφή ή άλλη συναρμολόγηση δύο ή περισσότερων τεμαχίων πλεκτών υφασμάτων που έχουν προηγουμένως κοπεί ή παράγονται απευθείας σε διάφορα σχήματα	Πλήρης κατασκευή
ex 6103 β)	- Άλλα	Κατασκευή από νήματα
6104	Κουστούμια-ταγιέρ, σύνολα, ζακέτες, φορέματα, φούστες, παντελονόφουστες (ζιπ-κιλότ), παντελόνια, φόρμες με τιράντες (σαλοπέτ), κοντά παντελόνια που καλύπτουν και το γόνατο και παντελόνια κοντά (σορτς) (άλλα από εκείνα για το μπάνιο), από πλεκτό, για γυναίκες ή κορίτσια.	Όπως ορίζεται για τις υποδιαιρέσεις κλάσης
ex 6104 α)	- Προερχόμενα από ραφή ή άλλη συναρμολόγηση δύο ή περισσότερων τεμαχίων πλεκτών υφασμάτων που έχουν προηγουμένως κοπεί ή παράγονται απευθείας σε διάφορα σχήματα	Πλήρης κατασκευή
ex 6104 β)	- Άλλα	Κατασκευή από νήματα
6105	Πουκάμισα και πουκαμισάκια, από πλεκτό, για άντρες ή αγόρια.	Όπως ορίζεται για τις υποδιαιρέσεις κλάσης
ex 6105 α)	- Προερχόμενα από ραφή ή άλλη συναρμολόγηση δύο ή περισσότερων τεμαχίων πλεκτών υφασμάτων που έχουν προηγουμένως κοπεί ή παράγονται απευθείας σε διάφορα σχήματα	Πλήρης κατασκευή
ex 6105 β)	- Άλλα	Κατασκευή από νήματα
6106	Φορέματα-πουκάμισα (σεμιζιέ), μπλούζες, μπλούζες-πουκάμισα και πουκαμισάκια, από πλεκτό, για γυναίκες ή κορίτσια.	Όπως ορίζεται για τις υποδιαιρέσεις κλάσης

▼B

Κωδικός ΕΣ 2012	Περιγραφή των εμπορευμάτων	Βασικοί κανόνες
ex 6106 α)	- Προερχόμενα από ραφή ή άλλη συναρμολόγηση δύο ή περισσότερων τεμαχίων πλεκτών υφασμάτων που έχουν προηγουμένως κοπεί ή παράγονται απευθείας σε διάφορα σχήματα	Πλήρης κατασκευή
ex 6106 β)	- Άλλα	Κατασκευή από νήματα
6107	Σλιπ, σώβρακα, νυχτικά, πιτζάμες, μπουρνούζια, ρόμπες δωματίου και παρόμοια είδη από πλεκτό, για άντρες ή αγόρια.	Όπως ορίζεται για τις υποδιαιρέσεις κλάσης
ex 6107 α)	- Προερχόμενα από ραφή ή άλλη συναρμολόγηση δύο ή περισσότερων τεμαχίων πλεκτών υφασμάτων που έχουν προηγουμένως κοπεί ή παράγονται απευθείας σε διάφορα σχήματα	Πλήρης κατασκευή
ex 6107 β)	- Άλλα	Κατασκευή από νήματα
6108	Κομπινεζόν ή μεσοφόρια, μισά μεσοφόρια, σλιπ, νυχτικά, πιτζάμες, ελαφρές ρόμπες για το σπίτι (νεγκλιζέ), μπουρνούζια, ρόμπες δωματίου και παρόμοια είδη από πλεκτό, για γυναίκες ή κορίτσια.	Όπως ορίζεται για τις υποδιαιρέσεις κλάσης
ex 6108 α)	- Προερχόμενα από ραφή ή άλλη συναρμολόγηση δύο ή περισσότερων τεμαχίων πλεκτών υφασμάτων που έχουν προηγουμένως κοπεί ή παράγονται απευθείας σε διάφορα σχήματα	Πλήρης κατασκευή
ex 6108 β)	- Άλλα	Κατασκευή από νήματα
6109	Τι-σερτ και φανελάκια, από πλεκτό.	Όπως ορίζεται για τις υποδιαιρέσεις κλάσης
ex 6109 α)	- Προερχόμενα από ραφή ή άλλη συναρμολόγηση δύο ή περισσότερων τεμαχίων πλεκτών υφασμάτων που έχουν προηγουμένως κοπεί ή παράγονται απευθείας σε διάφορα σχήματα	Πλήρης κατασκευή
ex 6109 β)	- Άλλα	Κατασκευή από νήματα
6110	Μπλούζες, πουλόβερ, ζακέτες, γιλέκα και παρόμοια είδη, πλεκτά.	Όπως ορίζεται για τις υποδιαιρέσεις κλάσης
ex 6110 α)	- Προερχόμενα από ραφή ή άλλη συναρμολόγηση δύο ή περισσότερων τεμαχίων πλεκτών υφασμάτων που έχουν προηγουμένως κοπεί ή παράγονται απευθείας σε διάφορα σχήματα	Πλήρης κατασκευή
ex 6110 β)	- Άλλα	Κατασκευή από νήματα
6111	Ενδύματα και συμπληρώματα ένδυσης, από πλεκτό, για βρέφη.	Όπως ορίζεται για τις υποδιαιρέσεις κλάσης

▼B

Κωδικός ΕΣ 2012	Περιγραφή των εμπορευμάτων	Βασικοί κανόνες
ex 6111 α)	- Προερχόμενα από ραφή ή άλλη συναρμολόγηση δύο ή περισσότερων τεμαχίων πλεκτών υφασμάτων που έχουν προηγουμένως κοπεί ή παράγονται απευθείας σε διάφορα σχήματα	Πλήρης κατασκευή
ex 6111 β)	- Άλλα	Κατασκευή από νήματα
6112	Φόρμες αθλητικές (προπόνησης), φόρμες σκι, μαγιό, κιλότες και σλιπ μπάνιου, πλεκτά.	Όπως ορίζεται για τις υποδιαιρέσεις κλάσης
ex 6112 α)	- Προερχόμενα από ραφή ή άλλη συναρμολόγηση δύο ή περισσότερων τεμαχίων πλεκτών υφασμάτων που έχουν προηγουμένως κοπεί ή παράγονται απευθείας σε διάφορα σχήματα	Πλήρης κατασκευή
ex 6112 β)	- Άλλα	Κατασκευή από νήματα
6113	Ενδύματα κατασκευασμένα από πλεκτά υφάσματα των κλάσεων 5903, 5906 ή 5907.	Όπως ορίζεται για τις υποδιαιρέσεις κλάσης
ex 6113 α)	- Προερχόμενα από ραφή ή άλλη συναρμολόγηση δύο ή περισσότερων τεμαχίων πλεκτών υφασμάτων που έχουν προηγουμένως κοπεί ή παράγονται απευθείας σε διάφορα σχήματα	Πλήρης κατασκευή
ex 6113 β)	- Άλλα	Κατασκευή από νήματα
6114	Άλλα ενδύματα πλεκτά	Όπως ορίζεται για τις υποδιαιρέσεις κλάσης
ex 6114 α)	- Προερχόμενα από ραφή ή άλλη συναρμολόγηση δύο ή περισσότερων τεμαχίων πλεκτών υφασμάτων που έχουν προηγουμένως κοπεί ή παράγονται απευθείας σε διάφορα σχήματα	Πλήρης κατασκευή
ex 6114 β)	- Άλλα	Κατασκευή από νήματα
6115	Κολάν (κάλτσες-κιλότες), κάλτσες, μισές-κάλτσες, καλτσάκια (σοσόνια) και άλλα παρόμοια είδη, στα οποία περιλαμβάνονται και τα κολάν (κάλτσες-κιλότες), κάλτσες, μισές-κάλτσες με διαβάθμιση πίεσης (π.χ. κάλτσες φλεβίτιδας), από πλεκτό.	Όπως ορίζεται για τις υποδιαιρέσεις κλάσης
ex 6115 α)	- Προερχόμενα από ραφή ή άλλη συναρμολόγηση δύο ή περισσότερων τεμαχίων πλεκτών υφασμάτων που έχουν προηγουμένως κοπεί ή παράγονται απευθείας σε διάφορα σχήματα	Πλήρης κατασκευή
ex 6115 β)	- Άλλα	Κατασκευή από νήματα

▼B

Κωδικός ΕΣ 2012	Περιγραφή των εμπορευμάτων	Βασικοί κανόνες
6116	Είδη γαντοποιίας (κοινά γάντια, γάντια που αφήνουν γυμνές τις άκρες των δακτύλων και γάντια χωρίς υποδιαίρεση δακτύλων που έχουν υποδοχή μόνο για τον αντίχειρα), πλεκτά.	Όπως ορίζεται για τις υποδιαιρέσεις κλάσης
ex 6116 α)	- Προερχόμενα από ραφή ή άλλη συναρμολόγηση δύο ή περισσότερων τεμαχίων πλεκτών υφασμάτων που έχουν προηγουμένως κοπεί ή παράγονται απευθείας σε διάφορα σχήματα	Πλήρης κατασκευή
ex 6116 β)	- Άλλα	Κατασκευή από νήματα
6117	Άλλα έτοιμα εξαρτήματα του ενδύματος πλεκτά. Μέρη ενδυμάτων ή εξαρτήματα ενδύματος πλεκτά.	Όπως ορίζεται για τις υποδιαιρέσεις κλάσης
ex 6117 α)	- Προερχόμενα από ραφή ή άλλη συναρμολόγηση δύο ή περισσότερων τεμαχίων πλεκτών υφασμάτων που έχουν προηγουμένως κοπεί ή παράγονται απευθείας σε διάφορα σχήματα	Πλήρης κατασκευή
ex 6117 β)	- Άλλα	Κατασκευή από νήματα

ΚΕΦΑΛΑΙΟ 62

Ενδύματα και συμπληρώματα ενδύματος, άλλα από τα πλεκτά

Επικουρικός κανόνας του κεφαλαίου:

Όταν η χώρα καταγωγής δεν μπορεί να προσδιοριστεί με την εφαρμογή των βασικών κανόνων, ως χώρα καταγωγής των εμπορευμάτων λογίζεται η χώρα από την οποία προέρχεται το υψηλότερο ποσοστό των υλών, όπως προσδιορίζεται βάσει της αξίας των υλών.

Κωδικός ΕΣ 2012	Περιγραφή των εμπορευμάτων	Βασικοί κανόνες
6201	Παλτά, κοντά παλτά, κάπες, άνορακ, μπλουζόν και παρόμοια είδη, για άντρες ή αγόρια, με εξαίρεση τα είδη της κλάσης 6203.	Όπως ορίζεται για τις υποδιαιρέσεις κλάσης
ex 6201 α)	- Τελειωμένα ή πλήρη	Πλήρης κατασκευή
ex 6201 β)	- Ατελή ή ημιτελή	Κατασκευή από νήματα
6202	Παλτά, κοντά παλτά, κάπες, άνορακ, μπλουζόν και παρόμοια είδη, για γυναίκες ή κορίτσια, με εξαίρεση τα είδη της κλάσης 6204.	Όπως ορίζεται για τις υποδιαιρέσεις κλάσης
ex 6202 α)	- Τελειωμένα ή πλήρη	Πλήρης κατασκευή
ex 6202 β)	- Ατελή ή ημιτελή	Κατασκευή από νήματα
6203	Κουστούμια, σύνολα, σακάκια, παντελόνια, φόρμες με τιράντες (σαλοπέτ), κοντά παντελόνια που καλύπτουν και το γόνατο και παντελόνια κοντά (σορτς) (άλλα από εκείνα για το μπάνιο), για άντρες ή αγόρια.	Όπως ορίζεται για τις υποδιαιρέσεις κλάσης

▼B

Κωδικός ΕΣ 2012	Περιγραφή των εμπορευμάτων	Βασικοί κανόνες
ex 6203 α)	- Τελειωμένα ή πλήρη	Πλήρης κατασκευή
ex 6203 β)	- Ατελή ή ημιτελή	Κατασκευή από νήματα
6204	Κουστούμια-ταγιέρ, σύνολα, ζακέτες, φορέματα, φούστες, παντελονόφουστες (ζιπ-κιλότ), παντελόνια, φόρμες με τιράντες (σαλοπέτ), κοντά παντελόνια που καλύπτουν και το γόνατο και παντελόνια κοντά (σορτς) (άλλα από εκείνα για το μπάνιο), για γυναίκες ή κορίτσια.	Όπως ορίζεται για τις υποδιαιρέσεις κλάσης
ex 6204 α)	- Τελειωμένα ή πλήρη	Πλήρης κατασκευή
ex 6204 β)	- Ατελή ή ημιτελή	Κατασκευή από νήματα
6205	Πουκάμισα και πουκαμισάκια για άντρες ή αγόρια.	Όπως ορίζεται για τις υποδιαιρέσεις κλάσης
ex 6205 α)	- Τελειωμένα ή πλήρη	Πλήρης κατασκευή
ex 6205 β)	- Ατελή ή ημιτελή	Κατασκευή από νήματα
6206	Φορέματα-πουκάμισα (σεμιζιέ), μπλούζες, μπλούζες-πουκάμισα και πουκαμισάκια για γυναίκες ή κορίτσια.	Όπως ορίζεται για τις υποδιαιρέσεις κλάσης
ex 6206 α)	- Τελειωμένα ή πλήρη	Πλήρης κατασκευή
ex 6206 β)	- Ατελή ή ημιτελή	Κατασκευή από νήματα
6207	Φανελάκια, σλιπ, σώβρακα, νυχτικά, πιτζάμες, μπουρνούζια, ρόμπες δωματίου και παρόμοια είδη, για άντρες ή αγόρια.	Όπως ορίζεται για τις υποδιαιρέσεις κλάσης
ex 6207 α)	- Τελειωμένα ή πλήρη	Πλήρης κατασκευή
ex 6207 β)	- Ατελή ή ημιτελή	Κατασκευή από νήματα
6208	Φανελάκια και πουκάμισα, κομπινεζόν ή μεσοφόρια, μισά μεσοφόρια, σλιπ, νυχτικά, πιτζάμες, ελαφρές ρόμπες για το σπίτι (νεγκλιζέ), μπουρνούζια, ρόμπες δωματίου και παρόμοια είδη, για γυναίκες ή κορίτσια.	Όπως ορίζεται για τις υποδιαιρέσεις κλάσης
ex 6208 α)	- Τελειωμένα ή πλήρη	Πλήρης κατασκευή
ex 6208 β)	- Ατελή ή ημιτελή	Κατασκευή από νήματα
6209	Ενδύματα και συμπληρώματα ενδύματος για βρέφη.	Όπως ορίζεται για τις υποδιαιρέσεις κλάσης
ex 6209 α)	- Τελειωμένα ή πλήρη	Πλήρης κατασκευή
ex 6209 β)	- Ατελή ή ημιτελή	Κατασκευή από νήματα
6210	Ενδύματα κατασκευασμένα από προϊόντα των κλάσεων 5602, 5603, 5903, 5906 ή 5907.	Όπως ορίζεται για τις υποδιαιρέσεις κλάσης

▼B

Κωδικός ΕΣ 2012	Περιγραφή των εμπορευμάτων	Βασικοί κανόνες
ex 6210 α)	- Τελειωμένα ή πλήρη	Πλήρης κατασκευή
ex 6210 β)	- Ατελή ή ημιτελή	Κατασκευή από νήματα
6211	Φόρμες αθλητικές (προπόνησης), φόρμες σκι, μαγιό, κιλότες και σλιπ μπάνιου. Άλλα ενδύματα.	Όπως ορίζεται για τις υποδιαιρέσεις κλάσης
ex 6211 α)	- Τελειωμένα ή πλήρη	Πλήρης κατασκευή
ex 6211 β)	- Ατελή ή ημιτελή	Κατασκευή από νήματα
6212	Στηθόδεσμοι, κορσέδες χωρίς ελάσματα (λαστέξ), κορσέδες, τιράντες, καλτσοδέτες αντρών και γυναικών και παρόμοια είδη και τα μέρη τους, έστω και πλεκτά.	Όπως ορίζεται για τις υποδιαιρέσεις κλάσης
ex 6212 α)	- Τελειωμένα ή πλήρη	Πλήρης κατασκευή
ex 6212 β)	- Ατελή ή ημιτελή	Κατασκευή από νήματα
6213	Μαντίλια και μαντιλάκια τσέπης.	Όπως ορίζεται για τις υποδιαιρέσεις κλάσης
ex 6213 α)	- Κεντημένα	Κατασκευή από νήματα Ή Κατασκευή από υφάσματα μη κεντημένα των οποίων η αξία δεν υπερβαίνει το 40 % της τιμής εργοστασίου του προϊόντος
ex 6213 β)	- Άλλα	Κατασκευή από νήματα
6214	Σάλια, σάρπες, μαντίλια του λαιμού (φουλάρια), καλύμματα μύτης, κασκόλ, μαντίλες, βέλα και βελάκια και παρόμοια είδη.	Όπως ορίζεται για τις υποδιαιρέσεις κλάσης
ex 6214 α)	- Κεντημένα	Κατασκευή από νήματα Ή Κατασκευή από υφάσματα μη κεντημένα των οποίων η αξία δεν υπερβαίνει το 40 % της τιμής εργοστασίου του προϊόντος
ex 6214 β)	- Άλλα	Κατασκευή από νήματα
6215	Γραβάτες, παπιγιόν και φουλάρια-γραβάτες.	Όπως ορίζεται για τις υποδιαιρέσεις κλάσης
ex 6215 α)	- Τελειωμένα ή πλήρη	Πλήρης κατασκευή
ex 6215 β)	- Ατελή ή ημιτελή	Κατασκευή από νήματα
6216	Είδη γαντοποιίας (κοινά γάντια, γάντια που αφήνουν γυμνές τις άκρες των δακτύλων και γάντια χωρίς υποδιαίρεση δακτύλων που έχουν υποδοχή μόνο για τον αντίχειρα).	Όπως ορίζεται για τις υποδιαιρέσεις κλάσης
ex 6216 α)	- Τελειωμένα ή πλήρη	Πλήρης κατασκευή
ex 6216 β)	- Ατελή ή ημιτελή	Κατασκευή από νήματα

▼B

Κωδικός ΕΣ 2012	Περιγραφή των εμπορευμάτων	Βασικοί κανόνες
6217	Άλλα έτοιμα συμπληρώματα ενδύματος. Μέρη ενδυμάτων ή συμπληρωμάτων ενδύματος, άλλα από εκείνα της κλάσης 6212.	Όπως ορίζεται για τις υποδιαιρέσεις κλάσης
ex 6217 α)	- Τελειωμένα ή πλήρη	Πλήρης κατασκευή
ex 6217 β)	- Ατελή ή ημιτελή	Κατασκευή από νήματα

ΚΕΦΑΛΑΙΟ 63

Άλλα έτοιμα υφαντουργικά είδη. Συνδυασμοί. Μεταχειρισμένα ενδύματα και άλλα μεταχειρισμένα είδη και ράκη

Επικουρικός κανόνας του κεφαλαίου:

Όταν η χώρα καταγωγής δεν μπορεί να προσδιοριστεί με την εφαρμογή των βασικών κανόνων, ως χώρα καταγωγής των εμπορευμάτων λογίζεται η χώρα από την οποία προέρχεται το υψηλότερο ποσοστό των υλών, όπως προσδιορίζεται βάσει της αξίας των υλών.

Κωδικός ΕΣ 2012	Περιγραφή των εμπορευμάτων	Βασικοί κανόνες
6301	Κλινοσκεπάσματα.	Όπως ορίζεται για τις υποδιαιρέσεις κλάσης
	- Από πίλημα ή μη υφασμένα υφάσματα:	
ex 6301 α)	- - Μη εμποτισμένα, επιχρισμένα, επικαλυμμένα ή με απανωτές στρώσεις	Κατασκευή από ίνες
ex 6301 β)	- - Εμποτισμένα, επιχρισμένα, επικαλυμμένα ή με απανωτές στρώσεις	Εμποτισμός, επίχριση, επικάλυψη ή απανωτές στρώσεις πιλήματος ή μη υφασμένων υφασμάτων αλεύκαστων
	- Άλλα:	
	- - Πλεκτά	
ex 6301 γ)	- - - Μη κεντημένα	Πλήρης κατασκευή
ex 6301 δ)	- - - Κεντημένα	Πλήρης κατασκευή Ή Κατασκευή από πλεκτά μη κεντημένα υφάσματα των οποίων η αξία δεν υπερβαίνει το 40 % της τιμής εργοστασίου του προϊόντος
	- - Άλλα, εκτός από πλεκτά:	
ex 6301 ε)	- - - Μη κεντημένα	Κατασκευή από νήματα
ex 6301 στ)	- - - Κεντημένα	Κατασκευή από νήματα Ή Κατασκευή από μη κεντημένα υφάσματα των οποίων η αξία δεν υπερβαίνει το 40 % της τιμής εργοστασίου του προϊόντος
6302	Πανικά κρεβατιού, τραπεζιού, καθαριότητας ή κουζίνας.	Όπως ορίζεται για τις υποδιαιρέσεις κλάσης

▼B

Κωδικός ΕΣ 2012	Περιγραφή των εμπορευμάτων	Βασικοί κανόνες
	- Από πίλημα ή μη υφασμένα υφάσματα:	
ex 6302 α)	- - Μη εμποτισμένα, επιχρισμένα, επικαλυμμένα ή με απανωτές στρώσεις	Κατασκευή από ίνες
ex 6302 β)	- - Εμποτισμένα, επιχρισμένα, επικαλυμμένα ή με απανωτές στρώσεις	Εμποτισμός, επίχριση, επικάλυψη ή απανωτές στρώσεις πιλήματος ή μη υφασμένων υφασμάτων αλεύκαστων
	- Άλλα:	
	- - Πλεκτά	
ex 6302 γ)	- - - Μη κεντημένα	Πλήρης κατασκευή
ex 6302 δ)	- - - Κεντημένα	Πλήρης κατασκευή Ή Κατασκευή από πλεκτά μη κεντημένα υφάσματα των οποίων η αξία δεν υπερβαίνει το 40 % της τιμής εργοστασίου του προϊόντος
	- - Άλλα, εκτός από πλεκτά:	
ex 6302 ε)	- - - Μη κεντημένα	Κατασκευή από νήματα
ex 6302 στ)	- - - Κεντημένα	Κατασκευή από νήματα Ή Κατασκευή από μη κεντημένα υφάσματα των οποίων η αξία δεν υπερβαίνει το 40 % της τιμής εργοστασίου του προϊόντος
6303	Παραπετάσματα εσωτερικά κάθε είδους για πόρτες και παράθυρα. Υπερθέματα παραπετασμάτων και γύροι κρεβατιών.	Όπως ορίζεται για τις υποδιαιρέσεις κλάσης
	- Από πίλημα ή μη υφασμένα υφάσματα:	
ex 6303 α)	- - Μη εμποτισμένα, επιχρισμένα, επικαλυμμένα ή με απανωτές στρώσεις	Κατασκευή από ίνες
ex 6303 β)	- - Εμποτισμένα, επιχρισμένα, επικαλυμμένα ή με απανωτές στρώσεις	Εμποτισμός, επίχριση, επικάλυψη ή απανωτές στρώσεις πιλήματος ή μη υφασμένων υφασμάτων αλεύκαστων
	- Άλλα:	
	- - Πλεκτά	
ex 6303 γ)	- - - Μη κεντημένα	Πλήρης κατασκευή
ex 6303 δ)	- - - Κεντημένα	Πλήρης κατασκευή Ή Κατασκευή από πλεκτά μη κεντημένα υφάσματα των οποίων η αξία δεν υπερβαίνει το 40 % της τιμής εργοστασίου του προϊόντος

▼B

Κωδικός ΕΣ 2012	Περιγραφή των εμπορευμάτων	Βασικοί κανόνες
	- - Άλλα, εκτός από πλεκτά:	
ex 6303 ε)	- - - Μη κεντημένα	Κατασκευή από νήματα
ex 6303 στ)	- - - Κεντημένα	Κατασκευή από νήματα Ή Κατασκευή από μη κεντημένα υφάσματα των οποίων η αξία δεν υπερβαίνει το 40 % της τιμής εργοστασίου του προϊόντος
6304	Άλλα είδη επίπλωσης, με εξαίρεση εκείνα της κλάσης 9404.	Όπως ορίζεται για τις υποδιαιρέσεις κλάσης
	Από πίλημα ή μη υφασμένα υφάσματα: Από πίλημα ή μη υφασμένα υφάσματα:	
ex 6304 α)	- - Μη εμποτισμένα, επιχρισμένα, επικαλυμμένα ή με απανωτές στρώσεις	Κατασκευή από ίνες
ex 6304 β)	- - Εμποτισμένα, επιχρισμένα, επικαλυμμένα ή με απανωτές στρώσεις	Εμποτισμός, επίχριση, επικάλυψη ή απανωτές στρώσεις πιλήματος ή μη υφασμένων υφασμάτων αλεύκαστων
	- Άλλα:	
	- - Πλεκτά	
ex 6304 γ)	- - - Μη κεντημένα	Πλήρης κατασκευή
ex 6304 δ)	- - - Κεντημένα	Πλήρης κατασκευή Ή Κατασκευή από πλεκτά μη κεντημένα υφάσματα των οποίων η αξία δεν υπερβαίνει το 40 % της τιμής εργοστασίου του προϊόντος
	- - Άλλα, εκτός από πλεκτά:	
ex 6304 ε)	- - - Μη κεντημένα	Κατασκευή από νήματα
ex 6304 στ)	- - - Κεντημένα	Κατασκευή από νήματα Ή Κατασκευή από μη κεντημένα υφάσματα των οποίων η αξία δεν υπερβαίνει το 40 % της τιμής εργοστασίου του προϊόντος
6305	Σάκοι και σακίδια συσκευασίας.	Όπως ορίζεται για τις υποδιαιρέσεις κλάσης
	- Από πίλημα ή μη υφασμένα υφάσματα:	
ex 6305 α)	- - Μη εμποτισμένα, επιχρισμένα, επικαλυμμένα ή με απανωτές στρώσεις	Κατασκευή από ίνες
ex 6305 β)	- - Εμποτισμένα, επιχρισμένα, επικαλυμμένα ή με απανωτές στρώσεις	Εμποτισμός, επίχριση, επικάλυψη ή απανωτές στρώσεις πιλήματος ή μη υφασμένων υφασμάτων αλεύκαστων

▼B

Κωδικός ΕΣ 2012	Περιγραφή των εμπορευμάτων	Βασικοί κανόνες
	- Άλλα:	
	- - Πλεκτά	
ex 6305 γ)	- - - Μη κεντημένα	Πλήρης κατασκευή
ex 6305 δ)	- - - Κεντημένα	Πλήρης κατασκευή Ή Κατασκευή από πλεκτά μη κεντημένα υφάσματα των οποίων η αξία δεν υπερβαίνει το 40 % της τιμής εργοστασίου του προϊόντος
	- - Άλλα, εκτός από πλεκτά:	
ex 6305 ε)	- - - Μη κεντημένα	Κατασκευή από νήματα
ex 6305 στ)	- - - Κεντημένα	Κατασκευή από νήματα Ή Κατασκευή από μη κεντημένα υφάσματα των οποίων η αξία δεν υπερβαίνει το 40 % της τιμής εργοστασίου του προϊόντος
6306	Καλύμματα εμπορευμάτων, οχημάτων κ.λπ. και εξωτερικά προπετάσματα (τέντες). Σκηνές. Ιστία για βάρκες και άλλα σκάφη που κινούνται με πανιά, είδη για κατασκήνωση.	Όπως ορίζεται για τις υποδιαιρέσεις κλάσης
	- Καλύμματα εμπορευμάτων, οχημάτων και είδη για κατασκήνωση, από πίλημα ή μη υφασμένα υφάσματα:	
ex 6306 α)	- - Μη εμποτισμένα, επιχρισμένα, επικαλυμμένα ή με απανωτές στρώσεις	Κατασκευή από ίνες
ex 6306 β)	- - Εμποτισμένα, επιχρισμένα, επικαλυμμένα ή με απανωτές στρώσεις	Εμποτισμός, επίχριση, επικάλυψη ή απανωτές στρώσεις πιλήματος ή μη υφασμένων υφασμάτων αλεύκαστων
	- Λοιπά καλύμματα εμπορευμάτων, οχημάτων και είδη για κατασκήνωση:	
	- - Πλεκτά	
ex 6306 γ)	- - - Μη κεντημένα	Πλήρης κατασκευή
ex 6306 δ)	- - - Κεντημένα	Πλήρης κατασκευή Ή Κατασκευή από πλεκτά μη κεντημένα υφάσματα των οποίων η αξία δεν υπερβαίνει το 40 % της τιμής εργοστασίου του προϊόντος
	- - Άλλα, εκτός από πλεκτά:	
ex 6306 ε)	- - - Μη κεντημένα	Κατασκευή από νήματα

▼B

Κωδικός ΕΣ 2012	Περιγραφή των εμπορευμάτων	Βασικοί κανόνες
ex 6306 στ)	- - - Κεντημένα	Κατασκευή από νήματα Ή Κατασκευή από μη κεντημένα υφάσματα των οποίων η αξία δεν υπερβαίνει το 40 % της τιμής εργοστασίου του προϊόντος
ex 6306 ζ)	Σκίαστρα. Σκηνές. Ιστία για βάρκες και άλλα σκάφη που κινούνται με πανιά.	CTH
6307	Άλλα έτοιμα είδη, στα οποία περιλαμβάνονται και τα αχνάρια για ενδύματα (πατρόν).	Όπως ορίζεται για τις διακρίσεις
6307 10	- Υφάσματα για τον καθαρισμό πατωμάτων, πιατόπανα, ξεσκονιστήρια τύπου δέρματος και παρόμοια είδη καθαρισμού	Κατασκευή από νήματα
6307 20	- Σωσίβιες ζώνες και σωσίβια γιλέκα	Κατασκευή κατά την οποία η αξία όλων των χρησιμοποιούμενων υλών δεν υπερβαίνει το 40 % της τιμής εργοστασίου του προϊόντος
6307 90	- Άλλα	Κατασκευή κατά την οποία η αξία όλων των χρησιμοποιούμενων υλών δεν υπερβαίνει το 40 % της τιμής εργοστασίου του προϊόντος
6308	Σύνολα που αποτελούνται από τεμάχια υφασμάτων και νήματα, έστω και με εξαρτήματα, για την κατασκευή ταπήτων, ειδών επίστρωσης (ταπετσαρίες), κεντημένων τραπεζομάντιλων ή πετσετών ή παρόμοιων υφαντουργικών ειδών, σε συσκευασίες για τη λιανική πώληση.	Ενσωμάτωση σε σύνολο στο οποίο η συνολική αξία των μη καταγόμενων, ενσωματωμένων ειδών δεν υπερβαίνει το 25 % της τιμής εργοστασίου του συνδυασμού
6309	Μεταχειρισμένα ενδύματα και άλλα μεταχειρισμένα είδη.	Συγκέντρωση και συσκευασία για αποστολή
6310	Ράκη, σπάγκοι, σχοινιά και χοντρά σχοινιά, από υφαντικές ύλες, σε μορφή απορριμμάτων ή άχρηστων ειδών.	CTH

ΤΜΗΜΑ XII

ΥΠΟΔΗΜΑΤΑ. ΚΑΛΥΜΜΑΤΑ ΚΕΦΑΛΗΣ. ΟΜΠΡΕΛΕΣ ΓΙΑ ΤΗ ΒΡΟΧΗ ΚΑΙ ΤΟΝ ΗΛΙΟ, ΡΑΒΔΟΙ, ΜΑΣΤΙΓΙΑ ΚΑΘΕ ΕΙΔΟΥΣ ΚΑΙ ΤΑ ΜΕΡΗ ΤΟΥΣ. ΦΤΕΡΑ ΚΑΤΕΡΓΑΣΜΕΝΑ ΚΑΙ ΕΙΔΗ ΑΠΟ ΦΤΕΡΑ. ΤΕΧΝΗΤΑ ΑΝΘΗ. ΤΕΧΝΟΥΡΓΗΜΑΤΑ ΑΠΟ ΤΡΙΧΕΣ ΚΕΦΑΛΗΣ ΑΝΘΡΩΠΟΥ

ΚΕΦΑΛΑΙΟ 64

Υποδήματα, γκέτες και ανάλογα είδη. Μέρη των ειδών αυτών

Επικουρικός κανόνας του κεφαλαίου:

Όταν η χώρα καταγωγής δεν μπορεί να προσδιοριστεί με την εφαρμογή των βασικών κανόνων, ως χώρα καταγωγής των εμπορευμάτων λογίζεται η χώρα από την οποία προέρχεται το υψηλότερο ποσοστό των υλών, όπως προσδιορίζεται βάσει της αξίας των υλών.

▼B

Κωδικός ΕΣ 2012	Περιγραφή των εμπορευμάτων	Βασικοί κανόνες
6401	Υποδήματα αδιάβροχα που έχουν τα εξωτερικά πέλματα και το πάνω μέρος από καουτσούκ ή από πλαστική ύλη, στα οποία το πάνω μέρος δεν είναι ούτε ενωμένο με το εξωτερικό πέλμα με ραφή ή με καρφιά, βίδες, θηλυκωτήρια ή παρόμοιες διατάξεις, ούτε φτιαγμένο από διάφορα μέρη που έχουν συναρμολογηθεί με τις ίδιες αυτές μεθόδους.	CTH, με εξαίρεση τα συναρμολογημένα τμήματα που αποτελούνται από τα πάνω μέρη των υποδημάτων και είναι στερεωμένα πάνω στο πρώτο πέλμα ή σε άλλα κατώτερα μέρη της κλάσης 6406
6402	Άλλα υποδήματα που έχουν τα εξωτερικά πέλματα και το πάνω μέρος από καουτσούκ ή από πλαστική ύλη.	CTH, με εξαίρεση τα συναρμολογημένα τμήματα που αποτελούνται από τα πάνω μέρη των υποδημάτων και είναι στερεωμένα πάνω στο πρώτο πέλμα ή σε άλλα κατώτερα μέρη της κλάσης 6406
6403	Υποδήματα που έχουν τα εξωτερικά πέλματα από καουτσούκ, πλαστική ύλη, δέρμα φυσικό ή ανασχηματισμένο και το πάνω μέρος από δέρμα φυσικό.	CTH, με εξαίρεση τα συναρμολογημένα τμήματα που αποτελούνται από τα πάνω μέρη των υποδημάτων και είναι στερεωμένα πάνω στο πρώτο πέλμα ή σε άλλα κατώτερα μέρη της κλάσης 6406
6404	Υποδήματα που έχουν τα εξωτερικά πέλματα από καουτσούκ, πλαστική ύλη, δέρμα φυσικό ή ανασχηματισμένο και το πάνω μέρος από υφαντικές ύλες.	CTH, με εξαίρεση τα συναρμολογημένα τμήματα που αποτελούνται από τα πάνω μέρη των υποδημάτων και είναι στερεωμένα πάνω στο πρώτο πέλμα ή σε άλλα κατώτερα μέρη της κλάσης 6406
6405	Άλλα υποδήματα.	CTH, με εξαίρεση τα συναρμολογημένα τμήματα που αποτελούνται από τα πάνω μέρη των υποδημάτων και είναι στερεωμένα πάνω στο πρώτο πέλμα ή σε άλλα κατώτερα μέρη της κλάσης 6406

ΤΜΗΜΑ XIII

ΤΕΧΝΟΥΡΓΗΜΑΤΑ ΑΠΟ ΠΕΤΡΕΣ, ΓΥΨΟ, ΤΣΙΜΕΝΤΟ, ΑΜΙΑΝΤΟ, ΜΑΡΜΑΡΥΓΙΑ Ή ΑΝΑΛΟΓΕΣ ΥΛΕΣ. ΠΡΟΪΟΝΤΑ ΚΕΡΑΜΕΥΤΙΚΗΣ. ΓΥΑΛΙ ΚΑΙ ΤΕΧΝΟΥΡΓΗΜΑΤΑ ΑΠΟ ΓΥΑΛΙ

ΚΕΦΑΛΑΙΟ 69

Προϊόντα κεραμευτικής

Επικουρικός κανόνας του κεφαλαίου:

Όταν η χώρα καταγωγής δεν μπορεί να προσδιοριστεί με την εφαρμογή των βασικών κανόνων, ως χώρα καταγωγής των εμπορευμάτων λογίζεται η χώρα από την οποία προέρχεται το υψηλότερο ποσοστό των υλών, όπως προσδιορίζεται βάσει της αξίας των υλών.

Κωδικός ΕΣ 2012	Περιγραφή των εμπορευμάτων	Βασικοί κανόνες
ex 6911 έως ex 6913	Επιτραπέζια σκεύη, άλλα είδη οικιακής χρήσης ή οικιακής οικονομίας και είδη υγιεινής ή ευπρεπισμού, από κεραμευτική ύλη. Αγαλματίδια και άλλα αντικείμενα διακόσμησης από κεραμευτική ύλη, και είδη υγιεινής ή ευπρεπισμού, διακοσμημένα	CTH

▼B

ΤΜΗΜΑ XIV

ΜΑΡΓΑΡΙΤΑΡΙΑ ΦΥΣΙΚΑ Ή ΚΑΛΛΙΕΡΓΕΙΑΣ, ΠΟΛΥΤΙΜΕΣ ΚΑΙ ΗΜΙΠΟΛΥΤΙΜΕΣ ΠΕΤΡΕΣ Ή ΠΑΡΟΜΟΙΑ, ΠΟΛΥΤΙΜΑ ΜΕΤΑΛΛΑ, ΜΕΤΑΛΛΑ ΕΠΙΣΤΡΩΜΕΝΑ ΜΕ ΠΟΛΥΤΙΜΑ ΜΕΤΑΛΛΑ ΚΑΙ ΤΕΧΝΟΥΡΓΗΜΑΤΑ ΑΠΟ ΤΙΣ ΥΛΕΣ ΑΥΤΕΣ. ΑΠΟΜΙΜΗΣΕΙΣ ΚΟΣΜΗΜΑΤΩΝ. ΝΟΜΙΣΜΑΤΑ.

ΚΕΦΑΛΑΙΟ 71

Μαργαριτάρια φυσικά ή καλλιέργειας, πολύτιμες και ημιπολύτιμες πέτρες ή παρόμοια, πολύτιμα μέταλλα, μέταλλα επιστρωμένα με πολύτιμα μέταλλα και τεχνουργήματα από τις ύλες αυτές. Απομιμήσεις κοσμημάτων. Νομίσματα.

Επικουρικός κανόνας του κεφαλαίου:

Όταν η χώρα καταγωγής δεν μπορεί να προσδιοριστεί με την εφαρμογή των βασικών κανόνων, ως χώρα καταγωγής των εμπορευμάτων λογίζεται η χώρα από την οποία προέρχεται το υψηλότερο ποσοστό των υλών, όπως προσδιορίζεται βάσει της αξίας των υλών.

Κωδικός ΕΣ 2012	Περιγραφή των εμπορευμάτων	Βασικοί κανόνες
ex 7117	Απομιμήσεις κοσμημάτων από κεραμευτική ύλη, διακοσμημένα	CTH

ΤΜΗΜΑ XV

ΜΕΤΑΛΛΑ ΚΟΙΝΑ ΚΑΙ ΤΕΧΝΟΥΡΓΗΜΑΤΑ ΑΠΟ ΤΑ ΜΕΤΑΛΛΑ ΑΥΤΑ

ΚΕΦΑΛΑΙΟ 72

Χυτοσίδηρος, σίδηρος και χάλυβας

Ορισμός

Για τους σκοπούς του παρόντος κεφαλαίου, οι όροι «ελαθεί σε ψυχρή κατάσταση» και «μορφοποιηθεί σε ψυχρή κατάσταση» αφορούν την ψυχρή έλαση που συνεπάγεται μεταβολές στην κρυσταλλική δομή του αντικειμένου. Ο όρος δεν περιλαμβάνει τις διεργασίες ψυχρής έλασης και ψυχρής μορφοποίησης πολύ περιορισμένης έκτασης (τελική διέλευση εν ψυχρώ και έλαση αποπεράτωσης) που αφορούν μόνο την επιφάνεια της ύλης και δεν συνεπάγονται μεταβολή της κρυσταλλικής της δομής.

Σημείωση κεφαλαίου

Για τους σκοπούς του παρόντος κεφαλαίου, δεν θεωρείται ότι προσδίδει τον χαρακτήρα του καταγόμενου προϊόντος η αλλαγή δασμολογικής κατάταξης που προκύπτει μόνο από εργασίες κοπής.

Επικουρικός κανόνας του κεφαλαίου:

Όταν η χώρα καταγωγής δεν μπορεί να προσδιοριστεί με την εφαρμογή των βασικών κανόνων, ως χώρα καταγωγής των εμπορευμάτων λογίζεται η χώρα από την οποία προέρχεται το υψηλότερο ποσοστό των υλών, όπως προσδιορίζεται βάσει της αξίας των υλών.

Κωδικός ΕΣ 2012	Περιγραφή των εμπορευμάτων	Βασικοί κανόνες
7201	Χυτοσίδηροι ακατέργαστοι και χυτοσίδηροι κατοπτρικοί, σε χελώνες ή άλλες πρωτογενείς μορφές.	CTH
7202	Σιδηροκράματα	CTH
7203	Σιδηρούχα προϊόντα που λαμβάνονται με απευθείας αναγωγή των σιδηρομεταλλευμάτων και άλλα σιδηρούχα σπογγώδη προϊόντα, σε τεμάχια, σφαιρίδια ή παρόμοιες μορφές. Σίδηρος με ελάχιστη καθαρότητα κατά βάρος 99,94 %, σε τεμάχια, σφαιρίδια ή παρόμοιες μορφές.	CTH

▼B

Κωδικός ΕΣ 2012	Περιγραφή των εμπορευμάτων	Βασικοί κανόνες
7204	Απορρίμματα και θραύσματα χυτοσιδήρου, σιδήρου ή χάλυβα (παλιοσίδερα). Απορρίμματα πλινθωμένα (σε τύπους) από σίδηρο ή χάλυβα.	Όπως ορίζεται για τις υποδιαιρέσεις κλάσης
ex 7204 α)	- Απορρίμματα και θραύσματα χυτοσιδήρου, σιδήρου ή χάλυβα (παλιοσίδερα)	Η καταγωγή των εμπορευμάτων της παρούσας υποδιαίρεσης κλάσης είναι η χώρα στην οποία αυτά προκύπτουν από εργασίες κατασκευής ή μεταποίησης ή από την κατανάλωση
ex 7204 β)	- Απορρίμματα πλινθωμένα (σε τύπους) από σίδηρο ή χάλυβα	Η καταγωγή των εμπορευμάτων της παρούσας υποδιαίρεσης κλάσης είναι η χώρα στην οποία τα απορρίμματα και τα θραύσματα που χρησιμοποιούνται για τον σχηματισμό τους, προκύπτουν από εργασίες κατασκευής ή μεταποίησης ή από την κατανάλωση
7205	Κόκκοι και σκόνες ακατέργαστου χυτοσιδήρου, κατοπτρικού χυτοσιδήρου, σιδήρου ή χάλυβα.	Όπως ορίζεται για τις διακρίσεις
7205 10	- Κόκκοι	CTH
	- Σκόνες:	
7205 21	- - Από χαλυβοκράματα	Όπως ορίζεται για τις υποδιακρίσεις
ex 7205 21 α)	- - - Σκόνες από χαλυβοκράματα, αναμεμειγμένες	CTSH ή CTSHS, υπό την προϋπόθεση της εκτέλεσης εργασιών αναχύτευσης ή κοκκοποίησης του χυτού κράματος
ex 7205 21 β)	- - - Σκόνες από χαλυβοκράματα, μη αναμεμειγμένες	CTSH
7205 29	- - Άλλες	Όπως ορίζεται για τις υποδιακρίσεις
ex 7205 29 α)	- - - Άλλες σκόνες, αναμεμειγμένες	CTSH ή CTSHS, υπό την προϋπόθεση της εκτέλεσης εργασιών αναχύτευσης ή κοκκοποίησης του χυτού κράματος
ex 7205 29 β)	- - - Άλλες σκόνες, μη αναμεμειγμένες	CTSH
7206	Σίδηρος και όχι σε κράμα χάλυβες, σε πλινθώματα (τύπους) ή άλλες πρωτογενείς μορφές, με εξαίρεση το σίδηρο της κλάσης 7203.	CTH
7207	Ημιτελή προϊόντα από σίδηρο ή από όχι σε κράμα χάλυβες.	CTH, εκτός από την κλάση 7206
7208	Πλατέα προϊόντα έλασης, από σίδηρο ή από όχι σε κράμα χάλυβες, με πλάτος 600 mm ή περισσότερο, που έχουν ελαθεί σε θερμή κατάσταση, μη επιστρωμένα με άλλο μέταλλο ούτε επενδυμένα.	CTH
7209	Πλατέα προϊόντα έλασης, από σίδηρο ή από όχι σε κράμα χάλυβες, με πλάτος 600 mm ή περισσότερο, που έχουν ελαθεί σε ψυχρή κατάσταση, μη επιστρωμένα με άλλο μέταλλο ούτε επενδυμένα.	CTH

▼B

Κωδικός ΕΣ 2012	Περιγραφή των εμπορευμάτων	Βασικοί κανόνες
7210	Πλατέα προϊόντα έλασης, από σίδηρο ή από όχι σε κράμα χάλυβες, με πλάτος 600 mm ή περισσότερο, επιστρωμένα με άλλο μέταλλο ή επενδυμένα.	Όπως ορίζεται για τις υποδιαιρέσεις κλάσης
ex 7210 α)	- Επιστρωμένα με άλλο μέταλλο	CTHS
ex 7210 β)	- Επικασσιτερωμένα, και τυπωτά ή βερνικωμένα	CTH
ex 7210 γ)	- Επιψευδαργυρωμένα, και κυματοειδή	CTH
ex 7210 δ)	- Άλλα	CTH
7211	Πλατέα προϊόντα έλασης, από σίδηρο ή από όχι σε κράμα χάλυβες, με πλάτος κατώτερο των 600 mm, μη επιστρωμένα με άλλο μέταλλο ούτε επενδυμένα.	Όπως ορίζεται για τις υποδιαιρέσεις κλάσης
ex 7211 α)	- Που έχουν ελαθεί σε θερμή κατάσταση	CTH, εκτός από την κλάση 7208
ex 7211 β)	- Που έχουν ελαθεί σε ψυχρή κατάσταση	CTHS, εκτός από την κλάση 7209
7212	Πλατέα προϊόντα έλασης, από σίδηρο ή από όχι σε κράμα χάλυβες, με πλάτος κατώτερο των 600 mm, επιστρωμένα με άλλο μέταλλο ή επενδυμένα.	Όπως ορίζεται για τις υποδιαιρέσεις κλάσης
ex 7212 α)	- Επιστρωμένα με άλλο μέταλλο	CTHS, εκτός από την κλάση 7210
ex 7212 β)	- Άλλα	CTH, εκτός από την κλάση 7210
7213	Χοντρόσυρμα (fil machine) που έχει ελαθεί σε θερμή κατάσταση, από σίδηρο ή από όχι σε κράμα χάλυβες.	CTH, εκτός από την κλάση 7214
7214	Άλλες ράβδοι από σίδηρο ή από όχι σε κράμα χάλυβες, που έχουν απλώς σφυρηλατηθεί, ελαθεί ή διελαθεί σε θερμή κατάσταση, καθώς και εκείνες που έχουν υποστεί στρίψιμο μετά την έλαση.	CTH, εκτός από την κλάση 7213
7215	Άλλες ράβδοι από σίδηρο ή από όχι σε κράμα χάλυβες.	CTH
7216	Είδη με καθορισμένη μορφή από σίδηρο ή από όχι σε κράμα χάλυβες.	Όπως ορίζεται για τις υποδιαιρέσεις κλάσης
ex 7216 α)	- Που έχουν απλώς ελαθεί σε θερμή κατάσταση	CTH, εκτός από τις κλάσεις 7208, 7209, 7210, 7211 ή 7212, και εκτός από τις κλάσεις 7213, 7214 ή 7215 όταν η εν λόγω αλλαγή δασμολογικής κατάταξης προκύπτει από κοπή ή κάμψη.
ex 7216 β)	- Που έχουν απλώς ελαθεί σε ψυχρή κατάσταση	CTH, εκτός από την κλάση 7209 ή την υποδιαίρεση κλάσης ex 7211 β), και εκτός από την κλάση 7215 όταν η εν λόγω αλλαγή δασμολογικής κατάταξης προκύπτει από κοπή ή κάμψη.

▼B

Κωδικός ΕΣ 2012	Περιγραφή των εμπορευμάτων	Βασικοί κανόνες
ex 7216 γ)	- Επιστρωμένα με άλλο μέταλλο	CTHS
ex 7216 δ)	- Άλλα	CTH, εκτός από τις κλάσεις 7208 έως 7215
7217	Σύρματα από σίδηρο ή από όχι σε κράμα χάλυβες.	CTH, εκτός από τις κλάσεις 7213 έως 7215, ή αλλαγή δασμολογικής κατάταξης από τις κλάσεις 7213 έως 7215, υπό την προϋπόθεση ότι η ύλη έχει μορφοποιηθεί σε ψυχρή κατάσταση.
7218	Χάλυβες ανοξείδωτοι σε πλινθώματα (τύπους) ή άλλες πρωτογενείς μορφές. Ημιτελή προϊόντα από ανοξείδωτους χάλυβες.	CTH
7219	Πλατέα προϊόντα έλασης από ανοξείδωτους χάλυβες, με πλάτος 600 mm ή περισσότερο.	Όπως ορίζεται για τις υποδιαιρέσεις κλάσης
ex 7219 α)	- Που έχουν απλώς ελαθεί σε θερμή κατάσταση	CTH
ex 7219 β)	- Που έχουν απλώς ελαθεί σε ψυχρή κατάσταση	CTHS
ex 7219 γ)	- Επιστρωμένα με άλλο μέταλλο	CTHS
ex 7219 δ)	- Άλλα	CTHS
7220	Πλατέα προϊόντα έλασης από ανοξείδωτους χάλυβες, με πλάτος κατώτερο των 600 mm.	Όπως ορίζεται για τις υποδιαιρέσεις κλάσης
ex 7220 α)	- Που έχουν απλώς ελαθεί σε θερμή κατάσταση	CTH, εκτός από την κλάση 7219
ex 7220 β)	- Που έχουν απλώς ελαθεί σε ψυχρή κατάσταση	CTHS
ex 7220 γ)	- Επιστρωμένα με άλλο μέταλλο	CTHS
ex 7220 δ)	- Άλλα	CTHS
7221	Χοντρόσυρμα (fil machine) που έχει ελαθεί σε θερμή κατάσταση, από ανοξείδωτους χάλυβες.	CTH, εκτός από την κλάση 7222
7222	Ράβδοι και είδη με καθορισμένη μορφή από ανοξείδωτους χάλυβες.	Όπως ορίζεται για τις υποδιαιρέσεις κλάσης
ex 7222 α)	- Ράβδοι που έχουν απλώς ελαθεί σε θερμή κατάσταση	CTH, εκτός από την κλάση 7221
ex 7222 β)	- Είδη με καθορισμένη μορφή που έχουν απλώς ελαθεί σε θερμή κατάσταση	CTH, εκτός από την κλάση 7219 ή 7220 και εκτός από την κλάση 7221 ή την υποδιαίρεση κλάσης ex 7222 α) όταν η εν λόγω αλλαγή δασμολογικής κατάταξης προκύπτει από κοπή ή κάμψη.

▼B

Κωδικός ΕΣ 2012	Περιγραφή των εμπορευμάτων	Βασικοί κανόνες
ex 7222 γ)	- Ράβδοι και είδη με καθορισμένη μορφή που έχουν απλώς ελαθεί σε ψυχρή κατάσταση	CTH, εκτός από την υποδιαίρεση κλάσης ex 7219 β) ή ex 7220 β) ή CTHS από την υποδιαίρεση κλάσης ex 7222 α)
ex 7222 δ)	- Ράβδοι και είδη με καθορισμένη μορφή, επιστρωμένα με άλλο μέταλλο	CTHS
ex 7222 ε)	- Άλλες ράβδοι	CTH, εκτός από την κλάση 7221
ex 7222 στ)	- Άλλα είδη με καθορισμένη μορφή	CTHS
7223	Σύρματα από ανοξείδωτους χάλυβες	CTH, εκτός από τις κλάσεις 7221 έως 7222, ή αλλαγή δασμολογικής κατάταξης από τις κλάσεις 7221 έως 7222, υπό την προϋπόθεση ότι η ύλη έχει μορφοποιηθεί σε ψυχρή κατάσταση.
7224	Άλλα χαλυβοκράματα σε πλινθώματα (τύπους) ή άλλες πρωτογενείς μορφές. Ημιτελή προϊόντα από άλλα χαλυβοκράματα.	CTH
7225	Πλατέα προϊόντα έλασης από άλλα χαλυβοκράματα, με πλάτος 600 mm ή περισσότερο.	Όπως ορίζεται για τις υποδιαιρέσεις κλάσης
ex 7225 α)	- Που έχουν απλώς ελαθεί σε θερμή κατάσταση	CTH
ex 7225 β)	- Που έχουν απλώς ελαθεί σε ψυχρή κατάσταση	CTHS
ex 7225 γ)	- Επιστρωμένα με άλλο μέταλλο	CTHS
ex 7225 δ)	- Άλλα	CTH
7226	Πλατέα προϊόντα έλασης από άλλα χαλυβοκράματα, με πλάτος κατώτερο των 600 mm.	Όπως ορίζεται για τις υποδιαιρέσεις κλάσης
ex 7226 α)	- Που έχουν απλώς ελαθεί σε θερμή κατάσταση	CTH, εκτός από την κλάση 7225
ex 7226 β)	- Που έχουν απλώς ελαθεί σε ψυχρή κατάσταση	CTHS, εκτός από τα προϊόντα της κλάσης 7225 που έχουν ελαθεί σε ψυχρή κατάσταση
ex 7226 γ)	- Επιστρωμένα με άλλο μέταλλο	CTHS
ex 7226 δ)	- Άλλα	CTHS, εκτός από την ίδια διάκριση
7227	Χοντρόσυρμα (fil machine) που έχει ελαθεί σε θερμή κατάσταση, από άλλα χαλυβοκράματα.	CTH, εκτός από την κλάση 7228
7228	Ράβδοι και είδη με καθορισμένη μορφή από άλλα χαλυβοκράματα. Ράβδοι κοίλες για γεωτρήσεις από χαλυβοκράματα ή από όχι σε κράμα χάλυβες.	Όπως ορίζεται για τις υποδιαιρέσεις κλάσης

▼B

Κωδικός ΕΣ 2012	Περιγραφή των εμπορευμάτων	Βασικοί κανόνες
ex 7228 α)	- Ράβδοι που έχουν απλώς ελαθεί σε θερμή κατάσταση	CTH, εκτός από την κλάση 7227
ex 7228 β)	- Είδη με καθορισμένη μορφή που έχουν απλώς ελαθεί σε θερμή κατάσταση	CTH, εκτός από την κλάση 7225 ή 7226 και εκτός από την κλάση 7227 ή την υποδιαίρεση κλάσης ex 7228 α) όταν η εν λόγω αλλαγή δασμολογικής κατάταξης προκύπτει από κοπή ή κάμψη.
ex 7228 γ)	- Ράβδοι και είδη με καθορισμένη μορφή που έχουν απλώς ελαθεί σε ψυχρή κατάσταση	CTH, εκτός από την υποδιαίρεση κλάσης ex 7225 β) ή ex 7226 β) ή CTHS από την υποδιαίρεση κλάσης ex 7228 α)
ex 7228 δ)	- Ράβδοι και είδη με καθορισμένη μορφή, επιστρωμένα με άλλο μέταλλο	CTHS
ex 7228 ε)	- Άλλες ράβδοι	CTHS
ex 7228 στ)	- Άλλα είδη με καθορισμένη μορφή	CTHS
7229	Σύρματα από άλλα χαλυβοκράματα.	CTH, εκτός από τις κλάσεις 7227 έως 7228, ή αλλαγή δασμολογικής κατάταξης από τις κλάσεις 7227 έως 7228, υπό την προϋπόθεση ότι η ύλη έχει μορφοποιηθεί σε ψυχρή κατάσταση.

ΚΕΦΑΛΑΙΟ 73

Τεχνουργήματα από χυτοσίδηρο, σίδηρο ή χάλυβα

Σημείωση κεφαλαίου

Για την κλάση 7318, δεν θεωρείται ότι προσδίδει τον χαρακτήρα καταγόμενου προϊόντος η απλή προσάρτηση των μερών που αποτελούν το προϊόν χωρίς εργασίες λείανσης τελικού σχηματισμού, θερμικής επεξεργασίας ή επιφανειακής κατεργασίας.

Επικουρικός κανόνας του κεφαλαίου:

Όταν η χώρα καταγωγής δεν μπορεί να προσδιοριστεί με την εφαρμογή των βασικών κανόνων, ως χώρα καταγωγής των εμπορευμάτων λογίζεται η χώρα από την οποία προέρχεται το υψηλότερο ποσοστό των υλών, όπως προσδιορίζεται βάσει της αξίας των υλών.

Κωδικός ΕΣ 2012	Περιγραφή των εμπορευμάτων	Βασικοί κανόνες
7301	Πάσσαλοι πλατυσμένοι από σίδηρο ή χάλυβα, έστω και διάτρητοι ή που γίνονται από συναρμολογημένα στοιχεία. Είδη με καθορισμένη μορφή που λαμβάνονται με συγκόλληση, από σίδηρο ή χάλυβα	CTH
7302	Στοιχεία σιδηροδρομικών ή τροχιοδρομικών γραμμών, από σίδηρο ή χάλυβα: σιδηροτροχιές, αντιτροχιές και οδοντωτές τροχιές, κλειδιά, καρδιές διασταυρώσεων, ράβδοι χειρισμού των κλειδιών και άλλα στοιχεία διασταύρωσης ή αλλαγής τροχιών, στρωτήρες, συνδετήρες, στηρίγματα, σφήνες, πλάκες στήριξης, πλάκες σύσφιγξης, πλάκες και ράβδοι για τη ρύθμιση του πλάτους και άλλα τεμάχια ειδικά κατασκευασμένα για την τοποθέτηση, τη σύζευξη ή τη στερέωση των σιδηροτροχιών.	CTH

▼B

Κωδικός ΕΣ 2012	Περιγραφή των εμπορευμάτων	Βασικοί κανόνες
7303	Σωλήνες κάθε είδους και είδη με καθορισμένη μορφή κοίλα, από χυτοσίδηρο	CTH
7304	Σωλήνες κάθε είδους και είδη με καθορισμένη μορφή κοίλα, χωρίς συγκόλληση, από σίδηρο (εκτός του χυτοσίδηρου) ή χάλυβα.	Όπως ορίζεται για τις διακρίσεις
	- Σωλήνες κάθε είδους των τύπων που χρησιμοποιούνται για αγωγούς πετρελαίου ή αερίου:	
7304 11	- - Από ανοξείδωτο χάλυβα	CTH
7304 19	- - Άλλοι	CTH
	- Σωλήνες κάθε είδους για την κάλυψη των τοιχωμάτων των φρεάτων ή για την άντληση και διατρητικά στελέχη, των τύπων που χρησιμοποιούνται για την εξαγωγή πετρελαίου ή αερίου	
7304 22	- - Διατρητικά στελέχη από ανοξείδωτους χάλυβες	CTH
7304 23	- - Άλλα διατρητικά στελέχη	CTH
7304 24	- - Άλλοι, από ανοξείδωτους χάλυβες	CTH
7304 29	- - Άλλα	CTH
	- - Άλλοι, κυκλικής τομής, από σίδηρο ή από όχι σε κράμα χάλυβες:	
7304 31	- - Που έχουν διελκυνθεί ή ελαθεί σε ψυχρή κατάσταση	CTH· ή αλλαγή δασμολογικής κατάταξης από τα κοίλα είδη με καθορισμένη μορφή της διάκρισης 7304 39
7304 39	- - Άλλοι	CTH
	- Άλλοι, κυκλικής τομής, από ανοξείδωτους χάλυβες:	
7304 41	- - Που έχουν διελκυνθεί ή ελαθεί σε ψυχρή κατάσταση	CTH ή αλλαγή δασμολογικής κατάταξης από τα κοίλα είδη με καθορισμένη μορφή της διάκρισης 7304 49
7304 49	- - Άλλοι	CTH
	- Άλλοι, κυκλικής τομής, από άλλα χαλυβοκράματα:	
7304 51	- - Που έχουν διελκυνθεί ή ελαθεί σε ψυχρή κατάσταση	CTH ή αλλαγή δασμολογικής κατάταξης από τα κοίλα είδη με καθορισμένη μορφή της διάκρισης 7304 59
7304 59	- - Άλλοι	CTH
7304 90	- Άλλοι	CTH
7305	Άλλοι σωλήνες κάθε είδους (π.χ. συγκολλημένοι ή πριτσινωμένοι), κυκλικής διατομής με εξωτερική διάμετρο που υπερβαίνει τα 406,4 mm, από σίδηρο ή χάλυβα.	CTH

▼B

Κωδικός ΕΣ 2012	Περιγραφή των εμπορευμάτων	Βασικοί κανόνες
7306	Άλλοι σωλήνες κάθε είδους και είδη με καθορισμένη μορφή κοίλα (π.χ. συγκολλημένα, βιδωμένα, θηλυκωμένα ή με άκρα που απλώς πλησιάζουν), από σίδηρο ή χάλυβα.	CTH
7307	Εξαρτήματα σωληνώσεων (π.χ. συνδέσεις, γωνίες, περιβλήματα), από σίδηρο ή χάλυβα.	CTH
7308	Κατασκευές και μέρη κατασκευών (π.χ. γέφυρες και στοιχεία γεφυρών, υδροφραχτικές πόρτες, πύργοι, πυλώνες, στύλοι, σκελετοί, στέγες, πόρτες και παράθυρα και τα πλαίσιά τους, περβάζια και κατώφλια, φράγματα, κιγκλιδώματα), από σίδηρο ή χάλυβα, με εξαίρεση τις προκατασκευές της κλάσης 9406. Λαμαρίνες, ράβδοι, είδη με καθορισμένη μορφή, σωλήνες και παρόμοια, από σίδηρο ή χάλυβα, προετοιμασμένα για να χρησιμοποιηθούν σε κατασκευές.	Όπως ορίζεται για τις υποδιαιρέσεις κλάσης
ex 7308 α)	- Κατασκευές	CTHS
ex 7308 β)	- Μέρη κατασκευών	CTH
ex 7308 γ)	- Άλλα	CTH, εκτός από τις κλάσεις 7208 έως 7216, 7301 και 7304 έως 7306
7309	Δεξαμενές, βαρέλια, κάδοι και παρόμοια δοχεία, για όλες τις ύλες (με εξαίρεση τα πιεσμένα ή υγροποιημένα αέρια), από σίδηρο ή χάλυβα, με χωρητικότητα που υπερβαίνει τα 300 l, χωρίς μηχανικές ή θερμικές διατάξεις, έστω και με εσωτερική επένδυση ή θερμομόνωση.	CTH
7310	Δεξαμενές, βαρέλια, τύμπανα, μπιτόνια, κουτιά και παρόμοια δοχεία, για όλες τις ύλες (με εξαίρεση τα πιεσμένα ή υγροποιημένα αέρια), από σίδηρο ή χάλυβα, με χωρητικότητα που δεν υπερβαίνει τα 300 l, χωρίς μηχανικές ή θερμικές διατάξεις, έστω και με εσωτερική επένδυση ή θερμομόνωση.	CTH
7311	Δοχεία για πιεσμένα ή υγροποιημένα αέρια, από σίδηρο ή χάλυβα.	CTH
7312	Κλώνοι (μονόκλωνα συρματόσχοινα), καλώδια (πολύκλωνα συρματόσχοινα), πλεξίδες, αρτάνες (σαμπάνια) και παρόμοια είδη, από σίδηρο ή χάλυβα, μη μονωμένα για την ηλεκτροτεχνία.	CTH
7313	Τεχνητά αγκαθώματα από σίδηρο ή χάλυβα. Συστρέμματα αγκαθωτά ή μη, από σύρμα ή φύλλο (τσέρκι) σιδήρου ή χάλυβα, των τύπων που χρησιμοποιούνται για περιφράξεις.	CTH
7314	Μεταλλικά υφάσματα (στα οποία περιλαμβάνονται και τα συνεχή ή ατέρμονα υφάσματα), πλέγματα και διχτυωτά, από σιδερένια ή χαλύβδινα σύρματα. Φύλλα και ταινίες αναπτυγμένα (τεντωμένα σε μορφή πλέγματος), από σίδηρο ή χάλυβα.	CTH

▼B

Κωδικός ΕΣ 2012	Περιγραφή των εμπορευμάτων	Βασικοί κανόνες
7315	Αλυσίδες, αλυσιδάκια και τα μέρη τους, από σίδηρο ή χάλυβα.	CTH
7316	Άγκυρες κάθε μεγέθους και τα μέρη τους, από σίδηρο ή χάλυβα.	CTH
7317	Καρφιά κάθε είδους, πινέζες, συνδετήρες μυτεροί, συνδετήρες από κυματοειδές έλασμα ή λοξότμητοι (άλλα από εκείνα της κλάσης 8305) και παρόμοια είδη, από σίδηρο ή χάλυβα, έστω και με κεφάλι από άλλη ύλη, με εξαίρεση αυτά που έχουν κεφάλι από χαλκό.	CTH
7318	Κοχλίες, βίδες, περικόχλια (παξιμάδια), καρφιά μακριά με σπείρωμα για σιδηροτροχιές, κοχλιωτά άγκιστρα, καζανόκαρφα (πριτσίνια), κοπίλιες, σφήνες, περόνες σύνδεσης, ροδέλες (στις οποίες περιλαμβάνονται και οι ροδέλες που προορίζονται να λειτουργούν ως ελατήρια) και παρόμοια είδη, από σίδηρο ή χάλυβα.	CTH
7319	Βελόνες ραψίματος, βελόνες πλεξίματος, σακοράφες, βελονάκια, κεντητήρια και παρόμοια είδη, για χρήση με το χέρι, από σίδηρο ή χάλυβα. Παραμάνες και άλλες καρφίτσες, από σίδηρο ή χάλυβα, που δεν κατονομάζονται ούτε περιλαμβάνονται αλλού.	CTH
7320	Ελατήρια και ελάσματα ελατηρίων, από σίδηρο ή χάλυβα.	CTH
7321	Θερμάστρες, λέβητες με εστία, μαγειρεία (στα οποία περιλαμβάνονται και αυτά που μπορούν να χρησιμοποιηθούν βοηθητικά για την κεντρική θέρμανση), σχάρες ψησίματος (μπάρμπεκιου), μαγκάλια, καμινέτα υγραερίου, θερμαντήρες φαγητών και παρόμοιες μη ηλεκτρικές συσκευές, για οικιακή χρήση, καθώς και τα μέρη τους, από σίδηρο ή χάλυβα.	CTH
7322	Σώματα καλοριφέρ για την κεντρική θέρμανση, με θέρμανση μη ηλεκτρική, και τα μέρη τους, από σίδηρο ή χάλυβα. Γεννήτριες και διανεμητές θερμού αέρα (στους οποίους περιλαμβάνονται και οι διανεμητές που μπορούν επίσης να λειτουργήσουν ως διανεμητές δροσερού ή κλιματιζόμενου αέρα), με θέρμανση μη ηλεκτρική, που περιλαμβάνουν ανεμιστήρα ή φυσητήρα με κινητήρα, και τα μέρη τους, από σίδηρο ή χάλυβα.	CTH
7323	Είδη οικιακής χρήσης ή οικιακής οικονομίας και τα μέρη τους, από σίδηρο ή χάλυβα. Μαλλί από σίδηρο ή χάλυβα (ατσαλόμαλλο). Σπόγγοι, πατσαβούρες, γάντια και παρόμοια είδη για τον καθαρισμό, τη στίλβωση ή ανάλογες χρήσεις, από σίδηρο ή χάλυβα.	CTH

▼B

Κωδικός ΕΣ 2012	Περιγραφή των εμπορευμάτων	Βασικοί κανόνες
7324	Είδη υγιεινής ή ευπρεπισμού, και τα μέρη τους, από σίδηρο ή χάλυβα.	CTH
7325	Άλλα τεχνουργήματα χυτά από σίδηρο ή χάλυβα.	CTH
7326	Άλλα τεχνουργήματα από σίδηρο ή χάλυβα	CTH

ΚΕΦΑΛΑΙΟ 82

Εργαλεία και συλλογές εργαλείων, είδη μαχαιροποιίας, κουτάλια και πιρούνια, από κοινά μέταλλα. Μέρη των ειδών αυτών, από κοινά μέταλλα

Βασικός κανόνας: Προϊόντα ή μέρη που παράγονται από ημιτελή προϊόντα

α) Ως χώρα καταγωγής προϊόντος ή μέρους που παράγεται από ημιτελές προϊόν το οποίο κατατάσσεται, κατ' εφαρμογή του γενικού ερμηνευτικού κανόνα 2 στοιχείο α) του Εναρμονισμένου Συστήματος, στην ίδια κλάση, διάκριση ή υποδιαίρεση με το πλήρες ή τελειωμένο προϊόν ή μέρος νοείται η χώρα στην οποία κάθε εργαζόμενο άκρο, εργαζόμενη επιφάνεια και εργαζόμενο τμήμα είχε λάβει την τελική του μορφή ή διάσταση, υπό την προϋπόθεση ότι, στην κατάσταση εισαγωγής του, το ημιτελές προϊόν από το οποίο παράχθηκε:

i) δεν ήταν σε θέση να λειτουργήσει και

ii) δεν είχε υποβληθεί σε περαιτέρω διεργασίες πέραν της αρχικής διεργασίας αποτύπωσης ή τυχόν άλλης απαιτούμενης επεξεργασίας για την απομάκρυνση της ύλης από την επιφάνεια σφυρηλάτησης ή από τη μήτρα χύτευσης·

β) Εάν δεν πληρούνται τα κριτήρια του στοιχείου α), ως χώρα καταγωγής λογίζεται η χώρα καταγωγής του ημιτελούς προϊόντος του παρόντος κεφαλαίου.

Επικουρικός κανόνας του κεφαλαίου:

Όταν η χώρα καταγωγής δεν μπορεί να προσδιοριστεί με την εφαρμογή των βασικών κανόνων, ως χώρα καταγωγής των εμπορευμάτων λογίζεται η χώρα από την οποία προέρχεται το υψηλότερο ποσοστό των υλών, όπως προσδιορίζεται βάσει της αξίας των υλών.

Κωδικός ΕΣ 2012	Περιγραφή των εμπορευμάτων	Βασικοί κανόνες
8201	Φτυάρια κάθε είδους, σκαπάνες, πικούνια, τσάπες, σκαλιστήρια, δίκρανα, τσουγκράνες και δικέλλες. Τσεκούρια, κλαδευτήρια και παρόμοια κοπτικά εργαλεία. Ψαλίδες όλων των ειδών. Κοσσιές και δρεπάνια, μαχαίρια για το κόψιμο του σανού ή του άχυρου, ψαλίδες για το κούρεμα των φραχτών, σφήνες ξυλοκόπων και άλλα γεωργικά, κηπουρικά ή δασικά εργαλεία, χειρός.	CTH
8202	Χειροπρίονα. Λεπίδες για πριόνια κάθε είδους (στα οποία περιλαμβάνονται και τα φρεζοπρίονα και οι μη οδοντωτές λεπίδες για το πριόνισμα).	Όπως ορίζεται για τις διακρίσεις
8202 10	- Χειροπρίονα	CTH
8202 20	- Λεπίδες για κορδελοπρίονα	CTSH

▼B

Κωδικός ΕΣ 2012	Περιγραφή των εμπορευμάτων	Βασικοί κανόνες
	- Λεπίδες για κυκλικά πριόνια (στα οποία περιλαμβάνονται και τα φρεζοπρίονα)	
8202 31	- - Με λειτουργικό μέρος από χάλυβα	CTSH
8202 39	- - Άλλα, στα οποία περιλαμβάνονται και τα μέρη	Όπως ορίζεται για τις υποδιακρίσεις
ex 8202 39 α)	- - Δόντια πριονιού και οδοντωτά τμήματα για κυκλικά πριόνια	CTH
ex 8202 39 β)	- - Άλλα	CTSHS
8202 40	- Αλυσίδες πριονιών, με την ονομασία «τέμνουσες»	Όπως ορίζεται για τις υποδιακρίσεις
ex 8202 40 α)	- - Δόντια πριονιού και οδοντωτά τμήματα για κυκλικά πριόνια	CTH
ex 8202 40 β)	- - Άλλα	CTSHS
	- Άλλες λεπίδες πριονιών:	
8202 91	- - Λεπίδες ευθύγραμμων πριονιών, για την κοπή μετάλλων	CTSH
8202 99	- - Άλλα	CTSH
8203	Λίμες, ράσπες, λαβίδες (έστω και με κοπτήρες), τανάλιες, λεπτές λαβίδες με ελατήριο, ψαλίδες μετάλλων, κοπτήρες σωλήνων, βιδών, σχημάτων και παρόμοια εργαλεία χειρός.	CTSH
8204	Κλειδιά σύσφιγξης (βιδώματος και ξεβιδώματος) χειρός (στα οποία περιλαμβάνονται και τα δυναμομετρικά κλειδιά). Κάλυκες σύσφιγξης εναλλασσόμενοι, έστω και με λαβές.	CTSH
8205	Εργαλεία και συλλογές εργαλείων χειρός (στα οποία περιλαμβάνονται και οι υαλοκόπτες με διαμάντι) που δεν κατονομάζονται ούτε περιλαμβάνονται αλλού. Καμινέτα για τη συγκόλληση των μετάλλων και παρόμοια. Μέγκενες, αρμοσφιχτήρες και παρόμοια, άλλα από εκείνα που αποτελούν εξαρτήματα ή μέρη μηχανών-εργαλείων. Αμόνια. Φορητά σιδηρουργικά καμίνια. Τροχοί ακονίσματος με το σκελετό τους, χειροκίνητοι ή ποδοκίνητοι.	CTH
8206	Εργαλεία, τουλάχιστον δύο, των κλάσεων 8202 μέχρι 8205, συσκευασμένα σε σύνολα για τη λιανική πώληση.	CTH

▼B

Κωδικός ΕΣ 2012	Περιγραφή των εμπορευμάτων	Βασικοί κανόνες
8207	Εργαλεία εναλλασσόμενα για εργαλεία χειρός, μηχανικά ή μη ή για μηχανές-εργαλεία (π.χ. για κοίλανση, αποτύπωση, σφράγιση, κατασκευή εσωτερικών και εξωτερικών σπειρωμάτων, διάτρηση, εσωτερική εξομάλυνση, άνοιγμα και διεύρυνση οπών, τόρνευση, βίδωμα), στα οποία περιλαμβάνονται και οι συρματωτήρες (φιλιέρες) για τον εφελκυσμό ή τη διέλαση (πέρασμα από συρματωτήρα με θερμοπίεση) των μετάλλων, καθώς και τα εργαλεία διάτρησης ή γεώτρησης.	Όπως ορίζεται για τις διακρίσεις
	- Εργαλεία διάτρησης ή γεώτρησης:	
8207 13	- - Με λειτουργικό μέρος από μεταλλοκεραμικές συνθέσεις	CTSH
8207 19	- - Άλλα, στα οποία περιλαμβάνονται και τα μέρη	Όπως ορίζεται για τις υποδιακρίσεις
ex 8207 19 α)	- - Μέρη	CTH
ex 8207 19 β)	- - Άλλα	CTSHS
8207 20	- Συρματωτήρες (φιλιέρες) για τον εφελκυσμό ή τη διέλαση (πέρασμα από συρματωτήρα με θερμοσυμπίεση) των μετάλλων	CTSH
8207 30	- Εργαλεία για κοίλανση, αποτύπωση ή σφράγιση	CTSH
8207 40	- Εργαλεία για την κατασκευή εσωτερικών ή εξωτερικών σπειρωμάτων	CTSH
8207 50	- Εργαλεία για τη διάτρηση, άλλα από εκείνα για τη διάτρηση βράχων	CTSH
8207 60	- Εργαλεία για την εσωτερική εξομάλυνση ή το άνοιγμα οπών	CTSH
8207 70	- Εργαλεία για τη διεύρυνση οπών (φρεζάρισμα)	CTSH
8207 80	- Εργαλεία για την τόρνευση	CTSH
8207 90	- Άλλα εναλλασσόμενα εργαλεία	CTSH

▼B

ΤΜΗΜΑ XVI

ΜΗΧΑΝΕΣ ΚΑΙ ΣΥΣΚΕΥΕΣ, ΗΛΕΚΤΡΙΚΟ ΥΛΙΚΟ ΚΑΙ ΤΑ ΜΕΡΗ ΤΟΥΣ. ΣΥΣΚΕΥΕΣ ΕΓΓΡΑΦΗΣ Ή ΑΝΑΠΑΡΑΓΩΓΗΣ ΗΧΟΥ, ΣΥΣΚΕΥΕΣ ΕΓΓΡΑΦΗΣ Ή ΑΝΑΠΑΡΑΓΩΓΗΣ ΕΙΚΟΝΩΝ ΚΑΙ ΗΧΟΥ ΓΙΑ ΤΗΝ ΤΗΛΕΟΡΑΣΗ, ΚΑΙ ΜΕΡΗ ΚΑΙ ΕΞΑΡΤΗΜΑΤΑ ΤΩΝ ΣΥΣΚΕΥΩΝ ΑΥΤΩΝ

ΚΕΦΑΛΑΙΟ 84

Πυρηνικοί αντιδραστήρες, λέβητες, μηχανές, συσκευές και μηχανικές επινοήσεις. Μέρη αυτών των μηχανών ή συσκευών

Βασικός κανόνας: Μέρη και εξαρτήματα που παράγονται από ημιτελή προϊόντα:

1. Ως χώρα καταγωγής των εμπορευμάτων που παράγονται από ημιτελή προϊόντα τα οποία κατατάσσονται, κατ' εφαρμογή του γενικού ερμηνευτικού κανόνα 2 στοιχείο α) του ΕΣ, στην ίδια κλάση, διάκριση ή υποδιαίρεση με τα πλήρη ή τελειωμένα προϊόντα νοείται η χώρα στην οποία ολοκληρώθηκε η παραγωγή του ημιτελούς προϊόντος, συμπεριλαμβανομένης της τελικής του διαμόρφωσης με την αφαίρεση της ύλης (άλλες εργασίες εκτός από τις εργασίες απλής λείανσης, γυαλίσματος ή και των δύο) ή με διεργασίες μορφοποίησης, όπως κάμψη, σφυρηλάτηση, κοίλανση ή αποτύπωση.

2. Η ανωτέρω παράγραφος 1 ισχύει για τα εμπορεύματα που εμπίπτουν στις διατάξεις σχετικά με τα μέρη ή τα μέρη και εξαρτήματα, συμπεριλαμβανομένων των εμπορευμάτων που κατονομάζονται ρητώς στις εν λόγω διατάξεις.

Ορισμός του όρου «Συναρμολόγηση προϊόντων ημιαγωγών» για την κλάση 8473

«Συναρμολόγηση προϊόντων ημιαγωγών»: η αλλαγή δασμολογικής κατάταξης από πλακίδια, ψηφίδες ή άλλα προϊόντα ημιαγωγών σε πλακίδια, ψηφίδες ή άλλα προϊόντα ημιαγωγών που συσκευάζονται ή συναρμολογούνται σε κοινό μέσο για τη σύνδεσή τους ή συνδέονται και στη συνέχεια συναρμολογούνται. Οι εργασίες συναρμολόγησης προϊόντων ημιαγωγών δεν θεωρούνται ελάχιστες εργασίες.

Σημειώσεις κεφαλαίου

Σημείωση 1: Συλλογή μερών:

Σε περίπτωση αλλαγής δασμολογικής κατάταξης λόγω της εφαρμογής του γενικού ερμηνευτικού κανόνα 2 στοιχείο α) του ΕΣ όσον αφορά τη συλλογή μερών που παρουσιάζονται ως μη συναρμολογημένα είδη άλλης κλάσης ή διάκρισης, τα μεμονωμένα μέρη διατηρούν την τον χαρακτήρα καταγόμενου προϊόντος που τους είχε προσδοθεί πριν από την εν λόγω συλλογή.

Σημείωση 2: Συναρμολόγηση της συλλογής μερών:

Για τα εμπορεύματα που συναρμολογούνται από συλλογή μερών και κατατάσσονται ως συναρμολογημένο προϊόν κατ' εφαρμογή του γενικού ερμηνευτικού κανόνα 2, ως χώρα καταγωγής λογίζεται η χώρα συναρμολόγησης, υπό την προϋπόθεση ότι η συναρμολόγηση θα πληρούσε τις διατάξεις του βασικού κανόνα για το συγκεκριμένο προϊόν εάν καθένα από τα μέρη παρουσιαζόταν ξεχωριστά και όχι ως συλλογή μερών.

Σημείωση 3: Αποσυναρμολόγηση των εμπορευμάτων:

Αλλαγή δασμολογικής κατάταξης λόγω της αποσυναρμολόγησης εμπορευμάτων δεν θεωρείται ότι συνιστά την αλλαγή που απαιτείται βάσει του κανόνα που περιλαμβάνεται στον πίνακα των «κανόνων του καταλόγου». Ως χώρα καταγωγής των μερών που ανακτώνται από τα εμπορεύματα λογίζεται η χώρα στην οποία ανακτώνται τα μέρη, εκτός εάν ο εισαγωγέας, ο εξαγωγέας ή οποιοδήποτε άλλο πρόσωπο που νομιμοποιείται να καθορίσει την καταγωγή των μερών υποδείξει διαφορετική χώρα καταγωγής βάσει επαληθεύσιμων στοιχείων.

Επικουρικός κανόνας του κεφαλαίου:

Όταν η χώρα καταγωγής δεν μπορεί να προσδιοριστεί με την εφαρμογή των βασικών κανόνων, ως χώρα καταγωγής των εμπορευμάτων λογίζεται η χώρα από την οποία προέρχεται το υψηλότερο ποσοστό των υλών, όπως προσδιορίζεται βάσει της αξίας των υλών.

▼B

Κωδικός ΕΣ 2012	Περιγραφή των εμπορευμάτων	Βασικοί κανόνες
ex 8443	Συσκευές φωτοαντιγραφής με οπτικό σύστημα ή με επαφή	ΣΤΗ
ex 8473	Μονάδες μνήμης	ΣΤΗ ή συναρμολόγηση προϊόντων ημιαγωγών
ex 8482	Ρουλεμάν με σφαιρίδια (μπίλιες), με κώνους, με κυλίνδρους ή με βελόνες, συναρμολογημένα	Συναρμολόγηση μετά από επεξεργασία εν θερμώ, ευθυγράμμιση και στίλβωση των εξωτερικών και εσωτερικών δακτυλίων

ΚΕΦΑΛΑΙΟ 85

Μηχανές, συσκευές και υλικά ηλεκτρικά και τα μέρη τους. Συσκευές εγγραφής ή αναπαραγωγής ήχου, συσκευές εγγραφής ή αναπαραγωγής εικόνων και ήχου για την τηλεόραση, και μέρη και εξαρτήματα των συσκευών αυτών

Βασικός κανόνας: Μέρη και εξαρτήματα που παράγονται από ημιτελή προϊόντα:

1. Ως χώρα καταγωγής των εμπορευμάτων που παράγονται από ημιτελή προϊόντα τα οποία κατατάσσονται, κατ' εφαρμογή του γενικού ερμηνευτικού κανόνα 2 στοιχείο α) του ΕΣ, στην ίδια κλάση, διάκριση ή υποδιαίρεση με τα πλήρη ή τελειωμένα προϊόντα νοείται η χώρα στην οποία ολοκληρώθηκε η παραγωγή του ημιτελούς προϊόντος, συμπεριλαμβανομένης της τελικής του διαμόρφωσης με την αφαίρεση της ύλης (άλλες εργασίες εκτός από τις εργασίες απλής λείανσης, γυαλίσματος ή και των δύο) ή με διεργασίες μορφοποίησης, όπως κάμψη, σφυρηλάτηση, κοίλανση ή αποτύπωση.

2. Η ανωτέρω παράγραφος 1 ισχύει για τα εμπορεύματα που εμπίπτουν στις διατάξεις σχετικά με τα μέρη ή τα μέρη και εξαρτήματα, συμπεριλαμβανομένων των εμπορευμάτων που κατονομάζονται ρητώς στις εν λόγω διατάξεις.

Ορισμός του όρου «συναρμολόγηση προϊόντων ημιαγωγών» για τις κλάσεις 8535, 8536, 8537, 8541 και 8542

«Συναρμολόγηση προϊόντων ημιαγωγών»: η αλλαγή δασμολογικής κατάταξης από πλακίδια, ψηφίδες ή άλλα προϊόντα ημιαγωγών σε πλακίδια, ψηφίδες ή άλλα προϊόντα ημιαγωγών που συσκευάζονται ή συναρμολογούνται σε κοινό μέσο για τη σύνδεσή τους ή συνδέονται και στη συνέχεια συναρμολογούνται. Οι εργασίες συναρμολόγησης προϊόντων ημιαγωγών δεν θεωρούνται ελάχιστες εργασίες.

Σημειώσεις κεφαλαίου

Σημείωση 1: Συλλογή μερών:

Σε περίπτωση αλλαγής δασμολογικής κατάταξης λόγω της εφαρμογής του γενικού ερμηνευτικού κανόνα 2 στοιχείο α) του ΕΣ όσον αφορά τη συλλογή μερών που παρουσιάζονται ως μη συναρμολογημένα είδη άλλης κλάσης ή διάκρισης, τα μεμονωμένα μέρη διατηρούν τον χαρακτήρα καταγόμενου προϊόντος που τους είχε προσδοθεί πριν από την εν λόγω συλλογή.

Σημείωση 2: Συναρμολόγηση της συλλογής μερών:

Για τα εμπορεύματα που συναρμολογούνται από συλλογή μερών και κατατάσσονται ως συναρμολογημένο προϊόν κατ' εφαρμογή του γενικού ερμηνευτικού κανόνα 2, ως χώρα καταγωγής λογίζεται η χώρα συναρμολόγησης, υπό την προϋπόθεση ότι η συναρμολόγηση θα πληρούσε τις διατάξεις του βασικού κανόνα για το συγκεκριμένο προϊόν εάν καθένα από τα μέρη παρουσιαζόταν ξεχωριστά και όχι ως συλλογή μερών.

Σημείωση 3: Αποσυναρμολόγηση των εμπορευμάτων:

Αλλαγή δασμολογικής κατάταξης λόγω της αποσυναρμολόγησης εμπορευμάτων δεν θεωρείται ότι συνιστά την αλλαγή που απαιτείται βάσει του κανόνα που περιλαμβάνεται στον πίνακα των «κανόνων του καταλόγου». Ως χώρα καταγωγής των μερών που ανακτώνται από τα εμπορεύματα λογίζεται η χώρα στην

▼B

οποία ανακτώνται τα μέρη, εκτός εάν ο εισαγωγέας, ο εξαγωγέας ή οποιοδήποτε άλλο πρόσωπο που νομιμοποιείται να καθορίσει την καταγωγή των μερών υποδείξει διαφορετική χώρα καταγωγής βάσει επαληθεύσιμων στοιχείων, όπως τα σήματα καταγωγής επί του μέρους αυτού καθαυτό ή προσκομιζόμενα έγγραφα.

Επικουρικός κανόνας του κεφαλαίου:

Όταν η χώρα καταγωγής δεν μπορεί να προσδιοριστεί με την εφαρμογή των βασικών κανόνων, ως χώρα καταγωγής των εμπορευμάτων λογίζεται η χώρα από την οποία προέρχεται το υψηλότερο ποσοστό των υλών, όπως προσδιορίζεται βάσει της αξίας των υλών.

Κωδικός ΕΣ 2012	Περιγραφή των εμπορευμάτων	Βασικοί κανόνες
ex 8501	Φωτοβολταϊκές συστοιχίες ή φωτοβολταϊκά πάνελ κρυσταλλικού πυριτίου	CTH, εκτός από την κλάση 8541
8527	Συσκευές λήψης για τη ραδιοφωνία, έστω και συνδυασμένες, στο ίδιο περίβλημα, με συσκευή εγγραφής ή αναπαραγωγής ήχου ή ωρολογιακή συσκευή.	CTH, εκτός από την κλάση 8529
8528	Οθόνες απεικόνισης και συσκευές προβολής, που δεν ενσωματώνουν δέκτες τηλεόρασης. Δέκτες τηλεόρασης με ενσωματωμένη ή μη συσκευή λήψης για τη ραδιοφωνία ή συσκευή εγγραφής ή αναπαραγωγής ήχου ή εικόνας	CTH, εκτός από την κλάση 8529
8535	Συσκευές και διατάξεις για τη διακοπή, κατανομή, προστασία, διακλάδωση, συναρμογή ή σύνδεση των ηλεκτρικών κυκλωμάτων (π.χ. διακόπτες, διακόπτες αναστροφής, διατάξεις διακοπής κυκλωμάτων, αλεξικέραυνα, διατάξεις για τον περιορισμό της τάσης, αντιστάσεις στα κύματα ηλεκτρισμού, ρευματολήπτες και άλλοι σύνδεσμοι, κουτιά σύνδεσης), για τάση που υπερβαίνει τα 1 000 V.	CTH, εκτός από την κλάση 8538, ή συναρμολόγηση προϊόντων ημιαγωγών
ex 8536	Συσκευές και διατάξεις για τη διακοπή, κατανομή, προστασία, διακλάδωση, συναρμογή ή σύνδεση των ηλεκτρικών κυκλωμάτων (π.χ. διακόπτες, διακόπτες αναστροφής, ηλεκτρονόμοι, διατάξεις διακοπής κυκλωμάτων, αντιστάσεις στα κύματα ηλεκτρισμού, βύσματα (φις) και ρευματολήπτες, υποδοχές ηλεκτρικών λαμπτήρων (ντουί) και άλλοι σύνδεσμοι, κουτιά σύνδεσης), για τάση που δεν υπερβαίνει 1 000 V.	CTH, εκτός από την κλάση 8538, ή συναρμολόγηση προϊόντων ημιαγωγών
ex 8537 10	Μονάδες κινητήρων με έξυπνους ημιαγωγούς για τον έλεγχο ηλεκτρικών κινητήρων με ρυθμίσεις μεταβλητής ταχύτητας για τιμές τάσης < 1 000 V	CTH, εκτός από την κλάση 8538, ή συναρμολόγηση προϊόντων ημιαγωγών
8541	Δίοδοι, κρυσταλλολυχνίες και παρόμοιες διατάξεις με ημιαγωγό. Διατάξεις φωτοευαίσθητες με ημιαγωγό, στις οποίες περιλαμβάνονται και τα φωτοβολταϊκά κύτταρα έστω και συναρμολογημένα σε αυτοτελείς μονάδες ή κατασκευασμένα σε πλάκες. Δίοδοι εκπομπής φωτός. Κρύσταλλοι πιεζοηλεκτρικοί συναρμολογημένοι.	Όπως ορίζεται για τις υποδιαιρέσεις κλάσης

▼B

Κωδικός ΕΣ 2012	Περιγραφή των εμπορευμάτων	Βασικοί κανόνες
ex 8541 α)	Φωτοβολταϊκές κυψέλες, φωτοβολταϊκές συστοιχίες ή φωτοβολταϊκά πάνελ κρυσταλλικού πυριτίου	CTH
ex 8541 β)	Άλλα	CTH ή συναρμολόγηση προϊόντων ημιαγωγών
8542	Ηλεκτρονικά ολοκληρωμένα κυκλώματα	CTH ή συναρμολόγηση προϊόντων ημιαγωγών

ΤΜΗΜΑ XVIII

ΟΡΓΑΝΑ ΚΑΙ ΣΥΣΚΕΥΕΣ ΟΠΤΙΚΗΣ, ΦΩΤΟΓΡΑΦΙΑΣ Ή ΚΙΝΗΜΑΤΟΓΡΑΦΙΑΣ, ΜΕΤΡΗΣΗΣ, ΕΛΕΓΧΟΥ Ή ΑΚΡΙΒΕΙΑΣ. ΟΡΓΑΝΑ ΚΑΙ ΣΥΣΚΕΥΕΣ ΙΑΤΡΟΧΕΙΡΟΥΡΓΙΚΗΣ. ΩΡΟΛΟΓΟΠΟΙΙΑ. ΜΟΥΣΙΚΑ ΟΡΓΑΝΑ. ΜΕΡΗ ΚΑΙ ΕΞΑΡΤΗΜΑΤΑ ΑΥΤΩΝ ΤΩΝ ΟΡΓΑΝΩΝ Ή ΣΥΣΚΕΥΩΝ

ΚΕΦΑΛΑΙΟ 90

Όργανα και συσκευές οπτικής, φωτογραφίας ή κινηματογραφίας, μέτρησης, ελέγχου ή ακρίβειας. Όργανα και συσκευές ιατροχειρουργικής. Μέρη και εξαρτήματα αυτών των οργάνων ή συσκευών

Ορισμός του όρου «συναρμολόγηση προϊόντων ημιαγωγών» για τις κλάσεις 9026 και 9031 «Συναρμολόγηση προϊόντων ημιαγωγών»: η αλλαγή δασμολογικής κατάταξης από πλακίδια, ψηφίδες ή άλλα προϊόντα ημιαγωγών σε πλακίδια, ψηφίδες ή άλλα προϊόντα ημιαγωγών που συσκευάζονται ή συναρμολογούνται σε κοινό μέσο για τη σύνδεσή τους ή συνδέονται και στη συνέχεια συναρμολογούνται. Οι εργασίες συναρμολόγησης προϊόντων ημιαγωγών δεν θεωρούνται ελάχιστες εργασίες.

Επικουρικός κανόνας του κεφαλαίου:

Όταν η χώρα καταγωγής δεν μπορεί να προσδιοριστεί με την εφαρμογή των βασικών κανόνων, ως χώρα καταγωγής των εμπορευμάτων λογίζεται η χώρα από την οποία προέρχεται το υψηλότερο ποσοστό των υλών, όπως προσδιορίζεται βάσει της αξίας των υλών.

Κωδικός ΕΣ 2012	Περιγραφή των εμπορευμάτων	Βασικοί κανόνες
9026	Όργανα και συσκευές για τη μέτρηση ή τον έλεγχο της παροχής, της στάθμης, της πίεσης ή των άλλων μεταβλητών χαρακτηριστικών των υγρών ή των αερίων (π.χ. μετρητές παροχής, δείκτες στάθμης, μανόμετρα, μετρητές θερμότητας), με εξαίρεση τα όργανα και συσκευές των κλάσεων 9014, 9015, 9028 ή 9032.	CTH, εκτός από την κλάση 9033, ή συναρμολόγηση προϊόντων ημιαγωγών
9031	Όργανα, συσκευές και μηχανήματα μέτρησης ή ελέγχου, που δεν κατονομάζονται ούτε περιλαμβάνονται αλλού στο παρόν κεφάλαιο. Προβολείς πλάγιας όψης (προφίλ)	CTH, εκτός από την κλάση 9033, ή συναρμολόγηση προϊόντων ημιαγωγών

ΚΕΦΑΛΑΙΟ 91

Ωρολογοποιία

Επικουρικός κανόνας του κεφαλαίου:

Όταν η χώρα καταγωγής δεν μπορεί να προσδιοριστεί με την εφαρμογή των βασικών κανόνων, ως χώρα καταγωγής των εμπορευμάτων λογίζεται η χώρα από την οποία προέρχεται το υψηλότερο ποσοστό των υλών, όπως προσδιορίζεται βάσει της αξίας των υλών.

▼B

Κωδικός ΕΣ 2012	Περιγραφή των εμπορευμάτων	Βασικοί κανόνες
ex 9113	Βραχιόλια (μπρασελέ) ρολογιών και τα μέρη τους από υφαντικές ύλες.	CTH

ΤΜΗΜΑ XX

ΕΜΠΟΡΕΥΜΑΤΑ ΚΑΙ ΠΡΟΪΟΝΤΑ ΔΙΑΦΟΡΑ

ΚΕΦΑΛΑΙΟ 94

Έπιπλα. Είδη κλινοστρωμνής και παρόμοια. Συσκευές φωτισμού που δεν κατονομάζονται ή δεν περιλαμβάνονται αλλού. Λάμπες-ρεκλάμες, φωτεινά σήματα, φωτεινές ενδεικτικές πινακίδες και παρόμοια είδη. Προκατασκευές.

Σημείωση κεφαλαίου

Για τους σκοπούς των κανόνων καταγωγής που αναφέρονται σε αλλαγή δασμολογικής κατάταξης (δηλαδή αλλαγή κλάσης ή αλλαγή διάκρισης), δεν θεωρείται ότι προσδίδουν τον χαρακτήρα καταγόμενου προϊόντος οι αλλαγές δασμολογικής κατάταξης που προκύπτουν λόγω αλλαγής χρήσης.

Επικουρικός κανόνας του κεφαλαίου:

Όταν η χώρα καταγωγής δεν μπορεί να προσδιοριστεί με την εφαρμογή των βασικών κανόνων, ως χώρα καταγωγής των εμπορευμάτων λογίζεται η χώρα από την οποία προέρχεται το υψηλότερο ποσοστό των υλών, όπως προσδιορίζεται βάσει της αξίας των υλών.

Κωδικός ΕΣ 2012	Περιγραφή των εμπορευμάτων	Βασικοί κανόνες
ex 9401 και ex 9403	Καθίσματα από κεραμευτική ύλη (άλλα από εκείνα της κλάσης 9402), έστω και αν μετατρέπονται σε κρεβάτια και άλλα έπιπλα, και τα μέρη τους, διακοσμημένα	CTH
ex 9405	Συσκευές φωτισμού από κεραμευτική ύλη, συμπεριλαμβανομένων των προβολέων, και τα μέρη τους, που δεν κατονομάζονται ούτε περιλαμβάνονται αλλού, διακοσμημένες. Λάμπες-ρεκλάμες από κεραμευτική ύλη, φωτεινές ενδεικτικές πινακίδες και παρόμοια είδη, που διαθέτουν μόνιμη πηγή φωτισμού, και τα μέρη τους, που δεν κατονομάζονται ούτε περιλαμβάνονται αλλού, διακοσμημένες.	CTH

▼B

ΠΑΡΑΡΤΗΜΑ 22-02

Αίτηση για την έκδοση πιστοποιητικού πληροφοριών INF 4 και πιστοποιητικό πληροφοριών INF 4

Αίτηση για την έκδοση πιστοποιητικού πληροφοριών INF 4

— Προμηθευτής (όνομα, πλήρης διεύθυνση, χώρα)

— Παραλήπτης (επωνυμία, πλήρης διεύθυνση, χώρα)

— Αριθμοί τιμολογίων

— Αύξων αριθμός, Σημεία και αριθμοί, Αριθμός και είδος δεμάτων, Περιγραφή των εμπορευμάτων

— Μεικτό βάρος (kg) ή άλλες μονάδες μέτρησης (l, m^3 κ.λπ.)

— Δήλωση του προμηθευτή

Πιστοποιητικό πληροφοριών INF 4

— Προμηθευτής (όνομα, πλήρης διεύθυνση, χώρα)

— Παραλήπτης (επωνυμία, πλήρης διεύθυνση, χώρα)

— Αριθμοί τιμολογίων

— Αύξων αριθμός, Σημεία και αριθμοί, Αριθμός και είδος δεμάτων, Περιγραφή των εμπορευμάτων

— Μεικτό βάρος (kg) ή άλλες μονάδες μέτρησης (l, m^3 κ.λπ.)

— Θεώρηση του τελωνείου

— Δήλωση του προμηθευτή

▼B

ΠΑΡΑΡΤΗΜΑ 22-03

Εισαγωγικές σημειώσεις και κατάλογος των εργασιών επεξεργασίας ή μεταποίησης που προσδίδουν τον χαρακτήρα καταγωγής

ΜΕΡΟΣ Ι

ΕΙΣΑΓΩΓΙΚΕΣ ΣΗΜΕΙΩΣΕΙΣ

Σημείωση 1 – Γενική εισαγωγή

1.1. Το παρόν παράρτημα ορίζει κανόνες για όλα τα προϊόντα, αλλά το γεγονός ότι ένα προϊόν περιλαμβάνεται σε αυτό δεν σημαίνει ότι καλύπτεται αναγκαστικά από το Σύστημα Γενικευμένων Προτιμήσεων (ΣΓΠ). Ο κατάλογος των προϊόντων που καλύπτονται από το ΣΓΠ, το πεδίο εφαρμογής του ΣΓΠ και οι εξαιρέσεις που ισχύουν για ορισμένες δικαιούχες χώρες ορίζονται στον κανονισμό (ΕΕ) αριθ. 978/2012 (για την περίοδο από την 1η Ιανουαρίου 2014 έως την 31η Δεκεμβρίου 2023).

1.2. Το παρόν παράρτημα καθορίζει τους όρους σύμφωνα με το άρθρο 45, βάσει των οποίων τα προϊόντα θεωρούνται καταγωγής της οικείας δικαιούχου χώρας. Υπάρχουν τέσσερις διαφορετικοί τύποι κανόνων οι οποίοι διαφέρουν ανάλογα με το προϊόν:

α) με την επεξεργασία ή μεταποίηση δεν σημειώνεται υπέρβαση μιας μέγιστης περιεκτικότητας σε μη καταγόμενες ύλες·

β) μέσω της επεξεργασίας ή μεταποίησης ο τετραψήφιος αριθμός κλάσης ή ο εξαψήφιος αριθμός διάκρισης του Εναρμονισμένου Συστήματος των μεταποιημένων προϊόντων καθίσταται διαφορετικός από τον τετραψήφιο αριθμό κλάσης ή τον εξαψήφιο αριθμό διάκρισης του Εναρμονισμένου Συστήματος των χρησιμοποιούμενων υλών, αντίστοιχα·

γ) πραγματοποιείται ειδική επεξεργασία και μεταποίηση·

δ) η επεξεργασία ή μεταποίηση πραγματοποιείται σε ορισμένες εξ ολοκλήρου παραγόμενες ύλες.

Σημείωση 2 – Η δομή του πίνακα

2.1. Στις στήλες 1 και 2 περιγράφεται το παραγόμενο προϊόν. Η στήλη 1 παρέχει τον αριθμό κεφαλαίου, τον τετραψήφιο αριθμό κλάσης ή τον εξαψήφιο αριθμό διάκρισης που χρησιμοποιείται στο Εναρμονισμένο Σύστημα, κατά περίπτωση. Η στήλη 2 παρέχει την περιγραφή των εμπορευμάτων που χρησιμοποιείται στο σύστημα για την εν λόγω κλάση ή κεφάλαιο. Για κάθε εγγραφή στις στήλες 1 και 2, με την επιφύλαξη της σημείωσης 2.4, ένας ή περισσότεροι κανόνες («ιδιοχαρακτηριστικές εργασίες») ορίζονται στη στήλη 3. Αυτές οι ιδιοχαρακτηριστικές εργασίες αφορούν μόνο τις μη καταγόμενες ύλες. Όταν, σε ορισμένες περιπτώσεις, πριν από την εγγραφή στη στήλη 1 προηγείται η ένδειξη «ex», αυτό σημαίνει ότι ο κανόνας της στήλης 3 εφαρμόζεται μόνο στο μέρος της αντίστοιχης κλάσης που περιγράφεται στη στήλη 2.

2.2. Όταν διαφορετικές κλάσεις ή διακρίσεις του Εναρμονισμένου Συστήματος παρουσιάζονται ομαδικά στη στήλη 1 ή παρέχεται ένας αριθμός κεφαλαίου και, επομένως, η περιγραφή των προϊόντων στη στήλη 2 είναι γενική, ο αντίστοιχος κανόνας της στήλης 3 εφαρμόζεται σε όλα τα προϊόντα τα οποία, βάσει του Εναρμονισμένου Συστήματος, έχουν καταταχθεί στις κλάσεις του κεφαλαίου ή σε μία από τις κλάσεις ή τις διακρίσεις που παρουσιάζονται ομαδικά στη στήλη 1.

2.3. Όταν ο πίνακας περιέχει διαφορετικούς κανόνες που εφαρμόζονται σε διαφορετικά προϊόντα στο εσωτερικό μιας δασμολογικής κλάσης, κάθε περίπτωση περιέχει την περιγραφή του μέρους της κλάσης που καλύπτεται από τον αντίστοιχο κανόνα της στήλης 3.

2.4. Όταν στη στήλη 3 παρατίθενται δύο διαφορετικοί κανόνες που χωρίζονται με το διαζευκτικό «ή», ο εξαγωγέας έχει τη διακριτική ευχέρεια επιλογής του κανόνα που θα χρησιμοποιήσει.

▼B

2.5. Στις περισσότερες περιπτώσεις, οι κανόνες που αναφέρονται στη στήλη 3 εφαρμόζονται σε όλες τις δικαιούχες χώρες που απαριθμούνται στο παράρτημα II του κανονισμού (ΕΕ) αριθ. 978/2012. Εντούτοις, για ορισμένα προϊόντα που κατάγονται από δικαιούχες χώρες του ειδικού καθεστώτος υπέρ των λιγότερο αναπτυγμένων χωρών, οι οποίες απαριθμούνται στο παράρτημα IV του κανονισμού (ΕΕ) αριθ. 978/2012 («δικαιούχες χώρες ΛΑΧ»), ισχύει ένας λιγότερο αυστηρός κανόνας. Στις περιπτώσεις αυτές, η στήλη 3 διαιρείται σε δύο υποστήλες α) και β), όπου στην υποστήλη α) παρατίθεται ο κανόνας που εφαρμόζεται στις δικαιούχες χώρες ΛΑΧ και στην υποστήλη β) ο κανόνας που εφαρμόζεται σε όλες τις άλλες δικαιούχες χώρες, καθώς και στις εξαγωγές από την Ευρωπαϊκή Ένωση σε δικαιούχο χώρα για τους σκοπούς της διμερούς σώρευσης.

Σημείωση 3 – Παραδείγματα εφαρμογής των κανόνων

3.1. Οι διατάξεις του άρθρου 45 παράγραφος 2 σχετικά με τα προϊόντα που έχουν αποκτήσει τον χαρακτήρα καταγόμενου προϊόντος και χρησιμοποιούνται για την κατασκευή άλλων προϊόντων, εφαρμόζονται ανεξαρτήτως εάν ο εν λόγω χαρακτήρας αποκτήθηκε στο εργοστάσιο όπου χρησιμοποιούνται τα εν λόγω προϊόντα ή σε άλλο εργοστάσιο στη δικαιούχο χώρα ή στην Ευρωπαϊκή Ένωση.

3.2. Σύμφωνα με το άρθρο 47, η εκτελούμενη επεξεργασία ή μεταποίηση πρέπει να υπερβαίνει τον κατάλογο των εργασιών που αναφέρονται στο εν λόγω άρθρο. Σε διαφορετική περίπτωση, τα προϊόντα δεν πληρούν τα κριτήρια παραχώρησης του ευεργετήματος της προτιμησιακής δασμολογικής μεταχείρισης, ακόμη και αν πληρούνται οι όροι του κατωτέρω πίνακα.

Με την επιφύλαξη της διάταξης του πρώτου εδαφίου, οι κανόνες του πίνακα αντιπροσωπεύουν τον ελάχιστο απαιτούμενο βαθμό επεξεργασίας ή μεταποίησης και ο υψηλότερος βαθμός επεξεργασίας ή μεταποίησης προσδίδει επίσης τον χαρακτήρα καταγόμενου προϊόντος. Αντίθετα, υποδεέστερες επεξεργασίες ή μεταποιήσεις δεν προσδίδουν τον χαρακτήρα καταγωγής. Εάν δηλαδή ένας κανόνας επιτρέπει να χρησιμοποιούνται μη καταγόμενες ύλες σε ένα ορισμένο στάδιο της κατασκευής, επιτρέπεται η χρησιμοποίηση αυτών των υλών σε προγενέστερο στάδιο της κατασκευής, αλλά όχι σε μεταγενέστερο.

3.3. Με την επιφύλαξη της σημείωσης 3.2, όταν σε έναν κανόνα χρησιμοποιείται η έκφραση «Κατασκευή/παρασκευή από ύλες οποιασδήποτε κλάσης», τότε επιτρέπεται να χρησιμοποιούνται ύλες οποιασδήποτε κλάσης (ακόμα και ύλες της ίδιας περιγραφής και κλάσης με εκείνες του προϊόντος), με την επιφύλαξη, ωστόσο, ειδικών περιορισμών που περιλαμβάνονται ενδεχομένως στον κανόνα.

Εντούτοις, η έκφραση, «Κατασκευή/παρασκευή από ύλες οποιασδήποτε κλάσης, συμπεριλαμβανομένων άλλων υλών της κλάσης …» ή «Κατασκευή/παρασκευή από ύλες οποιασδήποτε κλάσης, συμπεριλαμβανομένων άλλων υλών της ίδιας κλάσης με εκείνη του προϊόντος» σημαίνει ότι επιτρέπεται να χρησιμοποιούνται ύλες οποιασδήποτε κλάσης, εκτός από εκείνες που καλύπτονται από την ίδια περιγραφή με το προϊόν, όπως παρουσιάζεται στη στήλη 2 του πίνακα.

3.4. Όταν ένας κανόνας του πίνακα ορίζει ότι ένα προϊόν μπορεί να κατασκευασθεί από περισσότερες από μία ύλες, αυτό σημαίνει ότι είναι δυνατό να χρησιμοποιηθούν μία ή περισσότερες ύλες. Δεν απαιτείται η χρήση όλων των υλών.

3.5. Όταν ένας κανόνας του πίνακα ορίζει ότι ένα προϊόν πρέπει να κατασκευάζεται από συγκεκριμένη ύλη, ο κανόνας αυτός δεν αποκλείει τη χρήση και άλλων υλών οι οποίες, από τη φύση τους, δεν μπορούν να είναι σύμφωνες με αυτόν τον κανόνα.

Σημείωση 4 – Γενικές διατάξεις για ορισμένα γεωργικά προϊόντα

4.1. Γεωργικά προϊόντα που υπάγονται στα κεφάλαια 6, 7, 8, 9, 10, 12 και στην κλάση 2401 και τα οποία καλλιεργούνται ή συγκομίζονται στο έδαφος δικαιούχου χώρας θεωρούνται καταγωγής του εδάφους της χώρας, ακόμη και αν καλλιεργούνται από σπόρους, βολβούς, ριζώματα, μοσχεύματα, μπόλια, βλαστούς, μπουμπούκια ή άλλα ζωντανά μέρη φυτών εισαγόμενα από άλλη χώρα.

▼B

4.2. Στις περιπτώσεις που η περιεκτικότητα συγκεκριμένου προϊόντος σε μη καταγόμενη ζάχαρη υπόκειται σε περιορισμούς, λαμβάνεται υπόψη για τον υπολογισμό αυτών των περιορισμών το βάρος των σακχάρων των κλάσεων 1701 (σακχαρόζη) και 1702 (π.χ. φρουκτόζη, γλυκόζη, λακτόζη, μαλτόζη, ισογλυκόζη ή ιμβερτοσάκχαρο) που χρησιμοποιούνται για την παρασκευή του τελικού προϊόντος και για την παρασκευή των μη καταγόμενων προϊόντων που ενσωματώνονται στο τελικό προϊόν.

Σημείωση 5 - Χρησιμοποιούμενη ορολογία για ορισμένα κλωστοϋφαντουργικά προϊόντα

5.1. Ο χρησιμοποιούμενος στον πίνακα όρος «φυσικές ίνες» δηλώνει ίνες άλλες από τις τεχνητές ή συνθετικές ίνες. Περιορίζεται στα στάδια πριν από τη νηματοποίηση, συμπεριλαμβανομένων των απορριμμάτων και, εάν δεν υπάρχει διαφορετικός ορισμός, περιλαμβάνει ίνες που έχουν χτενιστεί, λαναριστεί ή έχουν υποβληθεί σε άλλη επεξεργασία, αλλά δεν έχουν νηματοποιηθεί.

5.2. Ο όρος «φυσικές ίνες» καλύπτει τις τρίχες αλόγου της κλάσης 0503, το μετάξι των κλάσεων 5002 και 5003, καθώς και τις ίνες από μαλλί και τις εκλεκτής ποιότητας και τις χονδροειδείς ζωικές τρίχες των κλάσεων 5101 έως 5105, τις βαμβακερές ίνες των κλάσεων 5201 έως 5203 και τις άλλες ίνες φυτικής προέλευσης των κλάσεων 5301 έως 5305.

5.3. Οι χρησιμοποιούμενοι στον πίνακα όροι «υφαντικοί πολτοί», «χημικές ύλες» και «ύλες που προορίζονται για την κατασκευή χαρτιού» δηλώνουν τις ύλες οι οποίες δεν κατατάσσονται στα κεφάλαια 50 έως 63 και μπορούν να χρησιμοποιούνται για την κατασκευή τεχνητών, συνθετικών ή χάρτινων ινών ή νημάτων.

5.4. Ο χρησιμοποιούμενος στον πίνακα όρος «τεχνητές ή συνθετικές ίνες μη συνεχείς» δηλώνει τις δέσμες συνεχών νημάτων, τις μη συνεχείς ίνες και τα απορρίμματα τεχνητών ή συνθετικών μη συνεχών ινών των κλάσεων 5501 έως 5507.

Σημείωση 6 – Εφαρμοστέα όρια ανοχής στα προϊόντα που κατασκευάζονται με ανάμειξη υφαντικών υλών

6.1. Όταν για κάποιο συγκεκριμένο προϊόν του πίνακα υπάρχει παραπομπή στην παρούσα σημείωση, οι όροι της στήλης 3 του πίνακα δεν ισχύουν για τις διάφορες βασικές υφαντικές ύλες που χρησιμοποιούνται στην κατασκευή του προϊόντος αυτού, όταν στο σύνολό τους αντιπροσωπεύουν ποσοστό 10 % ή κατώτερο του συνολικού βάρους όλων των χρησιμοποιούμενων βασικών υφαντικών υλών. (Βλέπε επίσης σημειώσεις 6.3 και 6.4).

6.2. Εντούτοις, το αναφερόμενο στη σημείωση 6.1 όριο ανοχής επιτρέπεται να εφαρμόζεται μόνο στα σύμμεικτα προϊόντα που κατασκευάζονται από δύο ή περισσότερες βασικές υφαντικές ύλες.

Οι βασικές υφαντικές ύλες είναι οι εξής:

μετάξι·

μαλλί·

χοντροειδείς ζωικές τρίχες·

ζωικές τρίχες εκλεκτής ποιότητας·

τρίχες χαίτης και ουράς ίππων·

βαμβάκι·

ύλες που χρησιμοποιούνται στην κατασκευή χαρτιού και χαρτί·

λινάρι·

καννάβι·

γιούτα και άλλες ίνες που προέρχονται από το εσωτερικό του φλοιού βίβλου·

σιζάλ και άλλες υφαντικές ίνες του γένους Agave·

ίνες από κοκοφοίνικα, άβακα, ραμί και άλλες φυτικές υφαντικές ίνες·

συνθετικές ίνες, συνεχείς·

▼B

τεχνητές ίνες, συνεχείς·

νήματα μεταφοράς ηλεκτρικού ρεύματος·

μη συνεχείς συνθετικές ίνες από πολυπροπυλένιο·

μη συνεχείς συνθετικές ίνες από πολυεστέρες·

μη συνεχείς συνθετικές ίνες από πολυαμίδια·

μη συνεχείς συνθετικές πολυακριλονιτριλικές ίνες·

μη συνεχείς συνθετικές ίνες από πολυιμίδια·

μη συνεχείς συνθετικές ίνες από πολυτετραφθοροαιθυλένιο·

μη συνεχείς συνθετικές ίνες από πολυ(θειούχο φαινυλένιο)·

μη συνεχείς συνθετικές ίνες από πολυ(βινυλοχλωρίδιο)·

άλλες μη συνεχείς συνθετικές ίνες·

μη συνεχείς τεχνητές ίνες από βισκόζη·

άλλες μη συνεχείς τεχνητές ίνες·

νήματα από πολυουρεθάνη που φέρουν κατά διαστήματα εύκαμπτα τμήματα από πολυαιθέρα, έστω και περιτυλιγμένα με άλλο νήμα·

νήματα από πολυουρεθάνη που φέρουν κατά διαστήματα εύκαμπτα τμήματα από πολυεστέρα, έστω και περιτυλιγμένα με άλλο νήμα·

προϊόντα της κλάσης 5605 (μεταλλικά νήματα) στα οποία έχει ενσωματωθεί λουρίδα που έχει έναν πυρήνα που αποτελείται είτε από ένα λεπτό έλασμα αργιλίου είτε από μία ταινία πλαστικής ύλης επικαλυμμένη ή όχι με σκόνη αργιλίου, πλάτους μέχρι και 5 mm και η οποία έχει συγκολληθεί μέσω διαφανούς ή έγχρωμης κολλητικής ουσίας μεταξύ δύο ταινιών από πλαστικές ύλες·

άλλα προϊόντα της κλάσης 5605·

γυάλινες ίνες·

μεταλλικές ίνες.

Παράδειγμα:

Νήμα της κλάσης 5205 που κατασκευάζεται από βαμβακερές ίνες της κλάσης 5203 και από συνθετικές μη συνεχείς ίνες της κλάσης 5506, είναι σύμμεικτο νήμα. Κατά συνέπεια, επιτρέπεται να χρησιμοποιούνται μη κατεργόμενες συνθετικές μη συνεχείς ίνες που δεν πληρούν τους κανόνες καταγωγής, υπό τον όρο ότι το συνολικό βάρος τους δεν υπερβαίνει το 10 % του βάρους του νήματος.

Παράδειγμα:

Ύφασμα από μαλλί της κλάσης 5112, που κατασκευάζεται από νήματα από μαλλί της κλάσης 5107 και από νήματα από συνθετικές μη συνεχείς ίνες της κλάσης 5509, είναι σύμμεικτο ύφασμα. Κατά συνέπεια, επιτρέπεται η χρησιμοποίηση συνθετικού νήματος που δεν είναι σύμφωνο με τους κανόνες καταγωγής ή μάλλινου νήματος που δεν είναι σύμφωνο με τους κανόνες καταγωγής ή συνδυασμού των δύο, υπό τον όρο ότι το συνολικό βάρος τους δεν υπερβαίνει το 10 % του βάρους του υφάσματος.

Παράδειγμα:

Μια φουντωτή υφαντική επιφάνεια της κλάσης 5802 που κατασκευάζεται από βαμβακερά νήματα της κλάσης 5205 και από βαμβακερό ύφασμα της κλάσης 5210, θεωρείται σύμμεικτο προϊόν μόνον αν το βαμβακερό ύφασμα είναι και αυτό σύμμεικτο ύφασμα που κατασκευάζεται από νήματα δύο διαφορετικών κλάσεων ή αν τα χρησιμοποιούμενα βαμβακερά νήματα που είναι και αυτά σύμμεικτα.

▼B

Παράδειγμα:

Αν η ίδια φουντωτή υφαντική επιφάνεια κατασκευάζεται από βαμβακερά νήματα της κλάσης 5205 και από συνθετικό ύφασμα της κλάσης 5407, τότε προφανώς τα χρησιμοποιούμενα νήματα αποτελούν δύο χωριστές βασικές υφαντικές ύλες και, συνεπώς, η φουντωτή υφαντική επιφάνεια είναι σύμμεικτο προϊόν.

6.3. Στην περίπτωση των προϊόντων στα οποία έχουν ενσωματωθεί «νήματα από πολυουρεθάνη που φέρουν κατά διαστήματα εύκαμπτα τμήματα από πολυαιθέρα, έστω και περιτυλιγμένα με άλλο νήμα», το όριο ανοχής για τα εν λόγω νήματα είναι 20 %.

6.4. Στην περίπτωση των προϊόντων στα οποία έχει ενσωματωθεί «λουρίδα που έχει έναν πυρήνα αποτελούμενο από λεπτό έλασμα αργιλίου είτε από ταινία πλαστικής ύλης επικαλυμμένη ή όχι με σκόνη αργιλίου, μέγιστου πλάτους 5 mm, και η οποία έχει συγκολληθεί μέσω διαφανούς ή έγχρωμης κολλητικής ουσίας μεταξύ δύο ταινιών από πλαστικές ύλες», το όριο ανοχής για την εν λόγω λουρίδα είναι 30 %.

Σημείωση 7 - Άλλα εφαρμοστέα όρια ανοχής σε ορισμένα κλωστοϋφαντουργικά προϊόντα

7.1. Όταν ο πίνακας περιέχει παραπομπή στην παρούσα σημείωση, επιτρέπεται να χρησιμοποιούνται υφαντικές ύλες οι οποίες δεν είναι σύμφωνες με τον κανόνα της στήλης 3 για το εξεταζόμενο έτοιμο προϊόν, υπό τον όρο ότι αυτές υπάγονται σε κλάση διαφορετική από αυτήν του προϊόντος και η αξία τους δεν υπερβαίνει το 8 % της τιμής εργοστασίου του προϊόντος.

7.2. Με την επιφύλαξη της σημείωσης 7.3, μπορούν να χρησιμοποιούνται ελεύθερα για την κατασκευή κλωστοϋφαντουργικών προϊόντων ύλες οι οποίες δεν υπάγονται στα κεφάλαια 50 έως 63, ανεξάρτητα από το αν περιέχουν ή όχι υφαντικές ύλες.

Παράδειγμα:

Εάν ένας κανόνας του πίνακα ορίζει, για ένα συγκεκριμένο είδος από υφαντική ύλη, όπως τα παντελόνια, ότι πρέπει να χρησιμοποιούνται νήματα, αυτό δεν απαγορεύει τη χρήση μεταλλικών ειδών, όπως τα κουμπιά, επειδή τα κουμπιά δεν υπάγονται στα κεφάλαια 50 έως 63. Για τον ίδιο λόγο δεν απαγορεύονται τα φερμουάρ, αν και κανονικά τα φερμουάρ περιέχουν υφαντικές ύλες.

7.3. Όταν εφαρμόζεται κανόνας που προβλέπει ποσοστά, η αξία των υλών που δεν υπάγονται στα κεφάλαια 50 έως 63 πρέπει να λαμβάνεται υπόψη κατά τον υπολογισμό της αξίας των ενσωματωμένων μη καταγόμενων υλών.

Σημείωση 8 - Ορισμός ειδικών διεργασιών και απλών εργασιών που εκτελούνται σε ορισμένα προϊόντα του κεφαλαίου 27.

8.1. Οι «ειδικές διεργασίες» για τις κλάσεις ex 2707 έως 2713 είναι οι ακόλουθες:

α) απόσταξη υπό κενό·

β) επαναπόσταξη με πολύ προωθημένη μέθοδο κλασματικής απόσταξης [1]·

γ) πυρόλυση·

δ) αναμόρφωση·

ε) εκχύλιση με εκλεκτικούς διαλύτες·

στ) διεργασία που περιλαμβάνει όλες τις ακόλουθες εργασίες: επεξεργασία με πυκνό θειικό οξύ, ατμίζον θειικό οξύ και ανυδρίτη του θειικού οξέος· εξουδετέρωση με αλκαλικά μέσα, αποχρωματισμό και καθαρισμό με γη ενεργό από τη φύση της, με ενεργοποιημένη γη, με ενεργό άνθρακα ή βωξίτη·

ζ) πολυμερισμός·

η) αλκυλίωση·

θ) ισομερείωση.

[1] 1 Βλέπε συμπληρωματική σημείωση 5β) στο κεφάλαιο 27 της Συνδυασμένης Ονοματολογίας.

▼B

8.2. Οι «ειδικές διεργασίες» για τις κλάσεις 2710, 2711 και 2712 είναι οι ακόλουθες:

α) απόσταξη υπό κενό·

β) επαναπόσταξη με πολύ προωθημένη μέθοδο κλασματικής απόσταξης [1]·

γ) πυρόλυση·

δ) αναμόρφωση·

ε) εκχύλιση με εκλεκτικούς διαλύτες·

στ) διεργασία που περιλαμβάνει όλες τις ακόλουθες εργασίες: επεξεργασία με πυκνό θειικό οξύ, ατμίζον θειικό οξύ και ανυδρίτη του θειικού οξέος· εξουδετέρωση με αλκαλικά μέσα, αποχρωματισμό και καθαρισμό με γη ενεργό από τη φύση της, με ενεργοποιημένη γη, με ενεργό άνθρακα ή βωξίτη·

ζ) πολυμερισμός·

η) αλκυλίωση·

θ) ισομερείωση·

ι) αποθείωση με χρήση υδρογόνου, αποκλειστικά για τα βαριά λάδια της κλάσης ex 2710, με την οποία επιτυγχάνεται μείωση τουλάχιστον κατά 85 % της περιεκτικότητας σε θείο των προϊόντων που υφίστανται επεξεργασία (μέθοδος ASTM D 1266-59 T)·

ια) αποπαραφίνωση με μέθοδο διαφορετική από την απλή διήθηση, αποκλειστικά για προϊόντα της κλάσης 2710·

ιβ) υδρογονοκατεργασία, διαφορετική από την αποθείωση, αποκλειστικά για τα βαριά λάδια της κλάσης ex 2710, κατά την οποία το υδρογόνο αποτελεί το δραστικό στοιχείο σε χημική αντίδραση που πραγματοποιείται σε πίεση ανώτερη των 20 bar και σε θερμοκρασία ανώτερη των 250 ° βαθμών Κελσίου με τη βοήθεια καταλύτη. Ωστόσο, η περαιτέρω κατεργασία των λιπαντικών λαδιών της κλάσης ex 2710 με υδρογόνο, που έχει σκοπό κυρίως τη βελτίωση του χρώματος ή τη σταθεροποίηση (π.χ. τελική επεξεργασία με υδρογόνο ή αποχρωματισμός), δεν θεωρείται ειδική διεργασία·

ιγ) απόσταξη σε ατμοσφαιρική πίεση, αποκλειστικά για τα πετρέλαια εξωτερικής καύσης της κλάσης ex 2710, εφόσον λιγότερο από το 30 % κατ' όγκο των προϊόντων αυτών, συμπεριλαμβανομένων των απωλειών, αποστάζει στους 300 °C, σύμφωνα με τη μέθοδο ASTM D 86·

ιδ) κατεργασία με υψηλής συχνότητας ηλεκτρική εκκένωση θυσάνου, αποκλειστικά για βαριά λάδια άλλα από τα πετρέλαια εσωτερικής καύσης και τα πετρέλαια εξωτερικής καύσεως της κλάσης ex 2710·

ιε) απελαίωση με κλασματική κρυστάλλωση αποκλειστικά για τα προϊόντα αργού πετρελαίου (εκτός από βαζελίνη, οζοκηρίτη, κερί από λιγνίτη ή κερί από τύρφη, κερί από παραφίνη περιεκτικότητας μικρότερης του 0,75 % κατά βάρος σε λάδια) της κλάσης ex 2712.

8.3. Για τους σκοπούς των κλάσεων ex 2707 και 2713, οι απλές εργασίες, όπως ο καθαρισμός, η καθίζηση, η αφαλάτωση, ο αποχωρισμός του νερού, η διήθηση, ο χρωματισμός, η σήμανση, η επίτευξη δεδομένης περιεκτικότητας σε θείο ως αποτέλεσμα της ανάμειξης προϊόντων με διαφορετική περιεκτικότητα σε θείο, καθώς και όλοι οι συνδυασμοί των εργασιών αυτών ή ανάλογων, δεν προσδίδουν τον χαρακτήρα καταγόμενου προϊόντος.

[1] 2 Βλέπε συμπληρωματική σημείωση 5β) στο κεφάλαιο 27 της Συνδυασμένης Ονοματολογίας.

▼B

ΜΕΡΟΣ II

ΠΙΝΑΚΑΣ ΠΡΟΪΟΝΤΩΝ ΚΑΙ ΕΡΓΑΣΙΩΝ ΕΠΕΞΕΡΓΑΣΙΑΣ Ή ΜΕΤΑΠΟΙΗΣΗΣ ΠΟΥ ΠΡΟΣΔΙΔΟΥΝ ΤΟΝ ΧΑΡΑΚΤΗΡΑ ΚΑΤΑΓΟΜΕΝΟΥ ΠΡΟΪΟΝΤΟΣ

Κλάση Εναρμονισμένου Συστήματος	Περιγραφή του προϊόντος	Ιδιοχαρακτηριστική εργασία (επεξεργασία ή μεταποίηση μη καταγόμενων υλών η οποία προσδίδει τον χαρακτήρα καταγόμενου προϊόντος)
(1)	(2)	(3)
Κεφάλαιο 1	Ζώα ζωντανά	Όλα τα ζώα του κεφαλαίου 1 είναι εξ ολοκλήρου παραγόμενα
Κεφάλαιο 2	Κρέατα και παραπροϊόντα σφαγίων, βρώσιμα	Παρασκευή κατά την οποία όλο το κρέας και όλα τα βρώσιμα παραπροϊόντα σφαγίων στα προϊόντα του παρόντος κεφαλαίου είναι εξ ολοκλήρου παραγόμενα
ex κεφάλαιο 3	Ψάρια και μαλακόστρακα, μαλάκια και άλλα ασπόνδυλα υδρόβια, εκτός από:	Όλα τα ψάρια και τα μαλακόστρακα, τα μαλάκια και άλλα υδρόβια ασπόνδυλα είναι εξ ολοκλήρου παραγόμενα
0304	Φιλέτα ψαριών και άλλη σάρκα ψαριών (έστω και αλεσμένα), νωπά, διατηρημένα με απλή ψύξη ή κατεψυγμένα	Παρασκευή κατά την οποία όλες οι χρησιμοποιούμενες ύλες του κεφαλαίου 3 είναι εξ ολοκλήρου παραγόμενες
0305	Ψάρια αποξεραμένα, αλατισμένα ή σε άρμη. Ψάρια καπνιστά, έστω και ψημένα πριν ή κατά τη διάρκεια του καπνίσματος. Αλεύρια, σκόνες και συσσωματωμένα προϊόντα με μορφή σβόλων (πελέτες) ψαριών, κατάλληλα για τη διατροφή των ανθρώπων	Παρασκευή κατά την οποία όλες οι χρησιμοποιούμενες ύλες του κεφαλαίου 3 είναι εξ ολοκλήρου παραγόμενες
ex 0306	Μαλακόστρακα, έστω και χωρίς το όστρακό τους, αποξεραμένα, αλατισμένα ή σε άρμη. Μαλακόστρακα με το όστρακό τους, βρασμένα σε νερό ή ατμό, έστω και διατηρημένα με απλή ψύξη, κατεψυγμένα, αποξεραμένα, αλατισμένα ή σε άρμη. Αλεύρια, σκόνες και συσσωματωμένα προϊόντα με μορφή σβόλων (πελέτες) μαλακοστράκων, κατάλληλα για τη διατροφή των ανθρώπων.	Παρασκευή κατά την οποία όλες οι χρησιμοποιούμενες ύλες του κεφαλαίου 3 είναι εξ ολοκλήρου παραγόμενες
ex 0307	Μαλάκια, έστω και χωρισμένα από το κοχύλι τους, αποξεραμένα, αλατισμένα ή σε άρμη. Ασπόνδυλα υδρόβια, άλλα από τα μαλακόστρακα και τα μαλάκια, αποξεραμένα, αλατισμένα ή σε άρμη. Αλεύρια, σκόνες και συσσωματωμένα προϊόντα με μορφή σβόλων (πελέτες) ασπόνδυλων υδρόβιων άλλων από τα μαλακόστρακα, κατάλληλα για τη διατροφή των ανθρώπων.	Παρασκευή κατά την οποία όλες οι χρησιμοποιούμενες ύλες του κεφαλαίου 3 είναι εξ ολοκλήρου παραγόμενες
Κεφάλαιο 4	Γάλα και προϊόντα γαλακτοκομίας. Αυγά πτηνών. Μέλι φυσικό. Προϊόντα βρώσιμα ζωικής προέλευσης, που δεν κατονομάζονται ούτε περιλαμβάνονται αλλού.	Παρασκευή κατά την οποία: — όλες οι χρησιμοποιούμενες ύλες του κεφαλαίου 4 είναι εξ ολοκλήρου παραγόμενες και — το βάρος της χρησιμοποιούμενης ζάχαρης ([1]) δεν υπερβαίνει το 40 % του βάρους του τελικού προϊόντος

▼B

Κλάση Εναρμονισμένου Συστήματος	Περιγραφή του προϊόντος	Ιδιοχαρακτηριστική εργασία (επεξεργασία ή μεταποίηση μη καταγόμενων υλών η οποία προσδίδει τον χαρακτήρα καταγόμενου προϊόντος)
(1)	(2)	(3)
ex κεφάλαιο 5	Άλλα προϊόντα ζωικής προέλευσης, που δεν κατονομάζονται ούτε περιλαμβάνονται αλλού, εκτός από:	Παρασκευή από ύλες οποιασδήποτε κλάσης
ex 0511 91	Μη εδώδιμα αυγά και σπέρματα ιχθύων	Όλα τα αυγά και σπέρματα είναι εξ ολοκλήρου παραγόμενα
Κεφάλαιο 6	Φυτά ζωντανά και προϊόντα της ανθοκομίας.	Παρασκευή κατά την οποία όλες οι χρησιμοποιούμενες ύλες του κεφαλαίου 6 είναι εξ ολοκλήρου παραγόμενες
Κεφάλαιο 7	Λαχανικά, φυτά, ρίζες και κόνδυλοι, βρώσιμα	Παρασκευή κατά την οποία όλες οι χρησιμοποιούμενες ύλες του κεφαλαίου 7 είναι εξ ολοκλήρου παραγόμενες
Κεφάλαιο 8	Καρποί και φρούτα βρώσιμα, φλούδες εσπεριδοειδών ή πεπονιών	Παρασκευή κατά την οποία: — όλοι οι χρησιμοποιούμενοι καρποί, οπώρες και φλούδες εσπεριδοειδών ή πεπονιών του κεφαλαίου 8 είναι εξ ολοκλήρου παραγόμενα και — το βάρος της χρησιμοποιούμενης ζάχαρης [1] δεν υπερβαίνει το 40 % του βάρους του τελικού προϊόντος
Κεφάλαιο 9	Καφές, τσάι, ματέ και μπαχαρικά	Παρασκευή από ύλες οποιασδήποτε κλάσης
Κεφάλαιο 10	Δημητριακά	Παρασκευή κατά την οποία όλες οι χρησιμοποιούμενες ύλες του κεφαλαίου 10 είναι εξ ολοκλήρου παραγόμενες
ex κεφάλαιο 11	Προϊόντα αλευροποιίας. Βύνη. Άμυλα κάθε είδους. Ινουλίνη. Γλουτένη από σιτάρι, εκτός από:	Παρασκευή κατά την οποία όλες οι χρησιμοποιούμενες ύλες των κεφαλαίων 10 και 11, των κλάσεων 0701 και 2303 και της διάκρισης 0710 10 είναι εξ ολοκλήρου παραγόμενες
ex 1106	Αλεύρια, σιμιγδάλια και σκόνη από ξερά όσπρια της κλάσης 0713, αποφλοιωμένα	Ξήρανση και άλεση όσπριων της κλάσης 0708
Κεφάλαιο 12	Σπέρματα και καρποί ελαιώδεις. Σπέρματα, σπόροι και διάφοροι καρποί. Βιομηχανικά και φαρμακευτικά φυτά. Άχυρα και χορτονομές	Παρασκευή από ύλες οποιασδήποτε κλάσης, εκτός από εκείνη του προϊόντος
Κεφάλαιο 13	Γομαλάκα. Γόμες, ρητίνες και άλλοι χυμοί και εκχυλίσματα φυτικά	Παρασκευή από ύλες οποιασδήποτε κλάσης, κατά την οποία το βάρος της χρησιμοποιούμενης ζάχαρης [1] δεν υπερβαίνει το 40 % του βάρους του τελικού προϊόντος
Κεφάλαιο 14	Πλεκτικές ύλες και άλλα προϊόντα φυτικής προέλευσης, που δεν κατονομάζονται ούτε περιλαμβάνονται αλλού	Παρασκευή από ύλες οποιασδήποτε κλάσης
ex κεφάλαιο 15	Λίπη και λάδια ζωικά ή φυτικά. Προϊόντα της διάσπασης αυτών. Λίπη βρώσιμα επεξεργασμένα. Κεριά ζωικής ή φυτικής προέλευσης, εκτός από:	Παρασκευή από ύλες οποιασδήποτε διάκρισης, εκτός από εκείνη του προϊόντος

▼B

Κλάση Εναρμονισμένου Συστήματος	Περιγραφή του προϊόντος	Ιδιοχαρακτηριστική εργασία (επεξεργασία ή μεταποίηση μη καταγόμενων υλών η οποία προσδίδει τον χαρακτήρα καταγόμενου προϊόντος)
(1)	(2)	(3)
1501 έως 1504	Λίπη από χοίρους, πουλερικά, βοοειδή, αιγοπρόβατα, ιχθύς κ.λπ.	Παρασκευή από ύλες οποιασδήποτε κλάσης εκτός από εκείνη του προϊόντος
1505, 1506 και 1520	Εριολίπος και λιπαρές ουσίες που προέρχονται από αυτό, συμπεριλαμβανομένης και της λανολίνης. Άλλα λίπη και λάδια ζωικά και τα κλάσματά τους, έστω και εξευγενισμένα, αλλά όχι χημικώς μετασχηματισμένα· Γλυκερίνη ακατέργαστη. Γλυκερινούχα νερά και αλισίβες.	Παρασκευή από ύλες οποιασδήποτε κλάσης
1509 και 1510	Ελαιόλαδο και τα κλάσματά του	Παρασκευή κατά την οποία όλες οι χρησιμοποιούμενες φυτικές ύλες είναι εξ ολοκλήρου παραγόμενες
1516 και 1517	Λίπη και λάδια ζωικά ή φυτικά και τα κλάσματά τους, μερικώς ή ολικώς υδρογονωμένα, διεστεροποιημένα, επανεστεροποιημένα ή ελαϊδινισμένα, έστω και εξευγενισμένα, αλλά όχι αλλιώς παρασκευασμένα Μαργαρίνη. Μείγματα ή παρασκευάσματα βρώσιμα από λίπη ή λάδια ζωικά ή φυτικά ή από τα κλάσματα διαφόρων λιπών ή λαδιών του παρόντος κεφαλαίου, άλλα από τα λίπη και λάδια διατροφής και τα κλάσματά τους της κλάσης 1516	Παρασκευή από ύλες οποιασδήποτε κλάσης, εκτός από εκείνη του προϊόντος, κατά την οποία το βάρος όλων των χρησιμοποιούμενων υλών του κεφαλαίου 4 δεν υπερβαίνει το 40 % του βάρους του τελικού προϊόντος
Κεφάλαιο 16	Παρασκευάσματα κρεάτων, ψαριών ή μαλακοστράκων, μαλακίων ή άλλων ασπόνδυλων υδροβίων	Παρασκευή: — από ύλες οποιασδήποτε κλάσης, εκτός από κρέας και βρώσιμα παραπροϊόντα σφαγίων του κεφαλαίου 2 και από ύλες του κεφαλαίου 16 που προέρχονται από κρέας και βρώσιμα παραπροϊόντα σφαγίων του κεφαλαίου 2, και — κατά την οποία όλες οι χρησιμοποιούμενες ύλες του κεφαλαίου 3 και ύλες του κεφαλαίου 16 που προέρχονται από ψάρια, μαλακόστρακα, μαλάκια και άλλα υδρόβια ασπόνδυλα του κεφαλαίου 3, είναι εξ ολοκλήρου παραγόμενες
ex κεφάλαιο 17	Ζάχαρα και ζαχαρώδη παρασκευάσματα, εκτός από:	Παρασκευή από ύλες οποιασδήποτε κλάσης, εκτός από εκείνη του προϊόντος
ex 1702	Άλλα ζάχαρα, στα οποία συμπεριλαμβάνεται η λακτόζη, και η γλυκόζη, χημικώς καθαρά, σε στερεή κατάσταση. Σιρόπια από ζάχαρα. Υποκατάστατα του μελιού, έστω και αναμειγμένα με φυσικό μέλι. Ζάχαρα και μελάσες καραμελωμένα	Παρασκευή από ύλες οποιασδήποτε κλάσης, εκτός από εκείνη του προϊόντος, κατά την οποία το βάρος των χρησιμοποιούμενων υλών των κλάσεων 1101 έως 1108, 1701 και 1703 δεν υπερβαίνει το 30 % του βάρους του τελικού προϊόντος
ex 1702	Χημικώς καθαρή μαλτόζη και φρουκτόζη	Παρασκευή από ύλες οποιασδήποτε κλάσης, συμπεριλαμβανομένων άλλων υλών της κλάσης 1702

▼B

Κλάση Εναρμονισμένου Συστήματος	Περιγραφή του προϊόντος	Ιδιοχαρακτηριστική εργασία (επεξεργασία ή μεταποίηση μη καταγόμενων υλών η οποία προσδίδει τον χαρακτήρα καταγόμενου προϊόντος)
(1)	(2)	(3)
1704	Ζαχαρώδη προϊόντα χωρίς κακάο (στα οποία περιλαμβάνεται και η λευκή σοκολάτα)	Παρασκευή από ύλες οποιασδήποτε κλάσης, εκτός από εκείνη του προϊόντος, κατά την οποία: — το χωριστό βάρος της ζάχαρης (1) και των χρησιμοποιούμενων υλών του κεφαλαίου 4 δεν υπερβαίνει το 40 % του βάρους του τελικού προϊόντος και — το συνολικό συνδυασμένο βάρος της ζάχαρης (1) και των χρησιμοποιούμενων υλών του κεφαλαίου 4 δεν υπερβαίνει το 60 % του βάρους του τελικού προϊόντος
Κεφάλαιο 18	Κακάο και παρασκευάσματα αυτού	Παρασκευή από ύλες οποιασδήποτε κλάσης, εκτός από εκείνη του προϊόντος, κατά την οποία: — το χωριστό βάρος της ζάχαρης (1) και των χρησιμοποιούμενων υλών του κεφαλαίου 4 δεν υπερβαίνει το 40 % του βάρους του τελικού προϊόντος και — το συνολικό συνδυασμένο βάρος της ζάχαρης (1) και των χρησιμοποιούμενων υλών του κεφαλαίου 4 δεν υπερβαίνει το 60 % του βάρους του τελικού προϊόντος
Κεφάλαιο 19	Παρασκευάσματα με βάση τα δημητριακά, τα αλεύρια, τα άμυλα κάθε είδους ή το γάλα. Είδη ζαχαροπλαστικής	Παρασκευή από ύλες οποιασδήποτε κλάσης, εκτός από εκείνη του προϊόντος, κατά την οποία: — το βάρος των χρησιμοποιούμενων υλών των κεφαλαίων 2, 3 και 16 δεν υπερβαίνει το 20 % του βάρους του τελικού προϊόντος και — το βάρος των χρησιμοποιούμενων υλών των κλάσεων 1006 και 1101 έως 1108 δεν υπερβαίνει το 20 % του βάρους του τελικού προϊόντος και — το χωριστό βάρος της ζάχαρης (1) και των χρησιμοποιούμενων υλών του κεφαλαίου 4 δεν υπερβαίνει το 40 % του βάρους του τελικού προϊόντος και — το συνολικό συνδυασμένο βάρος της ζάχαρης (1) και των χρησιμοποιούμενων υλών του κεφαλαίου 4 δεν υπερβαίνει το 60 % του βάρους του τελικού προϊόντος
ex κεφάλαιο 20	Παρασκευάσματα λαχανικών, καρπών και φρούτων ή άλλων μερών φυτών, εκτός από:	Παρασκευή από ύλες οποιασδήποτε κλάσης, εκτός από εκείνη του προϊόντος, κατά την οποία το βάρος της χρησιμοποιούμενης ζάχαρης (1) δεν υπερβαίνει το 40 % του βάρους του τελικού προϊόντος
2002 και 2003	Ντομάτες, μανιτάρια και τρούφες, παρασκευασμένα ή διατηρημένα αλλιώς παρά με ξίδι ή οξικό οξύ	Παρασκευή κατά την οποία όλες οι χρησιμοποιούμενες ύλες των κεφαλαίων 7 και 8 είναι εξ ολοκλήρου παραγόμενες
ex κεφάλαιο 21	Διάφορα παρασκευάσματα διατροφής, με εξαίρεση:	Παρασκευή από ύλες οποιασδήποτε κλάσης, εκτός από εκείνη του προϊόντος, κατά την οποία: — το χωριστό βάρος της ζάχαρης (1) και των χρησιμοποιούμενων υλών του κεφαλαίου 4 δεν υπερβαίνει το 40 % του βάρους του τελικού προϊόντος και — το συνολικό συνδυασμένο βάρος της ζάχαρης (1) και των χρησιμοποιούμενων υλών του κεφαλαίου 4 δεν υπερβαίνει το 60 % του βάρους του τελικού προϊόντος

▼B

Κλάση Εναρμονισμένου Συστήματος	Περιγραφή του προϊόντος	Ιδιοχαρακτηριστική εργασία (επεξεργασία ή μεταποίηση μη καταγόμενων υλών η οποία προσδίδει τον χαρακτήρα καταγόμενου προϊόντος)
(1)	(2)	(3)
2103	Παρασκευάσματα για σάλτσες και σάλτσες παρασκευασμένες. Αρτύματα και καρυκεύματα, σύνθετα. Αλεύρι από σινάπι και μουστάρδα παρασκευασμένη:	
	- Παρασκευάσματα για σάλτσες και σάλτσες παρασκευασμένες. Αρτύματα και καρυκεύματα, σύνθετα	Παρασκευή από ύλες οποιασδήποτε κλάσης, εκτός από εκείνη του προϊόντος Ωστόσο, μπορεί να χρησιμοποιείται αλεύρι από σινάπι ή μουστάρδα παρασκευασμένη
	- Αλεύρι από σινάπι και μουστάρδα παρασκευασμένη	Παρασκευή από ύλες οποιασδήποτε κλάσης
Κεφάλαιο 22	Ποτά, αλκοολούχα υγρά και ξίδι	Παρασκευή από ύλες οποιασδήποτε κλάσης, εκτός από εκείνη του προϊόντος και τις κλάσεις 2207 και 2208, κατά την οποία: — όλες οι χρησιμοποιούμενες ύλες των διακρίσεων 0806 10, 2009 61, 2009 69 είναι εξ ολοκλήρου παραγόμενες και — το χωριστό βάρος της ζάχαρης και των χρησιμοποιούμενων υλών του κεφαλαίου 4 δεν υπερβαίνει το 40 % του βάρους του τελικού προϊόντος και — το συνολικό συνδυασμένο βάρος της ζάχαρης και των χρησιμοποιούμενων υλών του κεφαλαίου 4 δεν υπερβαίνει το 60 % του βάρους του τελικού προϊόντος
ex κεφάλαιο 23	Υπολείμματα και απορρίμματα των βιομηχανιών ειδών διατροφής. Παρασκευασμένες ζωοτροφές, εκτός από:	Παρασκευή από ύλες οποιασδήποτε κλάσης, εκτός από εκείνη του προϊόντος
ex 2303	Κατάλοιπα αμυλοποιίας	Παρασκευή από ύλες οποιασδήποτε κλάσης, εκτός από εκείνη του προϊόντος, κατά την οποία το βάρος των χρησιμοποιούμενων υλών του κεφαλαίου 10 δεν υπερβαίνει το 20 % του βάρους του τελικού προϊόντος
2309	Παρασκευάσματα των τύπων που χρησιμοποιούνται για τη διατροφή των ζώων	Παρασκευή από ύλες οποιασδήποτε κλάσης, εκτός από εκείνη του προϊόντος, κατά την οποία: — όλες οι χρησιμοποιούμενες ύλες των κεφαλαίων 2 και 3 πρέπει να είναι εξ ολοκλήρου παραγόμενες και — το βάρος των χρησιμοποιούμενων υλών των κεφαλαίων 10 και 11 και των κλάσεων 2302 και 2303 δεν υπερβαίνει το 20 % του βάρους του τελικού προϊόντος και — το χωριστό βάρος της ζάχαρης [1] και των χρησιμοποιούμενων υλών του κεφαλαίου 4 δεν υπερβαίνει το 40 % του βάρους του τελικού προϊόντος και — το συνολικό συνδυασμένο βάρος της ζάχαρης και των χρησιμοποιούμενων υλών του κεφαλαίου 4 δεν υπερβαίνει το 60 % του βάρους του τελικού προϊόντος
ex κεφάλαιο 24	Καπνά και βιομηχανοποιημένα υποκατάστατα καπνού, εκτός από:	Παρασκευή από ύλες οποιασδήποτε κλάσης κατά την οποία το βάρος των χρησιμοποιούμενων υλών του κεφαλαίου 24 δεν υπερβαίνει το 30 % του συνολικού βάρους των χρησιμοποιούμενων υλών του κεφαλαίου 24
2401	Καπνά ακατέργαστα ή που δεν έχουν βιομηχανοποιηθεί. Απορρίμματα καπνού	Όλα τα ακατέργαστα καπνά και τα απορρίμματα καπνού του κεφαλαίου 24 είναι εξ ολοκλήρου παραγόμενα

▼B

Κλάση Εναρμονισμένου Συστήματος	Περιγραφή του προϊόντος	Ιδιοχαρακτηριστική εργασία (επεξεργασία ή μεταποίηση μη καταγόμενων υλών η οποία προσδίδει τον χαρακτήρα καταγόμενου προϊόντος)
(1)	(2)	(3)
2402	Πούρα (στα οποία περιλαμβάνονται και εκείνα με κομμένα τα άκρα), πουράκια και τσιγάρα, από καπνό ή υποκατάστατα του καπνού	Παρασκευή από ύλες οποιασδήποτε κλάσης, εκτός από εκείνη του προϊόντος και την κλάση 2403, κατά την οποία το βάρος των χρησιμοποιούμενων υλών της κλάσης 2401 δεν υπερβαίνει το 50% του συνολικού βάρους των χρησιμοποιούμενων υλών της κλάσης 2401
ex κεφάλαιο 25	Αλάτι, θείο, γαίες και πέτρες, γύψος, ασβέστης και τσιμέντα, εκτός από:	Παρασκευή από ύλες οποιασδήποτε κλάσης, εκτός από εκείνη του προϊόντος *ή* Παρασκευή κατά την οποία η αξία όλων των χρησιμοποιούμενων υλών δεν υπερβαίνει το 70 % της τιμής εργοστασίου του προϊόντος
ex 2519	Θρυμματισμένο φυσικό ανθρακικό μαγνήσιο (μαγνησίτης), σε κιβώτια ερμητικά κλεισμένα, και οξείδιο του μαγνησίου, έστω και καθαρό, άλλο από μαγνησία που αποκτήθηκε με τήξη με ηλεκτρισμό ή από πυρωμένη αδρανή μαγνησία (φρυγμένη)	Παρασκευή από ύλες οποιασδήποτε κλάσης, εκτός από εκείνη του προϊόντος Ωστόσο, μπορεί να χρησιμοποιείται φυσικό ανθρακικό μαγνήσιο (μαγνησίτης)
Κεφάλαιο 26	Μεταλλεύματα, σκουριές και τέφρες	Κατασκευή από ύλες οποιασδήποτε κλάσης, εκτός από εκείνη του προϊόντος
ex κεφάλαιο 27	Ορυκτά καύσιμα, ορυκτά λάδια και προϊόντα της απόσταξης αυτών. Ασφαλτώδεις ύλες. Κεριά ορυκτά, εκτός από:	Παρασκευή από ύλες οποιασδήποτε κλάσης, εκτός από εκείνη του προϊόντος *ή* Παρασκευή κατά την οποία η αξία όλων των χρησιμοποιούμενων υλών δεν υπερβαίνει το 70 % της τιμής εργοστασίου του προϊόντος
ex 2707	Λάδια στα οποία τα αρωματικά συστατικά υπερισχύουν κατά βάρος σε σχέση με τα μη αρωματικά, δηλαδή λάδια ανάλογα με τα ορυκτά λάδια που προέρχονται από την απόσταξη σε υψηλή θερμοκρασία των πισσών από λιθάνθρακα, που αποστάζουν το 65 % τουλάχιστον του όγκου τους στους 250 °C (περιλαμβανομένων των μειγμάτων αποσταγμάτων πετρελαίου και βενζόλης) και προορίζονται να χρησιμοποιηθούν για καύσιμα	Εργασίες διύλισης και/ή μια ή περισσότερες ειδικές διεργασίες ([2]) *ή* Άλλες εργασίες κατά τις οποίες όλες οι χρησιμοποιούμενες ύλες υπάγονται σε κλάση διαφορετική από εκείνη του προϊόντος. Ωστόσο, μπορούν να χρησιμοποιούνται ύλες της ίδιας κλάσης με εκείνη του προϊόντος, υπό την προϋπόθεση ότι η συνολική αξία τους δεν υπερβαίνει το 50 % της τιμής εργοστασίου του προϊόντος
2710	Λάδια από πετρέλαιο ή από ασφαλτούχα ορυκτά, άλλα από τα ακατέργαστα λάδια. Παρασκευάσματα που δεν κατονομάζονται ούτε περιλαμβάνονται αλλού, που περιέχουν κατά βάρος 70 % ή περισσότερο λάδια από πετρέλαιο ή ασφαλτούχα ορυκτά και στα οποία τα λάδια αυτά αποτελούν το βασικό συστατικό. Χρησιμοποιημένα λάδια	Εργασίες διύλισης και/ή μια ή περισσότερες ειδικές διεργασίες ([3]) *ή* Άλλες εργασίες κατά τις οποίες όλες οι χρησιμοποιούμενες ύλες υπάγονται σε κλάση διαφορετική από εκείνη του προϊόντος. Ωστόσο, μπορούν να χρησιμοποιούνται ύλες της ίδιας κλάσης με εκείνη του προϊόντος, υπό την προϋπόθεση ότι η συνολική αξία τους δεν υπερβαίνει το 50 % της τιμής εργοστασίου του προϊόντος

▼B

Κλάση Εναρμονισμένου Συστήματος	Περιγραφή του προϊόντος	Ιδιοχαρακτηριστική εργασία (επεξεργασία ή μεταποίηση μη καταγόμενων υλών η οποία προσδίδει τον χαρακτήρα καταγόμενου προϊόντος)	
(1)	(2)	(3)	
2711	Αέρια πετρελαίου και άλλοι αέριοι υδρογονάνθρακες	Εργασίες διύλισης και/ή μια ή περισσότερες ειδικές διεργασίες ([3]) *ή* Άλλες εργασίες κατά τις οποίες όλες οι χρησιμοποιούμενες ύλες υπάγονται σε κλάση διαφορετική από εκείνη του προϊόντος. Ωστόσο, μπορούν να χρησιμοποιούνται ύλες της ίδιας κλάσης με εκείνη του προϊόντος, υπό την προϋπόθεση ότι η συνολική αξία τους δεν υπερβαίνει το 50 % της τιμής εργοστασίου του προϊόντος	
2712	Βαζελίνη. Παραφίνη, κερί πετρελαίου μικροκρυστάλλινο, slack wax, οζοκηρίτης, κερί από λιγνίτη, κερί από τύρφη, άλλα ορυκτά κεριά και παρόμοια προϊόντα που παίρνονται με σύνθεση ή άλλες μεθόδους, έστω και χρωματισμένα	Εργασίες διύλισης και/ή μια ή περισσότερες ειδικές διεργασίες ([3]) *ή* Άλλες εργασίες κατά τις οποίες όλες οι χρησιμοποιούμενες ύλες υπάγονται σε κλάση διαφορετική από εκείνη του προϊόντος. Ωστόσο, μπορούν να χρησιμοποιούνται ύλες της ίδιας κλάσης με εκείνη του προϊόντος, υπό την προϋπόθεση ότι η συνολική αξία τους δεν υπερβαίνει το 50 % της τιμής εργοστασίου του προϊόντος	
2713	Οπτάνθρακας (κοκ) από πετρέλαιο, άσφαλτος από πετρέλαιο και άλλα υπολείμματα των λαδιών πετρελαίου ή των ασφαλτούχων ορυκτών	Εργασίες διύλισης και/ή μια ή περισσότερες ειδικές διεργασίες ([2]) *ή* Άλλες εργασίες κατά τις οποίες όλες οι χρησιμοποιούμενες ύλες υπάγονται σε κλάση διαφορετική από εκείνη του προϊόντος. Ωστόσο, μπορούν να χρησιμοποιούνται ύλες της ίδιας κλάσης με εκείνη του προϊόντος, υπό την προϋπόθεση ότι η συνολική αξία τους δεν υπερβαίνει το 50 % της τιμής εργοστασίου του προϊόντος	
ex κεφάλαιο 28	Ανόργανα χημικά προϊόντα. Ενώσεις ανόργανες ή οργανικές πολύτιμων μετάλλων, μετάλλων σπανίων γαιών, ραδιενεργών στοιχείων, ή ισοτόπων, εκτός από:	(α) Λιγότερο αναπτυγμένες χώρες (στο εξής «ΛΑΧ») Παρασκευή από ύλες οποιασδήποτε κλάσης, εκτός από εκείνη του προϊόντος. Ωστόσο, μπορούν να χρησιμοποιούνται ύλες της ίδιας κλάσης με εκείνη του προϊόντος, υπό την προϋπόθεση ότι η συνολική αξία τους δεν υπερβαίνει το 20 % της τιμής εργοστασίου του προϊόντος *ή* Παρασκευή κατά την οποία η αξία όλων των χρησιμοποιούμενων υλών δεν υπερβαίνει το 70 % της τιμής εργοστασίου του προϊόντος	(β) Λοιπές δικαιούχες χώρες Παρασκευή από ύλες οποιασδήποτε κλάσης, εκτός από εκείνη του προϊόντος Ωστόσο, μπορούν να χρησιμοποιούνται ύλες της ίδιας κλάσης με εκείνη του προϊόντος, υπό την προϋπόθεση ότι η συνολική αξία τους δεν υπερβαίνει το 20 % της τιμής εργοστασίου του προϊόντος *ή* Παρασκευή κατά την οποία η αξία όλων των χρησιμοποιούμενων υλών δεν υπερβαίνει το 50 % της τιμής εργοστασίου του προϊόντος

▼B

Κλάση Εναρμονισμένου Συστήματος	Περιγραφή του προϊόντος	Ιδιοχαρακτηριστική εργασία (επεξεργασία ή μεταποίηση μη καταγόμενων υλών η οποία προσδίδει τον χαρακτήρα καταγόμενου προϊόντος)	
(1)	(2)	(3)	
ex 2811	Τριοξείδιο του θείου	(α) ΛΑΧ Παρασκευή από διοξείδιο του θείου *ή* Παρασκευή κατά την οποία η αξία όλων των χρησιμοποιούμενων υλών δεν υπερβαίνει το 70 % της τιμής εργοστασίου του προϊόντος	(β) Λοιπές δικαιούχες χώρες Παρασκευή από διοξείδιο του θείου *ή* Παρασκευή κατά την οποία η αξία όλων των χρησιμοποιούμενων υλών δεν υπερβαίνει το 50 % της τιμής εργοστασίου του προϊόντος
ex 2840	Υπερβορικό νάτριο	(α) ΛΑΧ Παρασκευή από τετραβορικό του δινατρίου πεντένυδρο *ή* Παρασκευή κατά την οποία η αξία όλων των χρησιμοποιούμενων υλών δεν υπερβαίνει το 70 % της τιμής εργοστασίου του προϊόντος	(β) Λοιπές δικαιούχες χώρες Παρασκευή από τετραβορικό του δινατρίου πεντένυδρο *ή* Παρασκευή κατά την οποία η αξία όλων των χρησιμοποιούμενων υλών δεν υπερβαίνει το 50 % της τιμής εργοστασίου του προϊόντος
2843	Πολύτιμα μέταλλα σε κολλοειδή κατάσταση. Ενώσεις ανόργανες ή οργανικές πολύτιμων μετάλλων, καθορισμένης ή μη χημικής σύστασης. Αμαλγάματα πολυτίμων μετάλλων	Παρασκευή από ύλες οποιασδήποτε κλάσης, συμπεριλαμβανομένων άλλων υλών της κλάσης 2843	
ex 2852	- - Ενώσεις του υδραργύρου με εσωτερικούς αιθέρες και τα αλογονωμένα, σουλφονωμένα, νιτρωμένα ή νιτροδωμένα παράγωγά τους	(α) ΛΑΧ Παρασκευή από ύλες οποιασδήποτε κλάσης. Ωστόσο, η αξία όλων των χρησιμοποιούμενων υλών της κλάσης 2909 δεν πρέπει να υπερβαίνει το 20 % της τιμής εργοστασίου του προϊόντος *ή* Παρασκευή κατά την οποία η αξία όλων των χρησιμοποιούμενων υλών δεν υπερβαίνει το 70 % της τιμής εργοστασίου του προϊόντος	(β) Λοιπές δικαιούχες χώρες Παρασκευή από ύλες οποιασδήποτε κλάσης. Ωστόσο, η αξία όλων των χρησιμοποιούμενων υλών της κλάσης 2909 δεν πρέπει να υπερβαίνει το 20 % της τιμής εργοστασίου του προϊόντος *ή* Παρασκευή κατά την οποία η αξία όλων των χρησιμοποιούμενων υλών δεν υπερβαίνει το 50 % της τιμής εργοστασίου του προϊόντος
	- - Ενώσεις του υδραργύρου με νουκλεϊνικά οξέα και τα άλατά τους, καθορισμένης ή μη χημικής σύστασης Άλλες ετεροκυκλικές ενώσεις	(α) ΛΑΧ Παρασκευή από ύλες οποιασδήποτε κλάσης. Ωστόσο, η αξία όλων των χρησιμοποιούμενων υλών των κλάσεων 2852, 2932, 2933 και 2934 δεν υπερβαίνει το 20 % της τιμής εργοστασίου του προϊόντος	(β) Λοιπές δικαιούχες χώρες Παρασκευή από ύλες οποιασδήποτε κλάσης. Ωστόσο, η αξία όλων των χρησιμοποιούμενων υλών των κλάσεων 2852, 2932, 2933 και 2934 δεν υπερβαίνει το 20 % της τιμής εργοστασίου του προϊόντος

▼B

Κλάση Εναρμονισμένου Συστήματος	Περιγραφή του προϊόντος	Ιδιοχαρακτηριστική εργασία (επεξεργασία ή μεταποίηση μη καταγόμενων υλών η οποία προσδίδει τον χαρακτήρα καταγόμενου προϊόντος)	
(1)	(2)	(3)	
		ή Παρασκευή κατά την οποία η αξία όλων των χρησιμοποιούμενων υλών δεν υπερβαίνει το 70 % της τιμής εργοστασίου του προϊόντος	*ή* Παρασκευή κατά την οποία η αξία όλων των χρησιμοποιούμενων υλών δεν υπερβαίνει το 50 % της τιμής εργοστασίου του προϊόντος
ex κεφάλαιο 29	Οργανικά χημικά προϊόντα, εκτός από:	(α) ΛΑΧ Παρασκευή από ύλες οποιασδήποτε κλάσης, εκτός από εκείνη του προϊόντος Ωστόσο, μπορούν να χρησιμοποιούνται ύλες της ίδιας κλάσης με εκείνη του προϊόντος, υπό την προϋπόθεση ότι η συνολική αξία τους δεν υπερβαίνει το 20 % της τιμής εργοστασίου του προϊόντος *ή* Παρασκευή κατά την οποία η αξία όλων των χρησιμοποιούμενων υλών δεν υπερβαίνει το 70 % της τιμής εργοστασίου του προϊόντος	(β) Λοιπές δικαιούχες χώρες Παρασκευή από ύλες οποιασδήποτε κλάσης, εκτός από εκείνη του προϊόντος Ωστόσο, μπορούν να χρησιμοποιούνται ύλες της ίδιας κλάσης με εκείνη του προϊόντος, υπό την προϋπόθεση ότι η συνολική αξία τους δεν υπερβαίνει το 20 % της τιμής εργοστασίου του προϊόντος *ή* Παρασκευή κατά την οποία η αξία όλων των χρησιμοποιούμενων υλών δεν υπερβαίνει το 50 % της τιμής εργοστασίου του προϊόντος
ex 2905	Άλατα μετά μετάλλων των αλκοολών αυτής της κλάσης και αιθανόλης, εκτός από:	(α) ΛΑΧ Παρασκευή από ύλες οποιασδήποτε κλάσης, συμπεριλαμβανομένων άλλων υλών της κλάσης 2905. Ωστόσο, μπορούν να χρησιμοποιούνται μεταλλικά αλκοολικά άλατα της ίδιας κλάσης με εκείνη του προϊόντος, υπό την προϋπόθεση ότι η συνολική αξία τους δεν υπερβαίνει το 20 % της τιμής εργοστασίου του προϊόντος *ή* Παρασκευή κατά την οποία η αξία όλων των χρησιμοποιούμενων υλών δεν υπερβαίνει το 70 % της τιμής εργοστασίου του προϊόντος	(β) Λοιπές δικαιούχες χώρες Παρασκευή από ύλες οποιασδήποτε κλάσης, συμπεριλαμβανομένων άλλων υλών της κλάσης 2905. Ωστόσο, μπορούν να χρησιμοποιούνται μεταλλικά αλκοολικά άλατα της ίδιας κλάσης με εκείνη του προϊόντος, υπό την προϋπόθεση ότι η συνολική αξία τους δεν υπερβαίνει το 20 % της τιμής εργοστασίου του προϊόντος *ή* Παρασκευή κατά την οποία η αξία όλων των χρησιμοποιούμενων υλών δεν υπερβαίνει το 50 % της τιμής εργοστασίου του προϊόντος
2905 43, 2905 44, 2905 45	Μαννιτόλη· D-Γλυκιτόλη (σορβιτόλη)· Γλυκερίνη	α) ΛΑΧ Παρασκευή από ύλες οποιασδήποτε διάκρισης, εκτός από εκείνη του προϊόντος. Ωστόσο, μπορούν να χρησιμοποιούνται ύλες της ίδιας διάκρισης με εκείνη του προϊόντος, υπό την προϋπόθεση ότι η συνολική αξία τους δεν υπερβαίνει το 20 % της τιμής εργοστασίου του προϊόντος	β) Λοιπές δικαιούχες χώρες Παρασκευή από ύλες οποιασδήποτε διάκρισης, εκτός από εκείνη του προϊόντος. Ωστόσο, μπορούν να χρησιμοποιούνται ύλες της ίδιας διάκρισης με εκείνη του προϊόντος, υπό την προϋπόθεση ότι η συνολική αξία τους δεν υπερβαίνει το 20 % της τιμής εργοστασίου του προϊόντος

▼B

Κλάση Εναρμονισμένου Συστήματος	Περιγραφή του προϊόντος	Ιδιοχαρακτηριστική εργασία (επεξεργασία ή μεταποίηση μη καταγόμενων υλών η οποία προσδίδει τον χαρακτήρα καταγόμενου προϊόντος)	
(1)	(2)	(3)	
		ή Παρασκευή κατά την οποία η αξία όλων των χρησιμοποιούμενων υλών δεν υπερβαίνει το 70 % της τιμής εργοστασίου του προϊόντος	*ή* Παρασκευή κατά την οποία η αξία όλων των χρησιμοποιούμενων υλών δεν υπερβαίνει το 50 % της τιμής εργοστασίου του προϊόντος
2915	Οξέα μονοκαρβοξυλικά άκυκλα κορεσμένα και οι ανυδρίτες, τα αλογονίδια, υπεροξείδια και υπεροξέα τους. Τα αλογονωμένα, σουλφονωμένα, νιτρωμένα ή νιτροδωμένα παράγωγά τους	(α) ΛΑΧ Παρασκευή από ύλες οποιασδήποτε κλάσης. Ωστόσο, η αξία όλων των χρησιμοποιούμενων υλών των κλάσεων 2915 και 2916 δεν υπερβαίνει το 20 % της τιμής εργοστασίου του προϊόντος *ή* Παρασκευή κατά την οποία η αξία όλων των χρησιμοποιούμενων υλών δεν υπερβαίνει το 70 % της τιμής εργοστασίου του προϊόντος	(β) Λοιπές δικαιούχες χώρες Παρασκευή από ύλες οποιασδήποτε κλάσης. Ωστόσο, η αξία όλων των χρησιμοποιούμενων υλών των κλάσεων 2915 και 2916 δεν υπερβαίνει το 20 % της τιμής εργοστασίου του προϊόντος *ή* Παρασκευή κατά την οποία η αξία όλων των χρησιμοποιούμενων υλών δεν υπερβαίνει το 50 % της τιμής εργοστασίου του προϊόντος
ex 2932	- Εσωτερικοί αιθέρες και τα αλογονωμένα, σουλφονωμένα, νιτρωμένα ή νιτροδωμένα παράγωγά τους	(α) ΛΑΧ Παρασκευή από ύλες οποιασδήποτε κλάσης. Ωστόσο, η αξία όλων των χρησιμοποιούμενων υλών της κλάσης 2909 δεν υπερβαίνει το 20 % της τιμής εργοστασίου του προϊόντος *ή* Παρασκευή κατά την οποία η αξία όλων των χρησιμοποιούμενων υλών δεν υπερβαίνει το 70 % της τιμής εργοστασίου του προϊόντος	(β) Λοιπές δικαιούχες χώρες Παρασκευή από ύλες οποιασδήποτε κλάσης. Ωστόσο, η αξία όλων των χρησιμοποιούμενων υλών της κλάσης 2909 δεν υπερβαίνει το 20 % της τιμής εργοστασίου του προϊόντος *ή* Παρασκευή κατά την οποία η αξία όλων των χρησιμοποιούμενων υλών δεν υπερβαίνει το 50 % της τιμής εργοστασίου του προϊόντος
	- Κυκλικές ακετάλες και ημιακετάλες εσωτερικές και τα αλογονωμένα σουλφονωμένα, νιτρωμένα ή νιτροδωμένα παράγωγά τους	(α) ΛΑΧ Παρασκευή από ύλες οποιασδήποτε κλάσης *ή* Παρασκευή κατά την οποία η αξία όλων των χρησιμοποιούμενων υλών δεν υπερβαίνει το 70 % της τιμής εργοστασίου του προϊόντος	(β) Λοιπές δικαιούχες χώρες Παρασκευή από ύλες οποιασδήποτε κλάσης *ή* Παρασκευή κατά την οποία η αξία όλων των χρησιμοποιούμενων υλών δεν υπερβαίνει το 50 % της τιμής εργοστασίου του προϊόντος
2933	Ενώσεις ετεροκυκλικές μόνο με ετεροάτομο (-α) αζώτου	(α) ΛΑΧ Παρασκευή από ύλες οποιασδήποτε κλάσης. Ωστόσο, η αξία όλων των χρησιμοποιούμενων υλών των κλάσεων 2932 και 2933 δεν υπερβαίνει το 20 % της τιμής εργοστασίου του προϊόντος	(β) Λοιπές δικαιούχες χώρες Παρασκευή από ύλες οποιασδήποτε κλάσης. Ωστόσο, η αξία όλων των χρησιμοποιούμενων υλών των κλάσεων 2932 και 2933 δεν υπερβαίνει το 20 % της τιμής εργοστασίου του προϊόντος

▼B

Κλάση Εναρμονισμένου Συστήματος	Περιγραφή του προϊόντος	Ιδιοχαρακτηριστική εργασία (επεξεργασία ή μεταποίηση μη καταγόμενων υλών η οποία προσδίδει τον χαρακτήρα καταγόμενου προϊόντος)	
(1)	(2)	(3)	
		ή Παρασκευή κατά την οποία η αξία όλων των χρησιμοποιούμενων υλών δεν υπερβαίνει το 70 % της τιμής εργοστασίου του προϊόντος	*ή* Παρασκευή κατά την οποία η αξία όλων των χρησιμοποιούμενων υλών δεν υπερβαίνει το 50 % της τιμής εργοστασίου του προϊόντος
2934	Νουκλεϊνικά οξέα και άλατά τους, καθορισμένης ή μη χημικής σύστασης. Άλλες ετεροκυκλικές ενώσεις	(α) ΛΑΧ Παρασκευή από ύλες οποιασδήποτε κλάσης. Ωστόσο, η αξία όλων των χρησιμοποιούμενων υλών των κλάσεων 2932 και 2933 και 2934 δεν υπερβαίνει το 20 % της τιμής εργοστασίου του προϊόντος *ή* Παρασκευή κατά την οποία η αξία όλων των χρησιμοποιούμενων υλών δεν υπερβαίνει το 70 % της τιμής εργοστασίου του προϊόντος	(β) Λοιπές δικαιούχες χώρες Παρασκευή από ύλες οποιασδήποτε κλάσης. Ωστόσο, η αξία όλων των χρησιμοποιούμενων υλών των κλάσεων 2932 και 2933 και 2934 δεν υπερβαίνει το 20 % της τιμής εργοστασίου του προϊόντος *ή* Παρασκευή κατά την οποία η αξία όλων των χρησιμοποιούμενων υλών δεν υπερβαίνει το 50 % της τιμής εργοστασίου του προϊόντος
Κεφάλαιο 30	Φαρμακευτικά προϊόντα	Παρασκευή από ύλες οποιασδήποτε κλάσης	
Κεφάλαιο 31	Λιπάσματα	(α) ΛΑΧ Παρασκευή από ύλες οποιασδήποτε κλάσης, εκτός από εκείνη του προϊόντος Ωστόσο, μπορούν να χρησιμοποιούνται ύλες της ίδιας κλάσης με εκείνη του προϊόντος, υπό την προϋπόθεση ότι η συνολική αξία τους δεν υπερβαίνει το 20 % της τιμής εργοστασίου του προϊόντος *ή* Παρασκευή κατά την οποία η αξία όλων των χρησιμοποιούμενων υλών δεν υπερβαίνει το 70 % της τιμής εργοστασίου του προϊόντος	(β) Λοιπές δικαιούχες χώρες Παρασκευή από ύλες οποιασδήποτε κλάσης, εκτός από εκείνη του προϊόντος Ωστόσο, μπορούν να χρησιμοποιούνται ύλες της ίδιας κλάσης με εκείνη του προϊόντος, υπό την προϋπόθεση ότι η συνολική αξία τους δεν υπερβαίνει το 20 % της τιμής εργοστασίου του προϊόντος *ή* Παρασκευή κατά την οποία η αξία όλων των χρησιμοποιούμενων υλών δεν υπερβαίνει το 50 % της τιμής εργοστασίου του προϊόντος
Κεφάλαιο 32	Δεψικά και βαφικά εκχυλίσματα. Ταννίνες και τα παράγωγά τους. Χρωστικά και άλλες χρωστικές ύλες. Χρώματα επίχρισης και βερνίκια. Μαστίχες (στόκοι). Μελάνια	(α) ΛΑΧ Παρασκευή από ύλες οποιασδήποτε κλάσης, εκτός από εκείνη του προϊόντος Ωστόσο, μπορούν να χρησιμοποιούνται ύλες της ίδιας κλάσης με εκείνη του προϊόντος, υπό την προϋπόθεση ότι η συνολική αξία τους δεν υπερβαίνει το 20 % της τιμής εργοστασίου του προϊόντος	(β) Λοιπές δικαιούχες χώρες Παρασκευή από ύλες οποιασδήποτε κλάσης, εκτός από εκείνη του προϊόντος Ωστόσο, μπορούν να χρησιμοποιούνται ύλες της ίδιας κλάσης με εκείνη του προϊόντος, υπό την προϋπόθεση ότι η συνολική αξία τους δεν υπερβαίνει το 20 % της τιμής εργοστασίου του προϊόντος

▼B

Κλάση Εναρμονισμένου Συστήματος	Περιγραφή του προϊόντος	Ιδιοχαρακτηριστική εργασία (επεξεργασία ή μεταποίηση μη καταγόμενων υλών η οποία προσδίδει τον χαρακτήρα καταγόμενου προϊόντος)	
(1)	(2)	(3)	
		ή Παρασκευή κατά την οποία η αξία όλων των χρησιμοποιούμενων υλών δεν υπερβαίνει το 70 % της τιμής εργοστασίου του προϊόντος	*ή* Παρασκευή κατά την οποία η αξία όλων των χρησιμοποιούμενων υλών δεν υπερβαίνει το 50 % της τιμής εργοστασίου του προϊόντος
ex κεφάλαιο 33	Αιθέρια έλαια και ρητινοειδή. Προϊόντα αρωματοποιίας ή καλλωπισμού παρασκευασμένα και καλλυντικά παρασκευάσματα, εκτός από:	(α) ΛΑΧ Παρασκευή από ύλες οποιασδήποτε κλάσης, εκτός από εκείνη του προϊόντος Ωστόσο, μπορούν να χρησιμοποιούνται ύλες της ίδιας κλάσης με εκείνη του προϊόντος, υπό την προϋπόθεση ότι η συνολική αξία τους δεν υπερβαίνει το 20 % της τιμής εργοστασίου του προϊόντος *ή* Παρασκευή κατά την οποία η αξία όλων των χρησιμοποιούμενων υλών δεν υπερβαίνει το 70 % της τιμής εργοστασίου του προϊόντος	(β) Λοιπές δικαιούχες χώρες Παρασκευή από ύλες οποιασδήποτε κλάσης, εκτός από εκείνη του προϊόντος Ωστόσο, μπορούν να χρησιμοποιούνται ύλες της ίδιας κλάσης με εκείνη του προϊόντος, υπό την προϋπόθεση ότι η συνολική αξία τους δεν υπερβαίνει το 20 % της τιμής εργοστασίου του προϊόντος *ή* Παρασκευή κατά την οποία η αξία όλων των χρησιμοποιούμενων υλών δεν υπερβαίνει το 50 % της τιμής εργοστασίου του προϊόντος
3301	Αιθέρια έλαια (αποτερπενωμένα ή μη), στα οποία περιλαμβάνονται και εκείνα με την ονομασία «πηγμένα» ή «απόλυτα». Ρητινοειδή. Εκχυλίσματα ελαιορητινών. Συμπυκνωμένα διαλύματα αιθερίων ελαίων σε λίπη, σταθερά λάδια, κεριά ή ανάλογες ύλες, που παίρνονται με απορρόφηση ή εμπότιση. Τερπενικά υποπροϊόντα, κατάλοιπα της αποτερπένωσης των αιθερίων ελαίων. Αποσταγμένα αρωματικά νερά και υδατικά διαλύματα αιθερίων ελαίων	(α) ΛΑΧ Παρασκευή από ύλες οποιασδήποτε κλάσης, περιλαμβανομένων υλών άλλης «ομάδας» ([4]) της παρούσας κλάσης. Ωστόσο, μπορούν να χρησιμοποιούνται ύλες της ίδιας ομάδας με εκείνη του προϊόντος, υπό την προϋπόθεση ότι η συνολική αξία τους δεν υπερβαίνει το 20 % της τιμής εργοστασίου του προϊόντος *ή* Παρασκευή κατά την οποία η αξία όλων των χρησιμοποιούμενων υλών δεν υπερβαίνει το 70 % της τιμής εργοστασίου του προϊόντος	(β) Λοιπές δικαιούχες χώρες Παρασκευή από ύλες οποιασδήποτε κλάσης, εκτός από εκείνη του προϊόντος Ωστόσο, μπορούν να χρησιμοποιούνται ύλες της ίδιας κλάσης με εκείνη του προϊόντος, υπό την προϋπόθεση ότι η συνολική αξία τους δεν υπερβαίνει το 20 % της τιμής εργοστασίου του προϊόντος *ή* Παρασκευή κατά την οποία η αξία όλων των χρησιμοποιούμενων υλών δεν υπερβαίνει το 50 % της τιμής εργοστασίου του προϊόντος
ex κεφάλαιο 34	Σαπούνια, οργανικές ουσίες επιφανειακής δράσης, παρασκευάσματα για πλύσιμο (αλισίβες), παρασκευάσματα λιπαντικά, κεριά τεχνητά, κεριά παρασκευασμένα, προϊόντα συντήρησης, κεριά και παρόμοια είδη, πάστες για προπλάσματα, «κεριά για την οδοντοτεχνική» και συνθέσεις για την οδοντοτεχνική με βάση τον γύψο, εκτός από:	Κατασκευή από ύλες οποιασδήποτε κλάσης, εκτός από εκείνη του προϊόντος Ωστόσο, μπορούν να χρησιμοποιούνται ύλες της ίδιας κλάσης με εκείνη του προϊόντος, υπό την προϋπόθεση ότι η συνολική αξία τους δεν υπερβαίνει το 20 % της τιμής εργοστασίου του προϊόντος *ή* Κατασκευή κατά την οποία η αξία όλων των χρησιμοποιούμενων υλών δεν υπερβαίνει το 70 % της τιμής εργοστασίου του προϊόντος	

▼B

Κλάση Εναρμονισμένου Συστήματος	Περιγραφή του προϊόντος	Ιδιοχαρακτηριστική εργασία (επεξεργασία ή μεταποίηση μη καταγόμενων υλών η οποία προσδίδει τον χαρακτήρα καταγόμενου προϊόντος)	
(1)	(2)	(3)	
ex 3404	Κεριά τεχνητά και κεριά παρασκευασμένα: - - Με βάση την παραφίνη, τα κεριά από πετρέλαιο ή από ασφαλτούχα ορυκτά, τα υπολείμματα παραφινών	Κατασκευή από ύλες οποιασδήποτε κλάσης	
Κεφάλαιο 35	Λευκωματώδεις ύλες. Προϊόντα με βάση τα τροποποιημένα άμυλα κάθε είδους. Κόλλες. Ένζυμα	(α) ΛΑΧ Κατασκευή από ύλες οποιασδήποτε κλάσης, εκτός από εκείνη του προϊόντος, όπου η αξία όλων των χρησιμοποιούμενων υλών δεν υπερβαίνει το 70 % της τιμής εργοστασίου του προϊόντος.	(β) Λοιπές δικαιούχες χώρες Κατασκευή από ύλες οποιασδήποτε κλάσης, εκτός από εκείνη του προϊόντος, όπου η αξία όλων των χρησιμοποιούμενων υλών δεν υπερβαίνει το 50 % της τιμής εργοστασίου του προϊόντος.
Κεφάλαιο 36	Πυρίτιδες και εκρηκτικές ύλες. Είδη πυροτεχνίας. Σπίρτα. Πυροφορικά κράματα. Εύφλεκτες ύλες	(α) ΛΑΧ Κατασκευή από ύλες οποιασδήποτε κλάσης, εκτός από εκείνη του προϊόντος. Ωστόσο, μπορούν να χρησιμοποιούνται ύλες της ίδιας κλάσης με εκείνη του προϊόντος, υπό την προϋπόθεση ότι η συνολική αξία τους δεν υπερβαίνει το 20 % της τιμής εργοστασίου του προϊόντος *ή* Κατασκευή κατά την οποία η αξία όλων των χρησιμοποιούμενων υλών δεν υπερβαίνει το 70 % της τιμής εργοστασίου του προϊόντος	(β) Λοιπές δικαιούχες χώρες Κατασκευή από ύλες οποιασδήποτε κλάσης, εκτός από εκείνη του προϊόντος Ωστόσο, μπορούν να χρησιμοποιούνται ύλες της ίδιας κλάσης με εκείνη του προϊόντος, υπό την προϋπόθεση ότι η συνολική αξία τους δεν υπερβαίνει το 20 % της τιμής εργοστασίου του προϊόντος *ή* Κατασκευή κατά την οποία η αξία όλων των χρησιμοποιούμενων υλών δεν υπερβαίνει το 50 % της τιμής εργοστασίου του προϊόντος
Κεφάλαιο 37	Φωτογραφικά ή κινηματογραφικά προϊόντα	(α) ΛΑΧ Κατασκευή από ύλες οποιασδήποτε κλάσης, εκτός από εκείνη του προϊόντος. Ωστόσο, μπορούν να χρησιμοποιούνται ύλες της ίδιας κλάσης με εκείνη του προϊόντος, υπό την προϋπόθεση ότι η συνολική αξία τους δεν υπερβαίνει το 20 % της τιμής εργοστασίου του προϊόντος *ή* Κατασκευή κατά την οποία η αξία όλων των χρησιμοποιούμενων υλών δεν υπερβαίνει το 70 % της τιμής εργοστασίου του προϊόντος	(β) Λοιπές δικαιούχες χώρες Κατασκευή από ύλες οποιασδήποτε κλάσης, εκτός από εκείνη του προϊόντος. Ωστόσο, μπορούν να χρησιμοποιούνται ύλες της ίδιας κλάσης με εκείνη του προϊόντος, υπό την προϋπόθεση ότι η συνολική αξία τους δεν υπερβαίνει το 20 % της τιμής εργοστασίου του προϊόντος *ή* Κατασκευή κατά την οποία η αξία όλων των χρησιμοποιούμενων υλών δεν υπερβαίνει το 50 % της τιμής εργοστασίου του προϊόντος

▼B

Κλάση Εναρμονισμένου Συστήματος	Περιγραφή του προϊόντος	Ιδιοχαρακτηριστική εργασία (επεξεργασία ή μεταποίηση μη καταγόμενων υλών η οποία προσδίδει τον χαρακτήρα καταγόμενου προϊόντος)	
(1)	(2)	(3)	
ex κεφάλαιο 38	Διάφορα προϊόντα των χημικών βιομηχανιών, εκτός από:	(α) ΛΑΧ Παρασκευή από ύλες οποιασδήποτε κλάσης, εκτός από εκείνη του προϊόντος. Ωστόσο, μπορούν να χρησιμοποιούνται ύλες της ίδιας κλάσης με εκείνη του προϊόντος, υπό την προϋπόθεση ότι η συνολική αξία τους δεν υπερβαίνει το 20 % της τιμής εργοστασίου του προϊόντος *ή* Παρασκευή κατά την οποία η αξία όλων των χρησιμοποιούμενων υλών δεν υπερβαίνει το 70 % της τιμής εργοστασίου του προϊόντος	(β) Λοιπές δικαιούχες χώρες Παρασκευή από ύλες οποιασδήποτε κλάσης, εκτός από εκείνη του προϊόντος. Ωστόσο, μπορούν να χρησιμοποιούνται ύλες της ίδιας κλάσης με εκείνη του προϊόντος, υπό την προϋπόθεση ότι η συνολική αξία τους δεν υπερβαίνει το 20 % της τιμής εργοστασίου του προϊόντος *ή* Παρασκευή κατά την οποία η αξία όλων των χρησιμοποιούμενων υλών δεν υπερβαίνει το 50 % της τιμής εργοστασίου του προϊόντος
ex 3803	Ταλλέλαιο εξευγενισμένο	(α) ΛΑΧ Εξευγενισμός του ακατέργαστου ταλλελαίου *ή* Παρασκευή κατά την οποία η αξία όλων των χρησιμοποιούμενων υλών δεν υπερβαίνει το 70 % της τιμής εργοστασίου του προϊόντος	(β) Λοιπές δικαιούχες χώρες Εξευγενισμός του ακατέργαστου ταλλελαίου *ή* Παρασκευή κατά την οποία η αξία όλων των χρησιμοποιούμενων υλών δεν υπερβαίνει το 50 % της τιμής εργοστασίου του προϊόντος
ex 3805	Αιθέριο έλαιο που προκύπτει κατά την κατεργασία των ξύλων για την παρασκευή χαρτόμαζας με θειικό άλας, καθαρισμένο	(α) ΛΑΧ Καθαρισμός με απόσταξη ή εξευγενισμό ακατέργαστου αιθερίου ελαίου το οποίο προκύπτει από την κατεργασία των ξύλων για την παρασκευή χαρτόμαζας με θειικό άλας *ή* Παρασκευή κατά την οποία η αξία όλων των χρησιμοποιούμενων υλών δεν υπερβαίνει το 70 % της τιμής εργοστασίου του προϊόντος	(β) Λοιπές δικαιούχες χώρες Καθαρισμός με απόσταξη ή εξευγενισμό ακατέργαστου αιθερίου ελαίου το οποίο προκύπτει από την κατεργασία των ξύλων για την παρασκευή χαρτόμαζας με θειικό άλας *ή* Παρασκευή κατά την οποία η αξία όλων των χρησιμοποιούμενων υλών δεν υπερβαίνει το 50 % της τιμής εργοστασίου του προϊόντος
3806 30	Γόμες-εστέρες	(α) ΛΑΧ Παρασκευή από ρητινικά οξέα *ή* Παρασκευή κατά την οποία η αξία όλων των χρησιμοποιούμενων υλών δεν υπερβαίνει το 70 % της τιμής εργοστασίου του προϊόντος	(β) Λοιπές δικαιούχες χώρες Παρασκευή από ρητινικά οξέα *ή* Παρασκευή κατά την οποία η αξία όλων των χρησιμοποιούμενων υλών δεν υπερβαίνει το 50 % της τιμής εργοστασίου του προϊόντος

▼B

Κλάση Εναρμονισμένου Συστήματος	Περιγραφή του προϊόντος	Ιδιοχαρακτηριστική εργασία (επεξεργασία ή μεταποίηση μη καταγόμενων υλών η οποία προσδίδει τον χαρακτήρα καταγόμενου προϊόντος)	
(1)	(2)	(3)	
ex 3807	Πίσσα σκληρή μαύρη (φυτική πισσάσφαλτος)	(α) ΛΑΧ Απόσταξη ξυλόπισσας *ή* Παρασκευή κατά την οποία η αξία όλων των χρησιμοποιούμενων υλών δεν υπερβαίνει το 70 % της τιμής εργοστασίου του προϊόντος	(β) Λοιπές δικαιούχες χώρες Απόσταξη ξυλόπισσας *ή* Παρασκευή κατά την οποία η αξία όλων των χρησιμοποιούμενων υλών δεν υπερβαίνει το 50 % της τιμής εργοστασίου του προϊόντος
3809 10	Προϊόντα για το κολλάρισμα ή το τελείωμα, επιταχυντές βαφής ή προσκόλλησης χρωστικών υλών και άλλα προϊόντα και παρασκευάσματα (π.χ. είδη για κολλάρισμα παρασκευασμένα και παρασκευάσματα σταθεροποιητικά της βαφής), των τύπων που χρησιμοποιούνται στην κλωστοϋφαντουργία, στη βιομηχανία του χαρτιού, στη βιομηχανία του δέρματος ή σε παρόμοιες βιομηχανίες, που δεν κατονομάζονται ούτε περιλαμβάνονται αλλού: με βάση αμυλώδεις ύλες	α) ΛΑΧ Παρασκευή κατά την οποία η αξία όλων των χρησιμοποιούμενων υλών δεν υπερβαίνει το 70 % της τιμής εργοστασίου του προϊόντος	β) Λοιπές δικαιούχες χώρες Παρασκευή κατά την οποία η αξία όλων των χρησιμοποιούμενων υλών δεν υπερβαίνει το 50 % της τιμής εργοστασίου του προϊόντος
3823	Λιπαρά οξέα μονοκαρβοξυλικά βιομηχανικά. Όξινα λάδια από εξευγενισμό (ραφινάρισμα). Λιπαρές βιομηχανικές αλκοόλες	α) ΛΑΧ Παρασκευή από ύλες οποιασδήποτε κλάσης, συμπεριλαμβανομένων άλλων υλών της κλάσης 3823 *ή* Παρασκευή κατά την οποία η αξία όλων των χρησιμοποιούμενων υλών δεν υπερβαίνει το 70 % της τιμής εργοστασίου του προϊόντος	β) Λοιπές δικαιούχες χώρες Παρασκευή από ύλες οποιασδήποτε κλάσης, συμπεριλαμβανομένων άλλων υλών της κλάσης 3823 *ή* Παρασκευή κατά την οποία η αξία όλων των χρησιμοποιούμενων υλών δεν υπερβαίνει το 50 % της τιμής εργοστασίου του προϊόντος
3824 60	Σορβιτόλη άλλη από εκείνη της διάκρισης 2905 44	α) ΛΑΧ Παρασκευή από ύλες οποιασδήποτε διάκρισης, εκτός από εκείνη του προϊόντος και εκτός από τις ύλες της διάκρισης 2905 44. Ωστόσο, μπορούν να χρησιμοποιούνται ύλες της ίδιας διάκρισης με εκείνη του προϊόντος, υπό την προϋπόθεση ότι η συνολική αξία τους δεν υπερβαίνει το 20 % της τιμής εργοστασίου του προϊόντος *ή* Παρασκευή κατά την οποία η αξία όλων των χρησιμοποιούμενων υλών δεν υπερβαίνει το 70 % της τιμής εργοστασίου του προϊόντος	β) Λοιπές δικαιούχες χώρες Παρασκευή από ύλες οποιασδήποτε διάκρισης, εκτός από εκείνη του προϊόντος και εκτός από τις ύλες της διάκρισης 2905 44. Ωστόσο, μπορούν να χρησιμοποιούνται ύλες της ίδιας διάκρισης με εκείνη του προϊόντος, υπό την προϋπόθεση ότι η συνολική αξία τους δεν υπερβαίνει το 20 % της τιμής εργοστασίου του προϊόντος *ή* Παρασκευή κατά την οποία η αξία όλων των χρησιμοποιούμενων υλών δεν υπερβαίνει το 50 % της τιμής εργοστασίου του προϊόντος

▼B

Κλάση Εναρμονισμένου Συστήματος	Περιγραφή του προϊόντος	Ιδιοχαρακτηριστική εργασία (επεξεργασία ή μεταποίηση μη καταγόμενων υλών η οποία προσδίδει τον χαρακτήρα καταγόμενου προϊόντος)	
(1)	(2)	(3)	
ex κεφάλαιο 39	Πλαστικές ύλες και τεχνουργήματα από αυτές τις ύλες, εκτός από:	(α) ΛΑΧ Κατασκευή από ύλες οποιασδήποτε κλάσης, εκτός από εκείνη του προϊόντος *ή* Κατασκευή κατά την οποία η αξία όλων των χρησιμοποιούμενων υλών δεν υπερβαίνει το 70 % της τιμής εργοστασίου του προϊόντος	(β) Λοιπές δικαιούχες χώρες Κατασκευή από ύλες οποιασδήποτε κλάσης, εκτός από εκείνη του προϊόντος *ή* Κατασκευή κατά την οποία η αξία όλων των χρησιμοποιούμενων υλών δεν υπερβαίνει το 50 % της τιμής εργοστασίου του προϊόντος
ex 3907	- Συμπολυμερή, από πολυανθρακικά άλατα και συμπολυμερή του ακρυλονιτριλίου βουταδιενίου στυρολίου (ABS)	(α) ΛΑΧ Κατασκευή από ύλες οποιασδήποτε κλάσης, εκτός από εκείνη του προϊόντος Ωστόσο, μπορούν να χρησιμοποιούνται ύλες της ίδιας κλάσης με εκείνη του προϊόντος, υπό την προϋπόθεση ότι η συνολική αξία τους δεν υπερβαίνει το 50 % της τιμής εργοστασίου του προϊόντος ([5]) *ή* Κατασκευή κατά την οποία η αξία όλων των χρησιμοποιούμενων υλών δεν υπερβαίνει το 70 % της τιμής εργοστασίου του προϊόντος	(β) Λοιπές δικαιούχες χώρες Κατασκευή από ύλες οποιασδήποτε κλάσης, εκτός από εκείνη του προϊόντος. Ωστόσο, μπορούν να χρησιμοποιούνται ύλες της ίδιας κλάσης με εκείνη του προϊόντος, υπό την προϋπόθεση ότι η συνολική αξία τους δεν υπερβαίνει το 50 % της τιμής εργοστασίου του προϊόντος ([5]) *ή* Κατασκευή κατά την οποία η αξία όλων των χρησιμοποιούμενων υλών δεν υπερβαίνει το 50 % της τιμής εργοστασίου του προϊόντος
	- Πολυεστέρες	(α) ΛΑΧ Κατασκευή από ύλες οποιασδήποτε κλάσης, εκτός από εκείνη του προϊόντος *ή* Κατασκευή από πολυανθρακική τετραβρωμο(δισφαινόλη Α) *ή* Κατασκευή κατά την οποία η αξία όλων των χρησιμοποιούμενων υλών δεν υπερβαίνει το 70 % της τιμής εργοστασίου του προϊόντος	(β) Λοιπές δικαιούχες χώρες Κατασκευή από ύλες οποιασδήποτε κλάσης, εκτός από εκείνη του προϊόντος *ή* Κατασκευή από πολυανθρακική τετραβρωμο(δισφαινόλη Α) *ή* Κατασκευή κατά την οποία η αξία όλων των χρησιμοποιούμενων υλών δεν υπερβαίνει το 50 % της τιμής εργοστασίου του προϊόντος
ex 3920	Φύλλα ή μεμβράνες ιοντομερούς	(α) ΛΑΧ Κατασκευή από θερμοπλαστικό άλας, που είναι συμπολυμερές αιθυλενίου και μεθακρυλικού οξέος μερικώς εξουδετερωμένου με ιόντα μετάλλων, κατά κύριο λόγο ψευδαργύρου και νατρίου	(β) Λοιπές δικαιούχες χώρες Κατασκευή από θερμοπλαστικό άλας, που είναι συμπολυμερές αιθυλενίου και μεθακρυλικού οξέος μερικώς εξουδετερωμένου με ιόντα μετάλλων, κατά κύριο λόγο ψευδαργύρου και νατρίου

▼B

Κλάση Εναρμονισμένου Συστήματος	Περιγραφή του προϊόντος	Ιδιοχαρακτηριστική εργασία (επεξεργασία ή μεταποίηση μη καταγόμενων υλών η οποία προσδίδει τον χαρακτήρα καταγόμενου προϊόντος)	
(1)	(2)	(3)	
		ή Κατασκευή κατά την οποία η αξία όλων των χρησιμοποιούμενων υλών δεν υπερβαίνει το 70 % της τιμής εργοστασίου του προϊόντος	*ή* Κατασκευή κατά την οποία η αξία όλων των χρησιμοποιούμενων υλών δεν υπερβαίνει το 50 % της τιμής εργοστασίου του προϊόντος
ex 3921	Επιμεταλλωμένες ταινίες από πλαστικές ύλες	(α) ΛΑΧ Κατασκευή από πολυεστερικές ταινίες υψηλής διαφάνειας, πάχους μικρότερου από 23 μ ([6]) *ή* Παρασκευή κατά την οποία η αξία όλων των χρησιμοποιούμενων υλών δεν υπερβαίνει το 70 % της τιμής εργοστασίου του προϊόντος	(β) Λοιπές δικαιούχες χώρες Κατασκευή από πολυεστερικές ταινίες υψηλής διαφάνειας, πάχους μικρότερου από 23 μ ([6]) *ή* Παρασκευή κατά την οποία η αξία όλων των χρησιμοποιούμενων υλών δεν υπερβαίνει το 50 % της τιμής εργοστασίου του προϊόντος
ex κεφάλαιο 40	Καουτσούκ και τεχνουργήματα από καουτσούκ, εκτός από:	Κατασκευή από ύλες οποιασδήποτε κλάσης, εκτός από εκείνη του προϊόντος *ή* Κατασκευή κατά την οποία η αξία όλων των χρησιμοποιούμενων υλών δεν υπερβαίνει το 70 % της τιμής εργοστασίου του προϊόντος	
4012	Επίσωτρα αναγομωμένα ή μεταχειρισμένα, από καουτσούκ. Επίσωτρα συμπαγή ή κοίλα, πέλματα επισώτρων με πιεσμένο αέρα και εσωτερικές προστατευτικές ταινίες ελαστικών (τιράντες), από καουτσούκ:		
	- Επίσωτρα αναγομωμένα, συμπαγή ή κοίλα, από καουτσούκ	Αναγόμωση μεταχειρισμένων επισώτρων	
	– Άλλα	Κατασκευή από ύλες οποιασδήποτε κλάσης, εκτός από εκείνες των κλάσεων 4011 και 4012. *ή* Κατασκευή κατά την οποία η αξία όλων των χρησιμοποιούμενων υλών δεν υπερβαίνει το 70 % της τιμής εργοστασίου του προϊόντος	
ex κεφάλαιο 41	Δέρματα (άλλα από τα γουνοδέρματα), εκτός από:	Κατασκευή από ύλες οποιασδήποτε κλάσης, εκτός από εκείνη του προϊόντος	
4101 έως 4103	Δέρματα ακατέργαστα βοοειδών (στα οποία περιλαμβάνονται και των βουβαλιών) ή μονόπλων (νωπά ή αλατισμένα, αποξεραμένα, διατηρημένα με ασβέστη, με άλλα διατηρητικά διαλύματα ή αλλιώς διατηρημένα, αλλά όχι δεψασμένα	Κατασκευή από ύλες οποιασδήποτε κλάσης	

▼B

Κλάση Εναρμονισμένου Συστήματος	Περιγραφή του προϊόντος	Ιδιοχαρακτηριστική εργασία (επεξεργασία ή μεταποίηση μη καταγόμενων υλών η οποία προσδίδει τον χαρακτήρα καταγόμενου προϊόντος)
(1)	(2)	(3)
	ούτε περγαμηνοειδή, ούτε παρασκευασμένα με άλλο τρόπο), έστω και αποτριχωμένα ή σχισμένα κατά μήκος. Δέρματα ακατέργαστα προβατοειδών (νωπά ή αλατισμένα, αποξεραμένα, διατηρημένα με ασβέστη, με άλλα διατηρητικά διαλύματα ή αλλιώς διατηρημένα, αλλά όχι δεψασμένα ούτε περγαμηνοειδή ούτε παρασκευασμένα με άλλο τρόπο), έστω και αποτριχωμένα ή σχισμένα κατά μήκος, άλλα από εκείνα που αποκλείονται στη σημείωση 1 στοιχείο γ) του κεφαλαίου 41. Άλλα δέρματα ακατέργαστα (νωπά ή αλατισμένα, αποξεραμένα, διατηρημένα με ασβέστη, με άλλα διατηρητικά διαλύματα ή αλλιώς διατηρημένα, αλλά όχι δεψασμένα ούτε περγαμηνοειδή, ούτε παρασκευασμένα με άλλο τρόπο), έστω και αποτριχωμένα ή σχισμένα κατά μήκος, άλλα από εκείνα που αποκλείονται στη σημείωση 1 στοιχεία β) ή γ) του κεφαλαίου 41	
4104 έως 4106	Δέρματα δεψασμένα ή μη κατεργασμένα, αποτριχωμένα, έστω και σχισμένα κατά μήκος, αλλά όχι αλλιώς παρασκευασμένα	Επαναδέψαση δεψασμένων ή προδεψασμένων δερμάτων των διακρίσεων 4104 11, 4104 19, 4105 10, 4106 21, 4106 31 ή 4106 91,*ή* Κατασκευή από ύλες οποιασδήποτε κλάσης, εκτός από εκείνη του προϊόντος
4107, 4112, 4113	Δέρματα παρασκευασμένα μετά τη δέψη ή μετά την αποξήρανση	Κατασκευή από ύλες οποιασδήποτε κλάσης, εκτός από εκείνη του προϊόντος. Εντούτοις, ύλες των διακρίσεων 4104 41, 4104 49, 4105 30, 4106 22, 4106 32 και 4106 92 μπορούν να χρησιμοποιούνται μόνο μετά από επαναδέψαση των δεψασμένων ή αποξηραμένων δερμάτων σε ξηρά κατάσταση
Κεφάλαιο 42	Τεχνουργήματα από δέρμα. Είδη σελοποιίας και λοιπού εξοπλισμού για όλα τα ζώα. Είδη ταξιδιού, σακίδια χεριού και παρόμοια. Τεχνουργήματα από έντερα (άλλα από μεταξότριχες αλιείας (μεσσηνέζες))	Κατασκευή από ύλες οποιασδήποτε κλάσης, εκτός από εκείνη του προϊόντος *ή* Κατασκευή κατά την οποία η αξία όλων των χρησιμοποιούμενων υλών δεν υπερβαίνει το 70 % της τιμής εργοστασίου του προϊόντος
ex κεφάλαιο 43	Γουνοδέρματα και γουναρικά. Τεχνητά γουνοδέρματα, εκτός από:	Κατασκευή από ύλες οποιασδήποτε κλάσης, εκτός από εκείνη του προϊόντος *ή* Κατασκευή κατά την οποία η αξία όλων των χρησιμοποιούμενων υλών δεν υπερβαίνει το 70 % της τιμής εργοστασίου του προϊόντος

▼B

Κλάση Εναρμονισμένου Συστήματος	Περιγραφή του προϊόντος	Ιδιοχαρακτηριστική εργασία (επεξεργασία ή μεταποίηση μη καταγόμενων υλών η οποία προσδίδει τον χαρακτήρα καταγόμενου προϊόντος)
(1)	(2)	(3)
4301	Γουνοδέρματα ακατέργαστα (στα οποία περιλαμβάνονται και τα κεφάλια, ουρές, πόδια και άλλα κομμάτια που μπορούν να χρησιμοποιηθούν στην κατασκευή γουνοδερμάτων), άλλα από τα ακατέργαστα δέρματα των κλάσεων 4101, 4102 ή 4103	Κατασκευή από ύλες οποιασδήποτε κλάσης
ex 4302	Γουνοδέρματα δεψασμένα ή κατεργασμένα που έχουν συναρμολογηθεί:	
	- Φύλλα, σάκοι, τετράγωνα, σταυροί και παρόμοιες μορφές	Λεύκανση ή βαφή, παράλληλα με την κοπή και συναρμολόγηση των μη συναρμολογημένων, δεψασμένων ή κατεργασμένων γουνοδερμάτων
	- Άλλα	Κατασκευή από μη συναρμολογημένα, δεψασμένα ή κατεργασμένα γουνοδέρματα
4303	Ενδύματα, εξαρτήματα της ένδυσης και άλλα αντικείμενα από γουνοδέρματα	Κατασκευή από μη συναρμολογημένα, δεψασμένα ή κατεργασμένα γουνοδέρματα της κλάσης 4302
ex κεφάλαιο 44	Ξυλεία, ξυλοκάρβουνα και τεχνουργήματα από ξύλο, εκτός από:	Κατασκευή από ύλες οποιασδήποτε κλάσης, εκτός από εκείνη του προϊόντος *ή* Κατασκευή κατά την οποία η αξία όλων των χρησιμοποιούμενων υλών δεν υπερβαίνει το 70 % της τιμής εργοστασίου του προϊόντος
ex 4407	Ξυλεία πριονισμένη ή πελεκημένη κατά μήκος, κομμένη εγκάρσια ή ξετυλιγμένη, πάχους που υπερβαίνει τα 6 mm, πλανισμένη, λειασμένη με ελαφρόπετρα ή κολλημένη με εγκάρσια συνένωση	Πλάνισμα, λείανση με ελαφρόπετρα ή επικόλληση με εγκάρσια συνένωση
ex 4408	Φύλλα για επικάλυψη (στα οποία περιλαμβάνονται και εκείνα που λαμβάνονται με τεμαχισμό ξυλείας σε απανωτές στρώσεις) και φύλλα πολύστρωτα αντικολλητά (κόντρα πλακέ), πάχους που δεν υπερβαίνει τα 6 mm, συγκολλημένα, και άλλη ξυλεία πριονισμένη κατά μήκος, κομμένη εγκάρσια ή ξετυλιγμένη, πάχους που δεν υπερβαίνει τα 6 mm, πλανισμένη, λειασμένη με ελαφρόπετρα ή κολλημένη με εγκάρσια συνένωση	Συγκόλληση, πλάνισμα, λείανση με ελαφρόπετρα ή επικόλληση με εγκάρσια συνένωση
ex 4410 έως ex 4413	Πήχεις από απλό ξύλο ή με γλυφές για έπιπλα, πλαίσια καλούπια, εσωτερικό διάκοσμο, ηλεκτρικούς αγωγούς και παρόμοια	Μεταποίηση σε πήχες από απλό ξύλο ή με γλυφές

▼B

Κλάση Εναρμονισμένου Συστήματος	Περιγραφή του προϊόντος	Ιδιοχαρακτηριστική εργασία (επεξεργασία ή μεταποίηση μη καταγόμενων υλών η οποία προσδίδει τον χαρακτήρα καταγόμενου προϊόντος)
(1)	(2)	(3)
ex 4415	Κιβώτια κάθε μεγέθους, καφάσια, κύλινδροι και παρόμοια είδη συσκευασίας από ξύλο	Κατασκευή από τεμάχια ξύλων που δεν έχουν κοπεί στις κανονικές διαστάσεις
ex 4418	- Τεχνουργήματα ξυλουργικής και τεμάχια σκελετών για οικοδομές	Κατασκευή από ύλες οποιασδήποτε κλάσης, εκτός από εκείνη του προϊόντος. Ωστόσο, μπορούν να χρησιμοποιούνται κυψελώδεις πλάκες-διαφράγματα, πέταυρα (shingles και shakes)
	- Πήχες από απλό ξύλο ή με γλυφές για πλαίσια και καλούπια	Μεταποίηση σε πήχες από απλό ξύλο ή με γλυφές
ex 4421	Ξυλεία προετοιμασμένη για σπίρτα· ξυλόπροκες υποδηματοποιίας	Κατασκευή από ξύλο οποιασδήποτε κλάσης, εκτός από ξυλεία σε λεπτότατα ραβδιά της κλάσης 4409
Κεφάλαιο 45	Φελλός και τεχνουργήματα από φελλό	Κατασκευή από ύλες οποιασδήποτε κλάσης, εκτός από εκείνη του προϊόντος *ή* Κατασκευή κατά την οποία η αξία όλων των χρησιμοποιούμενων υλών δεν υπερβαίνει το 70 % της τιμής εργοστασίου του προϊόντος
Κεφάλαιο 46	Τεχνουργήματα σπαρτοπλεκτικής και καλαθοποιίας	Κατασκευή από ύλες οποιασδήποτε κλάσης, εκτός από εκείνη του προϊόντος *ή* Κατασκευή κατά την οποία η αξία όλων των χρησιμοποιούμενων υλών δεν υπερβαίνει το 70 % της τιμής εργοστασίου του προϊόντος
Κεφάλαιο 47	Πολτοί από ξύλο ή από άλλες κυτταρινικές ινώδεις ύλες. Χαρτί ή χαρτόνι για ανακύκλωση (απορρίμματα και αποκόμματα)	Κατασκευή από ύλες οποιασδήποτε κλάσης, εκτός από εκείνη του προϊόντος *ή* Κατασκευή κατά την οποία η αξία όλων των χρησιμοποιούμενων υλών δεν υπερβαίνει το 70 % της τιμής εργοστασίου του προϊόντος
Κεφάλαιο 48	Χαρτί και χαρτόνια. Τεχνουργήματα από κυτταρίνη, χαρτί ή χαρτόνι	Κατασκευή από ύλες οποιασδήποτε κλάσης, εκτός από εκείνη του προϊόντος *ή* Κατασκευή κατά την οποία η αξία όλων των χρησιμοποιούμενων υλών δεν υπερβαίνει το 70 % της τιμής εργοστασίου του προϊόντος
Κεφάλαιο 49	Προϊόντα των εκδοτικών οίκων, του τύπου ή άλλων βιομηχανιών που ασχολούνται με τις γραφικές τέχνες. Κείμενα χειρόγραφα ή δακτυλογραφημένα και σχέδια	Κατασκευή από ύλες οποιασδήποτε κλάσης, εκτός από εκείνη του προϊόντος *ή* Κατασκευή κατά την οποία η αξία όλων των χρησιμοποιούμενων υλών δεν υπερβαίνει το 70 % της τιμής εργοστασίου του προϊόντος
ex κεφάλαιο 50	Μετάξι, εκτός από:	Κατασκευή από ύλες οποιασδήποτε κλάσης, εκτός από εκείνη του προϊόντος

▼B

Κλάση Εναρμονισμένου Συστήματος	Περιγραφή του προϊόντος	Ιδιοχαρακτηριστική εργασία (επεξεργασία ή μεταποίηση μη καταγόμενων υλών η οποία προσδίδει τον χαρακτήρα καταγόμενου προϊόντος)	
(1)	(2)	(3)	
ex 5003	Απορρίμματα από μετάξι (στα οποία περιλαμβάνονται και τα κουκούλια τα ακατάλληλα για ξετύλιγμα των ινών τους, τα απορρίμματα νημάτων και τα ξεφτίδια), λαναρισμένα ή χτενισμένα	Χτένισμα ή λανάρισμα απορριμμάτων μεταξιού	
5004 έως ex 5006	Νήματα από μετάξι και νήματα από απορρίμματα από μετάξι	Νηματοποίηση φυσικών ινών ή εξώθηση τεχνητών ινών συνοδευόμενη από νηματοποίηση ή στρίψιμο (7)	
5007	Υφάσματα από μετάξι ή από απορρίμματα από μετάξι:	(α) ΛΑΧ Ύφανση (7) *ή* Τύπωση συνοδευόμενη από δύο τουλάχιστον εργασίες προετοιμασίας ή τελειώματος (π.χ. καθαρισμός, λεύκανση, μερσερισμός, θερμική σταθεροποίηση, χνούδιασμα, καλανδράρισμα, κατεργασία για την αντοχή στη συστολή και στο τσαλάκωμα, δεκάτισμα, εμποτισμός, επιδιόρθωση σχισμών, κατεργασία για τον εντοπισμό υφαντικών λαθών), εφόσον η αξία των χρησιμοποιούμενων μη τυπωμένων υφασμάτων δεν υπερβαίνει το 47,5 % της τιμής εργοστασίου του προϊόντος	(β) Λοιπές δικαιούχες χώρες Νηματοποίηση φυσικών και/ή τεχνητών μη συνεχών ινών ή εξώθηση τεχνητών συνεχών ινών ή στρίψιμο, συνοδευόμενη σε κάθε περίπτωση από ύφανση *ή* Ύφανση συνοδευόμενη από βαφή *ή* Βαφή νήματος συνοδευόμενη από ύφανση *ή* Τύπωση συνοδευόμενη από δύο τουλάχιστον εργασίες προετοιμασίας ή τελειώματος (π.χ. καθαρισμός, λεύκανση, μερσερισμός, θερμική σταθεροποίηση, χνούδιασμα, καλανδράρισμα, κατεργασία για την αντοχή στη συστολή και στο τσαλάκωμα, δεκάτισμα, εμποτισμός, επιδιόρθωση σχισμών, κατεργασία για τον εντοπισμό υφαντικών λαθών), υπό την προϋπόθεση ότι η αξία των χρησιμοποιούμενων μη τυπωμένων υφασμάτων δεν υπερβαίνει το 47,5 % της τιμής εργοστασίου του προϊόντος (7)
ex κεφάλαιο 51	Μαλλί, τρίχες εκλεκτής ποιότητας ή χονδροειδείς. Νήματα και υφάσματα από χοντρότριχες, εκτός από:	Κατασκευή από ύλες οποιασδήποτε κλάσης, εκτός από εκείνη του προϊόντος	
5106 έως 5110	Νήματα από μαλλί ή τρίχες εκλεκτής ποιότητας ή χονδροειδείς ή από χοντρότριχες χαίτης	Νηματοποίηση φυσικών ινών ή εξώθηση τεχνητών ινών συνοδευόμενη από νηματοποίηση (7)	
5111 έως 5113	Υφάσματα από μαλλί ή τρίχες εκλεκτής ποιότητας ή χονδροειδείς ή από χοντρότριχες χαίτης:	(α) ΛΑΧ Ύφανση (7) *ή*	(β) Λοιπές δικαιούχες χώρες Νηματοποίηση μη συνεχών φυσικών και/ή τεχνητών ινών ή εξώθηση τεχνητών συνεχών ινών, σε κάθε περίπτωση συνοδευόμενη από ύφανση *ή*

▼B

Κλάση Εναρμονισμένου Συστήματος	Περιγραφή του προϊόντος	Ιδιοχαρακτηριστική εργασία (επεξεργασία ή μεταποίηση μη καταγόμενων υλών η οποία προσδίδει τον χαρακτήρα καταγόμενου προϊόντος)	
(1)	(2)	(3)	
		Τύπωση συνοδευόμενη από δύο τουλάχιστον εργασίες προετοιμασίας ή τελειώματος (π.χ. καθαρισμός, λεύκανση, μερσερισμός, θερμική σταθεροποίηση, χνούδιασμα, καλανδράρισμα, κατεργασία για την αντοχή στη συστολή και στο τσαλάκωμα, δεκάτισμα, εμποτισμός, επιδιόρθωση σχισμών, κατεργασία για τον εντοπισμό υφαντικών λαθών), εφόσον η αξία των χρησιμοποιούμενων μη τυπωμένων υφασμάτων δεν υπερβαίνει το 47,5 % της τιμής εργοστασίου του προϊόντος	Ύφανση συνοδευόμενη από βαφή *ή* Βαφή νήματος συνοδευόμενη από ύφανση *ή* Τύπωση συνοδευόμενη από δύο τουλάχιστον εργασίες προετοιμασίας ή τελειώματος (π.χ. καθαρισμός, λεύκανση, μερσερισμός, θερμική σταθεροποίηση, χνούδιασμα, καλανδράρισμα, κατεργασία για την αντοχή στη συστολή και στο τσαλάκωμα, δεκάτισμα, εμποτισμός, επιδιόρθωση σχισμών, κατεργασία για τον εντοπισμό υφαντικών λαθών), υπό την προϋπόθεση ότι η αξία των χρησιμοποιούμενων μη τυπωμένων υφασμάτων δεν υπερβαίνει το 47,5 % της τιμής εργοστασίου του προϊόντος ([7])
ex κεφάλαιο 52	Βαμβάκι, εκτός από:	Κατασκευή από ύλες οποιασδήποτε κλάσης, εκτός από εκείνη του προϊόντος	
5204 έως 5207	Νήματα από βαμβάκι	Νηματοποίηση φυσικών ινών ή εξώθηση τεχνητών ινών συνοδευόμενη από νηματοποίηση ([7])	
5208 έως 5212	Υφάσματα από βαμβάκι:	(α) ΛΑΧ Ύφανση ([7]) *ή* Τύπωση συνοδευόμενη από δύο τουλάχιστον εργασίες προετοιμασίας ή τελειώματος (π.χ. καθαρισμός, λεύκανση, μερσερισμός, θερμική σταθεροποίηση, χνούδιασμα, καλανδράρισμα, κατεργασία για την αντοχή στη συστολή και στο τσαλάκωμα, δεκάτισμα, εμποτισμός, επιδιόρθωση σχισμών, κατεργασία για τον εντοπισμό υφαντικών λαθών), εφόσον η αξία των χρησιμοποιούμενων μη τυπωμένων υφασμάτων δεν υπερβαίνει το 47,5 % της τιμής εργοστασίου του προϊόντος	(β) Λοιπές δικαιούχες χώρες Νηματοποίηση φυσικών και/ή τεχνητών μη συνεχών ινών ή εξώθηση τεχνητών συνεχών ινών ή στρίψιμο, συνοδευόμενη σε κάθε περίπτωση από ύφανση *ή* Ύφανση συνοδευόμενη από βαφή ή επίχριση *ή* Βαφή νήματος συνοδευόμενη από ύφανση *ή* Τύπωση συνοδευόμενη από δύο τουλάχιστον εργασίες προετοιμασίας ή τελειώματος (π.χ. καθαρισμός, λεύκανση, μερσερισμός, θερμική σταθεροποίηση, χνούδιασμα, καλανδράρισμα, κατεργασία για την αντοχή

▼B

Κλάση Εναρμονισμένου Συστήματος	Περιγραφή του προϊόντος	Ιδιοχαρακτηριστική εργασία (επεξεργασία ή μεταποίηση μη καταγόμενων υλών η οποία προσδίδει τον χαρακτήρα καταγόμενου προϊόντος)	
(1)	(2)	(3)	
			στη συστολή και στο τσαλάκωμα, δεκάτισμα, εμποτισμός, επιδιόρθωση σχισμών, κατεργασία για τον εντοπισμό υφαντικών λαθών), υπό την προϋπόθεση ότι η αξία των χρησιμοποιούμενων μη τυπωμένων υφασμάτων δεν υπερβαίνει το 47,5 % της τιμής εργοστασίου του προϊόντος (7)
ex κεφάλαιο 53	Άλλες φυτικές υφαντικές ίνες. Νήματα από χαρτί και υφάσματα από νήματα από χαρτί, εκτός από:	Κατασκευή από ύλες οποιασδήποτε κλάσης, εκτός από εκείνη του προϊόντος	
5306 έως 5308	Νήματα από άλλες φυτικές υφαντικές ίνες. Νήματα από χαρτί	Νηματοποίηση φυσικών ινών ή εξώθηση τεχνητών ινών συνοδευόμενη από νηματοποίηση (7)	
5309 έως 5311	Υφάσματα από άλλες φυτικές υφαντικές ίνες. Υφάσματα από νήματα από χαρτί:	(α) ΛΑΧ Ύφανση (7) *ή* Τύπωση συνοδευόμενη από δύο τουλάχιστον εργασίες προετοιμασίας ή τελειώματος (π.χ. καθαρισμός, λεύκανση, μερσερισμός, θερμική σταθεροποίηση, χνούδιασμα, καλανδράρισμα, κατεργασία για την αντοχή στη συστολή και στο τσαλάκωμα, δεκάτισμα, εμποτισμός, επιδιόρθωση σχισμών, κατεργασία για τον εντοπισμό υφαντικών λαθών), εφόσον η αξία των χρησιμοποιούμενων μη τυπωμένων υφασμάτων δεν υπερβαίνει το 47,5 % της τιμής εργοστασίου του προϊόντος	(β) Λοιπές δικαιούχες χώρες Νηματοποίηση φυσικών και/ή τεχνητών μη συνεχών ινών ή εξώθηση τεχνητών συνεχών ινών ή στρίψιμο, συνοδευόμενη σε κάθε περίπτωση από ύφανση *ή* Ύφανση συνοδευόμενη από βαφή ή επίχριση *ή* Βαφή νήματος συνοδευόμενη από ύφανση *ή* Τύπωση συνοδευόμενη από δύο τουλάχιστον εργασίες προετοιμασίας ή τελειώματος (π.χ. καθαρισμός, λεύκανση, μερσερισμός, θερμική σταθεροποίηση, χνούδιασμα, καλανδράρισμα, κατεργασία για την αντοχή στη συστολή και στο τσαλάκωμα, δεκάτισμα, εμποτισμός, επιδιόρθωση σχισμών, κατεργασία για τον εντοπισμό υφαντικών λαθών), υπό την προϋπόθεση ότι η αξία των χρησιμοποιούμενων μη τυπωμένων υφασμάτων δεν υπερβαίνει το 47,5 % της τιμής εργοστασίου του προϊόντος (7)

▼B

Κλάση Εναρμονισμένου Συστήματος	Περιγραφή του προϊόντος	Ιδιοχαρακτηριστική εργασία (επεξεργασία ή μεταποίηση μη καταγόμενων υλών η οποία προσδίδει τον χαρακτήρα καταγόμενου προϊόντος)	
(1)	(2)	(3)	
5401 έως 5406	Νήματα μονόινα και νήματα για ράψιμο από συνθετικές ή τεχνητές ίνες, συνεχείς	Εξώθηση τεχνητών ινών συνοδευόμενη από νηματοποίηση ή νηματοποίηση φυσικών ινών (7)	
5407 και 5408	Υφάσματα από νήματα από συνθετικές ή τεχνητές ίνες, συνεχείς:	(α) ΛΑΧ Ύφανση (7) *ή* Τύπωση συνοδευόμενη από δύο τουλάχιστον εργασίες προετοιμασίας ή τελειώματος (π.χ. καθαρισμός, λεύκανση, μερσερισμός, θερμική σταθεροποίηση, χνούδιασμα, καλανδράρισμα, κατεργασία για την αντοχή στη συστολή και στο τσαλάκωμα, δεκάτισμα, εμποτισμός, επιδιόρθωση σχισμών, κατεργασία για τον εντοπισμό υφαντικών λαθών), εφόσον η αξία των χρησιμοποιούμενων μη τυπωμένων υφασμάτων δεν υπερβαίνει το 47,5 % της τιμής εργοστασίου του προϊόντος	(β) Λοιπές δικαιούχες χώρες Νηματοποίηση μη συνεχών φυσικών και/ή τεχνητών ινών ή εξώθηση τεχνητών συνεχών ινών, σε κάθε περίπτωση συνοδευόμενη από ύφανση *ή* Ύφανση συνοδευόμενη από βαφή ή επίχριση *ή* Στρίψιμο ή τεξτουράρισμα συνοδευόμενο από ύφανση υπό την προϋπόθεση ότι η αξία των νημάτων που δεν έχουν υποβληθεί σε στρίψιμο/τεξτουράρισμα δεν υπερβαίνει το 47,5 % της τιμής εργοστασίου του προϊόντος *ή* Τύπωση συνοδευόμενη από δύο τουλάχιστον εργασίες προετοιμασίας ή τελειώματος (π.χ. καθαρισμός, λεύκανση, μερσερισμός, θερμική σταθεροποίηση, χνούδιασμα, καλανδράρισμα, κατεργασία για την αντοχή στη συστολή και στο τσαλάκωμα, δεκάτισμα, εμποτισμός, επιδιόρθωση σχισμών, κατεργασία για τον εντοπισμό υφαντικών λαθών), υπό την προϋπόθεση ότι η αξία των χρησιμοποιούμενων μη τυπωμένων υφασμάτων δεν υπερβαίνει το 47,5 % της τιμής εργοστασίου του προϊόντος (7)
5501 έως 5507	Συνθετικές ή τεχνητές ίνες μη συνεχείς	Εξώθηση τεχνητών ινών	
5508 έως 5511	Νήματα και νήματα για ράψιμο από συνθετικές ή τεχνητές ίνες, μη συνεχείς	Νηματοποίηση φυσικών ινών ή εξώθηση τεχνητών ινών συνοδευόμενη από νηματοποίηση (7)	
5512 έως 5516	Υφάσματα από συνθετικές ή τεχνητές ίνες, μη συνεχείς:	(α) ΛΑΧ Ύφανση (7) *ή* Τύπωση συνοδευόμενη από δύο τουλάχιστον εργασίες προετοιμασίας ή τελειώματος	(β) Λοιπές δικαιούχες χώρες Νηματοποίηση μη συνεχών φυσικών και/ή τεχνητών ινών ή εξώθηση τεχνητών συνεχών ινών, σε κάθε περίπτωση συνοδευόμενη από ύφανση *ή*

▼B

Κλάση Εναρμονισμένου Συστήματος	Περιγραφή του προϊόντος	Ιδιοχαρακτηριστική εργασία (επεξεργασία ή μεταποίηση μη καταγόμενων υλών η οποία προσδίδει τον χαρακτήρα καταγόμενου προϊόντος)	
(1)	(2)	(3)	
		(π.χ. καθαρισμός, λεύκανση, μερσερισμός, θερμικήσταθεροποίηση, χνούδιασμα, καλανδράρισμα, κατεργασία για την αντοχή στη συστολή και στο τσαλάκωμα, δεκάτισμα, εμποτισμός, επιδιόρθωση σχισμών, κατεργασία για τον εντοπισμό υφαντικών λαθών), εφόσον η αξία των χρησιμοποιούμενων μη τυπωμένων υφασμάτων δεν υπερβαίνει το 47,5 % της τιμής εργοστασίου του προϊόντος	Ύφανση συνοδευόμενη από βαφή ή επίχριση *ή* Βαφή νήματος συνοδευόμενη από ύφανση *ή* Τύπωση συνοδευόμενη από δύο τουλάχιστον εργασίες προετοιμασίας ή τελειώματος (π.χ. καθαρισμός, λεύκανση, μερσερισμός, θερμική σταθεροποίηση, χνούδιασμα, καλανδράρισμα, κατεργασία για την αντοχή στη συστολή και στο τσαλάκωμα, δεκάτισμα, εμποτισμός, επιδιόρθωση σχισμών, κατεργασία για τον εντοπισμό υφαντικών λαθών), υπό την προϋπόθεση ότι η αξία των χρησιμοποιούμενων μη τυπωμένων υφασμάτων δεν υπερβαίνει το 47,5 % της τιμής εργοστασίου του προϊόντος (7)
Εκ κεφάλαιο 56	Βάτες, πιλήματα και υφάσματα μη υφασμένα. Νήματα ειδικά. Σπάγκοι, σχοινιά και χοντρά σχοινιά. Είδη σχοινοποιίας, εκτός από:	Εξώθηση τεχνητών ινών συνοδευόμενη από νηματοποίηση ή νηματοποίηση φυσικών ινών *ή* Φλοκάρισμα συνοδευόμενο από βαφή ή τύπωση (7)	
5602	Πιλήματα, έστω και εμποτισμένα, επιχρισμένα, επικαλυμμένα ή με απανωτές στρώσεις:		
	- - Πιλήματα που γίνονται με βελονάκι	Εξώθηση τεχνητών ινών συνοδευόμενη από σχηματισμό υφάσματος, Ωστόσο μπορούν να χρησιμοποιούνται: — συνεχή νήματα πολυπροπυλενίου της κλάσης 5402, — ίνες μη συνεχείς πολυπροπυλενίου της κλάσης 5503 ή 5506, ή — δέσμες από ίνες συνεχείς πολυπροπυλενίου της κλάσης 5501, εφόσον σε όλες τις περιπτώσεις τα απλά νήματα ή ίνες έχουν τίτλο κάτω των 9 decitex, υπό την προϋπόθεση ότι η αξία τους δεν υπερβαίνει το 40 % της τιμής εργοστασίου του προϊόντος *ή* Μόνο σχηματισμός υφάσματος στην περίπτωση των πιλημάτων από φυσικές ίνες (7)	
	- - Άλλα	Εξώθηση τεχνητών ινών συνοδευόμενη από σχηματισμό υφάσματος, *ή* Μόνο σχηματισμός υφάσματος στην περίπτωση άλλων πιλημάτων από φυσικές ίνες (7)	

▼B

Κλάση Εναρμονισμένου Συστήματος	Περιγραφή του προϊόντος	Ιδιοχαρακτηριστική εργασία (επεξεργασία ή μεταποίηση μη καταγόμενων υλών η οποία προσδίδει τον χαρακτήρα καταγόμενου προϊόντος)	
(1)	(2)	(3)	
5603	Υφάσματα μη υφασμένα, έστω και εμποτισμένα, επιχρισμένα, επικαλυμμένα ή με απανωτές στρώσεις	(α) ΛΑΧ Κάθε διεργασία χωρίς ύφανση, περιλαμβανομένης της διάτρησης με βελόνες	(β) Λοιπές δικαιούχες χώρες Εξώθηση τεχνητών ινών ή χρήση φυσικών ινών συνοδευόμενη από τεχνικές χωρίς ύφανση, όπως η διάτρηση με βελόνες
5604	Νήματα και σχοινιά από καουτσούκ, επικαλυμμένα με υφαντικά. Υφαντικά νήματα, λουρίδες και παρόμοιες μορφές των κλάσεων 5404 ή 5405, εμποτισμένα, επιχρισμένα, επικαλυμμένα ή επενδυμένα με καουτσούκ ή πλαστική ύλη:		
	- - Νήματα και σχοινιά από καουτσούκ, επικαλυμμένα με υφαντικές ύλες	Κατασκευή από νήματα ή σχοινιά από καουτσούκ, μη επικαλυμμένα με υφαντικές ύλες	
	- - Άλλα	Εξώθηση τεχνητών ινών συνοδευόμενη από νηματοποίηση ή νηματοποίηση φυσικών ινών (7)	
5605	Μεταλλικές κλωστές και νήματα επιμεταλλωμένα, έστω και περιτυλιγμένα με άλλα νήματα από υφαντικές ίνες, που αποτελούνται από υφαντικά νήματα, λουρίδες ή παρόμοιες μορφές των κλάσεων 5404 ή 5405, συνδυασμένα με μέταλλο με μορφή νημάτων, λουρίδων ή σκόνης ή επικαλυμμένα με μέταλλο	Εξώθηση τεχνητών ινών συνοδευόμενη από νηματοποίηση ή νηματοποίηση μη συνεχών φυσικών και/ή τεχνητών ινών (7)	
5606	Νήματα περιτυλιγμένα με άλλα νήματα από υφαντικές ίνες, λουρίδες και παρόμοιες μορφές των κλάσεων 5404 ή 5405 περιτυλιγμένα με νήματα από υφαντικές ίνες, άλλα από εκείνα της κλάσης 5605 και άλλα από τα νήματα από χοντρότριχες χαίτης και ουράς μονόπλων ή βοοειδών περιτυλιγμένα με άλλα νήματα από υφαντικές ίνες. Νήματα σενίλλης (στα οποία περιλαμβάνονται τα νήματα από χνούδια σενίλλης). Νήματα με την ονομασία «αλυσιδίτσα»	Εξώθηση τεχνητών ινών συνοδευόμενη από νηματοποίηση ή νηματοποίηση μη συνεχών φυσικών και/ή τεχνητών ινών *ή* Νηματοποίηση συνοδευόμενη από φλοκάρισμα *ή* Φλοκάρισμα συνοδευόμενο από βαφή (7)	
Κεφάλαιο 57	Τάπητες και άλλες επενδύσεις δαπέδου από υφαντικές ύλες:	Νηματοποίηση μη συνεχών φυσικών και/ή τεχνητών ινών ή εξώθηση τεχνητών συνεχών ινών, σε κάθε περίπτωση συνοδευόμενη από ύφανση *ή* Κατασκευή από νήματα κοκκοφοίνικα ή σιζάλ ή γιούτας *ή* Φλοκάρισμα συνοδευόμενο από βαφή ή τύπωση *ή*	

▼B

Κλάση Εναρμονισμένου Συστήματος	Περιγραφή του προϊόντος	Ιδιοχαρακτηριστική εργασία (επεξεργασία ή μεταποίηση μη καταγόμενων υλών η οποία προσδίδει τον χαρακτήρα καταγόμενου προϊόντος)	
(1)	(2)	(3)	
		Κατασκευή θυσάνων συνοδευόμενη από βαφή ή τύπωση Εξώθηση τεχνητών ινών συνοδευόμενη από τεχνικές χωρίς ύφανση, όπως η διάτρηση με βελόνες (7) Ωστόσο μπορούν να χρησιμοποιούνται: — συνεχή νήματα πολυπροπυλενίου της κλάσης 5402, — ίνες μη συνεχείς πολυπροπυλενίου της κλάσης 5503 ή 5506, ή — δέσμες από ίνες συνεχείς πολυπροπυλενίου της κλάσης 5501, εφόσον σε όλες τις περιπτώσεις τα απλά νήματα ή ίνες έχουν τίτλο κάτω των 9 decitex, υπό την προϋπόθεση ότι η συνολική αξία τους δεν υπερβαίνει το 40 % της τιμής εργοστασίου του προϊόντος Επιτρέπεται η χρησιμοποίηση υφάσματος γιούτας ως υποθέματος	
Ex κεφάλαιο 58	Υφάσματα ειδικά. Υφαντικές φουντωτές επιφάνειες. Δαντέλες. Είδη επίστρωσης. Είδη ταινιοπλεκτικής. Κεντήματα, εκτός από:	(α) ΛΑΧ Ύφανση (7) *ή* Τύπωση συνοδευόμενη από δύο τουλάχιστον εργασίες προετοιμασίας ή τελειώματος (π.χ. καθαρισμός, λεύκανση, μερσερισμός, θερμική σταθεροποίηση, χνούδιασμα, καλανδράρισμα, κατεργασία για την αντοχή στη συστολή και στο τσαλάκωμα, δεκάτισμα, εμποτισμός, επιδιόρθωση σχισμών, κατεργασία για τον εντοπισμό υφαντικών λαθών), εφόσον η αξία των χρησιμοποιούμενων μη τυπωμένων υφασμάτων δεν υπερβαίνει το 47,5 % της τιμής εργοστασίου του προϊόντος	(β) Λοιπές δικαιούχες χώρες Νηματοποίηση μη συνεχών φυσικών και/ή τεχνητών ινών ή εξώθηση τεχνητών συνεχών ινών, σε κάθε περίπτωση συνοδευόμενη από ύφανση *ή* Ύφανση συνοδευόμενη από βαφή ή φλοκάρισμα ή επίχριση *ή* Φλοκάρισμα συνοδευόμενο από βαφή ή τύπωση *ή* Βαφή νήματος συνοδευόμενη από ύφανση *ή* Τύπωση συνοδευόμενη από δύο τουλάχιστον εργασίες προετοιμασίας ή τελειώματος (π.χ. καθαρισμός, λεύκανση, μερσερισμός, θερμική σταθεροποίηση, χνούδιασμα, καλανδράρισμα, κατεργασία για την αντοχή στη συστολή και στο τσαλάκωμα, δεκάτισμα, εμποτισμός, επιδιόρθωση σχισμών, κατεργασία για τον εντοπισμό υφαντικών λαθών), υπό την προϋπόθεση ότι η αξία των χρησιμοποιούμενων μη τυπωμένων υφασμάτων δεν υπερβαίνει το 47,5 % της τιμής εργοστασίου του προϊόντος (7)

▼B

Κλάση Εναρμονισμένου Συστήματος	Περιγραφή του προϊόντος	Ιδιοχαρακτηριστική εργασία (επεξεργασία ή μεταποίηση μη καταγόμενων υλών η οποία προσδίδει τον χαρακτήρα καταγόμενου προϊόντος)
(1)	(2)	(3)
5805	Είδη επίστρωσης υφασμένα με το χέρι (τύπου Γκομπλέν, Φλάνδρας, Ομπισόν, Μποβέ και παρόμοια) και είδη επίστρωσης κεντημένα με βελόνα (π.χ. ανεβατό, σταυροβελονιά), έστω και έτοιμα	Κατασκευή από ύλες οποιασδήποτε κλάσης, εκτός από εκείνη του προϊόντος
5810	Κεντήματα σε τόπια, σε ταινίες ή σε αυτοτελή διακοσμητικά σχέδια	Κατασκευή κατά την οποία η αξία όλων των χρησιμοποιούμενων υλών δεν υπερβαίνει το 50 % της τιμής εργοστασίου του προϊόντος
5901	Υφάσματα επιχρισμένα με κόλλα ή με αμυλώδεις ουσίες, των τύπων που χρησιμοποιούνται για τη βιβλιοδεσία, χαρτοδεσία, κατασκευή θηκών ή παρόμοιες χρήσεις. Υφάσματα για ιχνογράφηση ή διαφανή για το σχέδιο. Υφάσματα παρασκευασμένα για τη ζωγραφική. Υφάσματα που έχουν σκληρυνθεί με γομάρισμα και παρόμοια υφάσματα των τύπων που χρησιμοποιούνται για την πιλοποιία	Ύφανση συνοδευόμενη από βαφή ή από φλοκάρισμα ή από επίχριση *ή* Φλοκάρισμα συνοδευόμενο από βαφή ή τύπωση
5902	Φύλλα υφασμένα για επίσωτρα με πεπιεσμένο αέρα, που λαμβάνονται από νήματα υψηλής αντοχής από νάιλον ή από άλλα πολυαμίδια, πολυεστέρες ή ρεγιόν βισκόζης:	
	- - Που περιέχουν όχι περισσότερο από 90 % κατά βάρος υφαντικές ύλες	Ύφανση
	- - Άλλα	Εξώθηση τεχνητών ινών συνοδευόμενη από ύφανση
5903	Υφάσματα εμποτισμένα, επιχρισμένα ή επικαλυμμένα με πλαστική ύλη ή με απανωτές στρώσεις από πλαστική ύλη, άλλα από εκείνα της κλάσης 5902	Ύφανση συνοδευόμενη από βαφή ή επίχριση *ή* Τύπωση συνοδευόμενη από δύο τουλάχιστον εργασίες προετοιμασίας ή τελειώματος (π.χ. καθαρισμός, λεύκανση, μερσερισμός, θερμική σταθεροποίηση, χνούδιασμα, καλανδράρισμα, κατεργασία για την αντοχή στη συστολή και στο τσαλάκωμα, δεκάτισμα, εμποτισμός, επιδιόρθωση σχισμών, κατεργασία για τον εντοπισμό υφαντικών λαθών), υπό την προϋπόθεση ότι η αξία των χρησιμοποιούμενων μη τυπωμένων υφασμάτων δεν υπερβαίνει το 47,5 % της τιμής εργοστασίου του προϊόντος
5904	Λινοτάπητες, έστω και κομμένοι. Επενδύσεις δαπέδων που αποτελούνται από επίχρισμα ή επικάλυμμα που εφαρμόζεται πάνω σε υπόθεμα από υφαντική ύλη, έστω και κομμένες	Ύφανση συνοδευόμενη από βαφή ή από επίχριση (7)
5905	Επενδύσεις τοίχων από υφαντικές ύλες:	

▼B

Κλάση Εναρμονισμένου Συστήματος	Περιγραφή του προϊόντος	Ιδιοχαρακτηριστική εργασία (επεξεργασία ή μεταποίηση μη καταγόμενων υλών η οποία προσδίδει τον χαρακτήρα καταγόμενου προϊόντος)
(1)	(2)	(3)
	- - Εμποτισμένες, επιχρισμένες, επικαλυμμένες ή με επάλληλες στρώσεις από καουτσούκ, πλαστικές ή άλλες ύλες	Ύφανση συνοδευόμενη από βαφή ή επίχριση
	- - Άλλα	Νηματοποίηση μη συνεχών φυσικών και/ή τεχνητών ινών ή εξώθηση τεχνητών συνεχών ινών, σε κάθε περίπτωση συνοδευόμενη από ύφανση *ή* Ύφανση συνοδευόμενη από βαφή ή επίχριση *ή* Τύπωση συνοδευόμενη από δύο τουλάχιστον εργασίες προετοιμασίας ή τελειώματος (π.χ. καθαρισμός, λεύκανση, μερσερισμός, θερμική σταθεροποίηση, χνούδιασμα, καλανδράρισμα, κατεργασία για την αντοχή στη συστολή και στο τσαλάκωμα, δεκάτισμα, εμποτισμός, επιδιόρθωση σχισμών, κατεργασία για τον εντοπισμό υφαντικών λαθών), υπό την προϋπόθεση ότι η αξία των χρησιμοποιούμενων μη τυπωμένων υφασμάτων δεν υπερβαίνει το 47,5 % της τιμής εργοστασίου του προϊόντος (7):
5906	Υφάσματα συνδυασμένα με καουτσούκ, άλλα από εκείνα της κλάσης 5902:	
	- - Υφάσματα πλεκτά	Νηματοποίηση μη συνεχών φυσικών και/ή τεχνητών ινών ή εξώθηση τεχνητών συνεχών ινών, σε κάθε περίπτωση συνοδευόμενη από πλέξιμο *ή* Πλέξιμο συνοδευόμενο από βαφή ή από επίχριση *ή* Βαφή νήματος από φυσικές ίνες συνοδευόμενη από πλέξιμο (7)
	- - Άλλα υφάσματα από συνεχείς συνθετικές ίνες που περιέχουν υφαντικές ύλες περισσότερο από 90 % κατά βάρος	Εξώθηση τεχνητών ινών συνοδευόμενη από ύφανση
	- - Άλλα	Ύφανση συνοδευόμενη από βαφή ή επίχριση *ή* Βαφή νήματος από φυσικές ίνες συνοδευόμενη από ύφανση
5907	Άλλα υφάσματα εμποτισμένα, επιχρισμένα ή επικαλυμμένα. Υφάσματα ζωγραφισμένα για σκηνικά θεάτρων, παραπετάσματα εργαστηρίων ή για ανάλογες χρήσεις	Ύφανση συνοδευόμενη από βαφή ή από φλοκάρισμα ή από επίχριση *ή* Φλοκάρισμα συνοδευόμενο από βαφή ή τύπωση *ή* Τύπωση συνοδευόμενη από δύο τουλάχιστον εργασίες προετοιμασίας ή τελειώματος (π.χ. καθαρισμός, λεύκανση, μερσερισμός, θερμική σταθεροποίηση, χνούδιασμα, καλανδράρισμα, κατεργασία για την αντοχή στη συστολή και στο τσαλάκωμα, δεκάτισμα, εμποτισμός, επιδιόρθωση σχισμών, κατεργασία για τον εντοπισμό υφαντικών λαθών), υπό την προϋπόθεση ότι η αξία των χρησιμοποιούμενων μη τυπωμένων υφασμάτων δεν υπερβαίνει το 47,5 % της τιμής εργοστασίου του προϊόντος

▼B

Κλάση Εναρμονισμένου Συστήματος	Περιγραφή του προϊόντος	Ιδιοχαρακτηριστική εργασία (επεξεργασία ή μεταποίηση μη καταγόμενων υλών η οποία προσδίδει τον χαρακτήρα καταγόμενου προϊόντος)	
(1)	(2)	(3)	
5908	Φιτίλια υφασμένα, πλεγμένα σε πλεξούδες ή πλεκτά, από υφαντικές ύλες, για λάμπες, καμινέτα, αναπτήρες, κεριά ή παρόμοια. Αμίαντα φωτισμού και σωληνοειδή υφάσματα πλεκτά που χρησιμεύουν για την κατασκευή τους, έστω και εμποτισμένα:		
	- - Αμίαντα φωτισμού, εμποτισμένα	Κατασκευή από σωληνοειδή πλεκτά υφάσματα	
	- - Άλλα	Κατασκευή από ύλες οποιασδήποτε κλάσης, εκτός από εκείνη του προϊόντος	
5909 έως 5911	Υφάσματα και είδη από υφαντικές ύλες για βιομηχανική χρήση:		
	- - Δίσκοι και κορόνες στίλβωσης εκτός των εκ πιλήματος της κλάσης 5911	Ύφανση	
	- - Υφάσματα σε μορφή πιλημάτων ή μη, έστω και εμποτισμένα ή επιχρισμένα, των τύπων που χρησιμοποιούνται συνήθως στην κατασκευή χαρτιού ή σε άλλες τεχνικές χρήσεις, σωληνοειδή ή ατέρμονα, με απλούς ή πολλαπλούς στήμονες και/ή κρόκους ή υφασμένα κατά τρόπο επίπεδο, αλλά με πολλαπλούς στήμονες και/ή κρόκους της κλάσης 5911	(α) ΛΑΧ Ύφανση ([7])	(β) Λοιπές δικαιούχες χώρες Εξώθηση τεχνητών ινών ή νηματοποίηση μη συνεχών φυσικών και/ή τεχνητών ινών σε κάθε περίπτωση συνοδευόμενη από ύφανση *ή* Ύφανση συνοδευόμενη από βαφή ή επίχριση Επιτρέπεται να χρησιμοποιούνται μόνο τακατωτέρω νήματα: — νήματα κοκοφοίνικα, — νήματα από πολυτετραφθοροαιθυλένιο ([12]), — νήματα πολύινα από πολυαμίδια, στριμμένα και επιχρισμένα, εμποτισμένα ή καλυμμένα με φαινολική ρητίνη, — νήματα από συνθετικές υφαντικές ίνες από αρωματικά πολυαμίδια λαμβανόμενα με πολυσυμπύκνωση μ-φαινυλενοδιαμίνης και ισοφθαλικού οξέος, — νήματα μονόινα από πολυτετραφθοροαιθυλένιο ([12]), — νήματα από συνθετικές υφαντικές ίνες από πολυ(π-φαινυλενοτερεφθαλαμίδιο),

▼B

Κλάση Εναρμονισμένου Συστήματος	Περιγραφή του προϊόντος	Ιδιοχαρακτηριστική εργασία (επεξεργασία ή μεταποίηση μη καταγόμενων υλών η οποία προσδίδει τον χαρακτήρα καταγόμενου προϊόντος)	
(1)	(2)	(3)	
			— νήματα από ίνες από γυαλί, επιχρισμένα με φαινολική ρητίνη και περιτυλιγμένα με ακρυλικό νήμα [14], — νήματα μονόινα από συμπολυεστέρα που αποτελείται από έναν πολυεστέρα και μια ρητίνη τερεφθαλικού οξέος, 1,4-κυκλοεξανοδιαιθανόλη και ισοφθαλικό οξύ
	- - Άλλα	Εξώθηση νημάτων από συνεχείς τεχνητές ίνες ή νηματοποίηση μη συνεχών φυσικών ή τεχνητών ινών, συνοδευόμενη από ύφανση [7] *ή* Ύφανση συνοδευόμενη από βαφή ή επίχριση	
Κεφάλαιο 60	Υφάσματα πλεκτά	Νηματοποίηση μη συνεχών φυσικών και/ή τεχνητών ινών ή εξώθηση τεχνητών συνεχών ινών, σε κάθε περίπτωση συνοδευόμενη από πλέξιμο *ή* Πλέξιμο συνοδευόμενο από βαφή ή από φλοκάρισμα ή από επίχριση *ή* Φλοκάρισμα συνοδευόμενο από βαφή ή τύπωση *ή* Βαφή νήματος από φυσικές ίνες συνοδευόμενη από πλέξιμο *ή* Στρίψιμο ή τεξτουράρισμα συνοδευόμενο από πλέξιμο υπό την προϋπόθεση ότι η αξία των νημάτων που δεν έχουν υποβληθεί σε στρίψιμο/τεξτουράρισμα δεν υπερβαίνει το 47,5 % της τιμής εργοστασίου του προϊόντος	
Κεφάλαιο 61	Ενδύματα και συμπληρώματα ενδύματος, πλεκτά:		
	- - Προερχόμενα από ραφή ή άλλη συναρμολόγηση δύο ή περισσότερων τεμαχίων πλεκτών υφασμάτων που έχουν προηγουμένως κοπεί ή παράγονται απευθείας σε διάφορα σχήματα	(α) ΛΑΧ Κατασκευή από ύφασμα	(β) Λοιπές δικαιούχες χώρες Πλέξιμο και σύνθεση (περιλαμβανομένης της κοπής) [7] [9]
	- - Άλλα	Νηματοποίηση μη συνεχών φυσικών και/ή τεχνητών ινών ή εξώθηση νημάτων από συνεχείς τεχνητές ίνες, σε κάθε περίπτωση συνοδευόμενη από πλέξιμο (πλέξιμο για τη μορφοποίηση προϊόντων) *ή* Βαφή νήματος από φυσικές ίνες συνοδευόμενη από πλέξιμο (πλέξιμο για τη μορφοποίηση προϊόντων) [7]	

▼B

Κλάση Εναρμονισμένου Συστήματος	Περιγραφή του προϊόντος	Ιδιοχαρακτηριστική εργασία (επεξεργασία ή μεταποίηση μη καταγόμενων υλών η οποία προσδίδει τον χαρακτήρα καταγόμενου προϊόντος)	
(1)	(2)	(3)	
Ex κεφάλαιο 62	Ενδύματα και συμπληρώματα ενδύματος, άλλα από τα πλεκτά, εκτός από:	(α) ΛΑΧ Κατασκευή από ύφασμα	(β) Λοιπές δικαιούχες χώρες Ύφανση συνοδευόμενη από σύνθεση (περιλαμβανομένης της κοπής) *ή* Σύνθεση της οποίας προηγείται τύπωση συνοδευόμενη από δύο τουλάχιστον εργασίες προετοιμασίας ή τελειώματος (π.χ. καθαρισμός, λεύκανση, μερσερισμός, θερμική σταθεροποίηση, χνούδιασμα, καλανδράρισμα, κατεργασία για την αντοχή στη συστολή και στο τσαλάκωμα, δεκάτισμα, εμποτισμός, επιδιόρθωση σχισμών, κατεργασία για τον εντοπισμό υφαντικών λαθών), υπό την προϋπόθεση ότι η αξία των χρησιμοποιούμενων μη τυπωμένων υφασμάτων δεν υπερβαίνει το 47,5 % της τιμής εργοστασίου του προϊόντος [7] [9]
ex 6202, ex 6204, ex 6206, ex 6209 και ex 6211	Ενδύματα για γυναίκες, κορίτσια και βρέφη και άλλα συμπληρώματα ενδύματος για βρέφη, κεντημένα	(α) ΛΑΧ Εφαρμόζεται ο κανόνας του κεφαλαίου	(β) Λοιπές δικαιούχες χώρες Ύφανση συνοδευόμενη από σύνθεση (περιλαμβανομένης της κοπής) *ή* Κατασκευή από υφάσματα μη κεντημένα, υπό την προϋπόθεση ότι η αξία τους δεν υπερβαίνει το 40 % της τιμής εργοστασίου του προϊόντος [9] [9]
ex 6212	Στηθόδεσμοι, κορσέδες χωρίς ελάσματα (λαστέξ), κορσέδες, τιράντες, καλτσοδέτες αντρών και γυναικών και παρόμοια είδη και τα μέρη τους, πλεκτά		
	- - Προερχόμενα από ραφή ή άλλη συναρμολόγηση δύο ή περισσότερων τεμαχίων πλεκτών υφασμάτων που έχουν προηγουμένως κοπεί ή παράγονται απευθείας σε διάφορα σχήματα	(α) ΛΑΧ Κατασκευή από ύφασμα	(β) Λοιπές δικαιούχες χώρες Πλέξιμο και σύνθεση (περιλαμβανομένης της κοπής) [7] [10]
	- Άλλα	Νηματοποίηση μη συνεχών φυσικών και/ή τεχνητών ινών ή εξώθηση νημάτων από συνεχείς τεχνητές ίνες, σε κάθε περίπτωση συνοδευόμενη από πλέξιμο (πλέξιμο για τη μορφοποίηση προϊόντων) ή Βαφή νήματος από φυσικές ίνες συνοδευόμενη από πλέξιμο (πλέξιμο για τη μορφοποίηση προϊόντων) [10]	

▼B

Κλάση Εναρμονισμένου Συστήματος	Περιγραφή του προϊόντος	Ιδιοχαρακτηριστική εργασία (επεξεργασία ή μεταποίηση μη καταγόμενων υλών η οποία προσδίδει τον χαρακτήρα καταγόμενου προϊόντος)	
(1)	(2)	(3)	
ex 6210 και ex 6216	Αντιπυρικός εξοπλισμός από υφάσματα επικαλυμμένα με φύλλο πολυεστέρα επαργιλωμένου	(α) ΛΑΧ Εφαρμόζεται ο κανόνας του κεφαλαίου	(β) Λοιπές δικαιούχες χώρες Ύφανση συνοδευόμενη από σύνθεση (περιλαμβανομένης της κοπής) *ή* Επένδυση, υπό την προϋπόθεση ότι η αξία του χρησιμοποιούμενου μη επιχρισμένου υφάσματος δεν υπερβαίνει το 40 % της τιμής εργοστασίου του προϊόντος, συνοδευόμενη από σύνθεση (περιλαμβανομένης της κοπής) ([9])
6213 και 6214	Μαντίλια, μαντιλάκια τσέπης, σάλια, σάρπες, μαντίλια του λαιμού (φουλάρια), καλύμματα μύτης, κασκόλ, μαντίλες, βέλα και βελάκια και παρόμοια είδη:		
	- - Κεντημένα	Ύφανση συνοδευόμενη από σύνθεση (περιλαμβανομένης της κοπής) *ή* Κατασκευή από υφάσματα μη κεντημένα, υπό την προϋπόθεση ότι η αξία τους δεν υπερβαίνει το 40 % της τιμής εργοστασίου του προϊόντος ([9]) *ή* Σύνθεση της οποίας προηγείται τύπωση συνοδευόμενη από δύο τουλάχιστον εργασίες προετοιμασίας ή τελειώματος (π.χ. καθαρισμός, λεύκανση, μερσερισμός, θερμική σταθεροποίηση, χνούδιασμα, καλανδράρισμα, κατεργασία για την αντοχή στη συστολή και στο τσαλάκωμα, δεκάτισμα, εμποτισμός, επιδιόρθωση σχισμών, κατεργασία για τον εντοπισμό υφαντικών λαθών), υπό την προϋπόθεση ότι η αξία των χρησιμοποιούμενων μη τυπωμένων υφασμάτων δεν υπερβαίνει το 47,5 % της τιμής εργοστασίου του προϊόντος ([7]) ([9])	
	- - Άλλα	Ύφανση συνοδευόμενη από σύνθεση (περιλαμβανομένης της κοπής) *ή* Σύνθεση της οποίας προηγείται τύπωση συνοδευόμενη από δύο τουλάχιστον εργασίες προετοιμασίας ή τελειώματος (π.χ. καθαρισμός, λεύκανση, μερσερισμός, θερμική σταθεροποίηση, χνούδιασμα, καλανδράρισμα, κατεργασία για την αντοχή στη συστολή και στο τσαλάκωμα, δεκάτισμα, εμποτισμός, επιδιόρθωση σχισμών, κατεργασία για τον εντοπισμό υφαντικών λαθών), υπό την προϋπόθεση ότι η αξία των χρησιμοποιούμενων μη τυπωμένων υφασμάτων δεν υπερβαίνει το 47,5 % της τιμής εργοστασίου του προϊόντος ([7]) ([9])	
6217	Άλλα έτοιμα συμπληρώματα ενδύματος. Μέρη ενδυμάτων ή συμπληρωμάτων ενδύματος, άλλα από εκείνα της κλάσης 6212:		

▼B

Κλάση Εναρμονισμένου Συστήματος	Περιγραφή του προϊόντος	Ιδιοχαρακτηριστική εργασία (επεξεργασία ή μεταποίηση μη καταγόμενων υλών η οποία προσδίδει τον χαρακτήρα καταγόμενου προϊόντος)	
(1)	(2)	(3)	
	- - Κεντημένα	Ύφανση συνοδευόμενη από σύνθεση (περιλαμβανομένης της κοπής) *ή* Κατασκευή από υφάσματα μη κεντημένα, υπό την προϋπόθεση ότι η αξία τους δεν υπερβαίνει το 40 % της τιμής εργοστασίου του προϊόντος ([9])	
	- - Αντιπυρικός εξοπλισμός από υφάσματα επικαλυμμένα με φύλλο πολυεστέρα επαργιλωμένου	Ύφανση συνοδευόμενη από σύνθεση (περιλαμβανομένης της κοπής) *ή* Επένδυση, υπό την προϋπόθεση ότι η αξία του χρησιμοποιούμενου μη επιχρισμένου υφάσματος δεν υπερβαίνει το 40 % της τιμής εργοστασίου του προϊόντος, συνοδευόμενη από σύνθεση (περιλαμβανομένης της κοπής) ([9])	
	- - Εσωτερικές επενδύσεις για περιλαίμια και μανικέτια, κομμένες	Κατασκευή από ύλες οποιασδήποτε κλάσης, εκτός από εκείνη του προϊόντος, κατά την οποία η αξία όλων των χρησιμοποιούμενων υλών δεν υπερβαίνει το 40 % της τιμής εργοστασίου του προϊόντος	
	- - Άλλα	(α) ΛΑΧ Εφαρμόζεται ο κανόνας του κεφαλαίου	(β) Λοιπές δικαιούχες χώρες Ύφανση συνοδευόμενη από σύνθεση (περιλαμβανομένης της κοπής) ([9])
Εx κεφάλαιο 63	Άλλα έτοιμα υφαντουργικά είδη. Συνδυασμοί. Μεταχειρισμένα ενδύματα και άλλα μεταχειρισμένα είδη και ράκη, εκτός από:	Κατασκευή από ύλες οποιασδήποτε κλάσης, εκτός από εκείνη του προϊόντος	
6301 έως 6304	Κλινοσκεπάσματα, πανικά κρεβατιού κ.λπ., κουρτίνες κ.λπ., άλλα είδη επίπλωσης:		
	- - Από πιλήματα, από μη υφασμένα υφάσματα	(α) ΛΑΧ Κάθε διεργασία χωρίς ύφανση, συμπεριλαμβανομένης της διάτρησης με βελόνα, συνοδευόμενη από σύνθεση (συμπεριλαμβανομένης της κοπής)	(β) Λοιπές δικαιούχες χώρες Εξώθηση τεχνητών ινών ή χρήση φυσικών ινών, συνοδευόμενη σε κάθε περίπτωση από διεργασία χωρίς ύφανση, συμπεριλαμβανομένης της διάτρησης με βελόνα, και σύνθεση (συμπεριλαμβανομένης της κοπής) ([7])
	- - Άλλα:		
	- - – Κεντημένα	Ύφανση ή πλέξιμο συνοδευόμενα από σύνθεση (συμπεριλαμβανομένης της κοπής) *ή* Κατασκευή από υφάσματα μη κεντημένα, υπό την προϋπόθεση ότι η αξία τους δεν υπερβαίνει το 40 % της τιμής εργοστασίου του προϊόντος ([9]) ([11])	
	- - – Άλλα	Ύφανση ή πλέξιμο συνοδευόμενα από σύνθεση (συμπεριλαμβανομένης της κοπής)	

▼B

Κλάση Εναρμονισμένου Συστήματος	Περιγραφή του προϊόντος	Ιδιοχαρακτηριστική εργασία (επεξεργασία ή μεταποίηση μη καταγόμενων υλών η οποία προσδίδει τον χαρακτήρα καταγόμενου προϊόντος)	
(1)	(2)	(3)	
6305	Σάκοι και σακίδια συσκευασίας	(α) ΛΑΧ Ύφανση ή πλέξιμο και σύνθεση (συμπεριλαμβανομένης της κοπής) (7)	(β) Λοιπές δικαιούχες χώρες Εξώθηση τεχνητών ινών ή νηματοποίηση μη συνεχών φυσικών και/ή τεχνητών ινών, συνοδευόμενη από ύφανση ή πλέξιμο και σύνθεση (συμπεριλαμβανομένης της κοπής) (7)
6306	Καλύμματα εμπορευμάτων, οχημάτων κ.λπ. και εξωτερικά προπετάσματα (τέντες). Σκηνές. Ιστία για βάρκες και άλλα σκάφη που κινούνται με πανιά, είδη για κατασκήνωση:		
	- - Από μη υφασμένα υφάσματα	(α) ΛΑΧ Κάθε διεργασία χωρίς ύφανση, συμπεριλαμβανομένης της διάτρησης με βελόνα, συνοδευόμενη από σύνθεση (συμπεριλαμβανομένης της κοπής)	(β) Λοιπές δικαιούχες χώρες Εξώθηση τεχνητών ινών ή φυσικών ινών, συνοδευόμενη σε κάθε περίπτωση από οποιεσδήποτε τεχνικές χωρίς ύφανση συμπεριλαμβανομένης της διάτρησης με βελόνα
	- - Άλλα	Ύφανση συνοδευόμενη από σύνθεση (συμπεριλαμβανομένης της κοπής) (7) (9) *ή* Επίχριση, υπό την προϋπόθεση ότι η αξία του χρησιμοποιούμενου μη επιχρισμένου υφάσματος δεν υπερβαίνει το 40 % της τιμής εργοστασίου του προϊόντος, συνοδευόμενη από σύνθεση (συμπεριλαμβανομένης της κοπής)	
6307	Άλλα έτοιμα είδη, στα οποία περιλαμβάνονται και τα αχνάρια για ενδύματα (πατρόν)	Κατασκευή κατά την οποία η αξία όλων των χρησιμοποιούμενων υλών δεν υπερβαίνει το 40 % της τιμής εργοστασίου του προϊόντος	
6308	Σύνολα που αποτελούνται από τεμάχια υφασμάτων και νήματα, έστω και με εξαρτήματα, για την κατασκευή ταπήτων, ειδών επίστρωσης (ταπετσαρίες), κεντημένων τραπεζομάντιλων ή πετσετών ή παρόμοιων υφαντουργικών ειδών, σε συσκευασίες για τη λιανική πώληση	(α) ΛΑΧ Κάθε τεμάχιο του συνόλου (σετ) πρέπει να είναι σύμφωνο με τον κανόνα που θα ίσχυε αν το τεμάχιο δεν συμπεριλαμβανόταν στο σύνολο. Ωστόσο, μπορούν να ενσωματώνονται και μη καταγόμενα είδη, υπό την προϋπόθεση ότι η συνολική αξία τους δεν υπερβαίνει το 25 % της τιμής εργοστασίου του συνόλου	(β) Λοιπές δικαιούχες χώρες Κάθε τεμάχιο του συνόλου (σετ) πρέπει να είναι σύμφωνο με τον κανόνα που θα ίσχυε αν το τεμάχιο δεν συμπεριλαμβανόταν στο σύνολο. Ωστόσο, μπορούν να ενσωματώνονται και μη καταγόμενα είδη, υπό την προϋπόθεση ότι η συνολική αξία τους δεν υπερβαίνει το 15 % της τιμής εργοστασίου του συνόλου
Εκ κεφάλαιο 64	Υποδήματα, γκέτες και ανάλογα είδη. Μέρη των ειδών αυτών, εκτός από:	Κατασκευή από ύλες οποιασδήποτε κλάσης, εκτός από τα συναρμολογημένα τμήματα της κλάσης 6406 που αποτελούνται από τα πάνω μέρη των υποδημάτων, στερεωμένα πάνω στο εσωτερικό πέλμα ή σε άλλα κατασκευαστικά στοιχεία του πέλματος	

▼B

Κλάση Εναρμονισμένου Συστήματος	Περιγραφή του προϊόντος	Ιδιοχαρακτηριστική εργασία (επεξεργασία ή μεταποίηση μη καταγόμενων υλών η οποία προσδίδει τον χαρακτήρα καταγόμενου προϊόντος)	
(1)	(2)	(3)	
6406	Μέρη υποδημάτων (στα οποία περιλαμβάνονται τα πάνω τμήματα έστω και προσαρμοσμένα σε πέλματα άλλα από τα εξωτερικά πέλματα). Εσωτερικά κινητά πέλματα, υποφτέρνια και παρόμοια κινητά είδη. Γκέτες, περιβλήματα της κνήμης κάθε είδους και παρόμοια είδη και τα μέρη τους	Κατασκευή από ύλες οποιασδήποτε κλάσης, εκτός από εκείνη του προϊόντος	
Κεφάλαιο 65	Καλύμματα κεφαλής και μέρη αυτών	Κατασκευή από ύλες οποιασδήποτε κλάσης, εκτός από εκείνη του προϊόντος	
Κεφάλαιο 66	Ομπρέλες για τη βροχή και τον ήλιο, ράβδοι (μπαστούνια), ράβδοι-καθίσματα, μαστίγια κάθε είδους και τα μέρη τους	Κατασκευή από ύλες οποιασδήποτε κλάσης, εκτός από εκείνη του προϊόντος *ή* Κατασκευή κατά την οποία η αξία όλων των χρησιμοποιούμενων υλών δεν υπερβαίνει το 70 % της τιμής εργοστασίου του προϊόντος	
Κεφάλαιο 67	Φτερά και πούπουλα κατεργασμένα και είδη από φτερά ή από πούπουλα. Τεχνητά άνθη. Τεχνουργήματα από τρίχες κεφαλής ανθρώπου	Κατασκευή από ύλες οποιασδήποτε κλάσης, εκτός από εκείνη του προϊόντος	
ex κεφάλαιο 68	Τεχνουργήματα από πέτρες, γύψο, τσιμέντο, αμίαντο, μαρμαρυγία ή ανάλογες ύλες, εκτός από:	Κατασκευή από ύλες οποιασδήποτε κλάσης, εκτός από εκείνη του προϊόντος *ή* Κατασκευή κατά την οποία η αξία όλων των χρησιμοποιούμενων υλών δεν υπερβαίνει το 70 % της τιμής εργοστασίου του προϊόντος	
ex 6803	Τεχνουργήματα από φυσικό ή συσσωματωμένο σχιστόλιθο	Κατασκευή από κατεργασμένο φυσικό σχιστόλιθο	
ex 6812	Αντικείμενα από αμίαντο, από μείγματα με βάση τον αμίαντο ή με βάση τον αμίαντο και το ανθρακικό μαγνήσιο	Κατασκευή από ύλες οποιασδήποτε κλάσης	
ex 6814	Τεχνουργήματα από μαρμαρυγία, στα οποία περιλαμβάνονται και ο συσσωματωμένος ή ανασχηματισμένος μαρμαρυγίας, έστω και πάνω σε υπόθεμα από χαρτί, χαρτόνι ή άλλες ύλες	Κατασκευή από κατεργασμένο μαρμαρυγία (συμπεριλαμβανομένου του συσσωματωμένου ή ανασχηματισμένου μαρμαρυγία)	
Κεφάλαιο 69	Προϊόντα κεραμευτικής	(α) ΛΑΧ Κατασκευή από ύλες οποιασδήποτε κλάσης, εκτός από εκείνη του προϊόντος *ή* Κατασκευή κατά την οποία η αξία όλων των χρησιμοποιούμενων υλών δεν υπερβαίνει το 70 % της τιμής εργοστασίου του προϊόντος	(β) Λοιπές δικαιούχες χώρες Κατασκευή από ύλες οποιασδήποτε κλάσης, εκτός από εκείνη του προϊόντος *ή* Κατασκευή κατά την οποία η αξία όλων των χρησιμοποιούμενων υλών δεν υπερβαίνει το 50 % της τιμής εργοστασίου του προϊόντος

▼B

Κλάση Εναρμονισμένου Συστήματος	Περιγραφή του προϊόντος	Ιδιοχαρακτηριστική εργασία (επεξεργασία ή μεταποίηση μη καταγόμενων υλών η οποία προσδίδει τον χαρακτήρα καταγόμενου προϊόντος)
(1)	(2)	(3)
ex κεφάλαιο 70	Γυαλί και τεχνουργήματα από γυαλί, εκτός από:	Κατασκευή από ύλες οποιασδήποτε κλάσης, εκτός από εκείνη του προϊόντος *ή* Κατασκευή κατά την οποία η αξία όλων των χρησιμοποιούμενων υλών δεν υπερβαίνει το 70 % της τιμής εργοστασίου του προϊόντος
7006	Γυαλί των κλάσεων 7003, 7004 ή 7005, κυρτωμένο, με λοξοκομμένα άκρα, χαραγμένο, διάτρητο, σμαλτωμένο ή αλλιώς κατεργασμένο, αλλά μη πλαισιωμένο ούτε συνδυασμένο με άλλες ύλες:	
	- Πλάκες από γυαλί (υποστρώματα), επικαλυμμένες με στρώμα διηλεκτρικού μετάλλου, ημιαγώγιμες σύμφωνα με τα πρότυπα του SEMII ([8])	Κατασκευή από μη επικαλυμμένες πλάκες από γυαλί (υποστρώματα) της κλάσης 7006
	- Άλλα	Κατασκευή από ύλες της κλάσης 7001
7010	Νταμιτζάνες, φιάλες, φιαλίδια, πλατύστομες φιάλες, δοχεία, σωληνοειδείς συσκευασίες, φύσιγγες και άλλα δοχεία για τη μεταφορά ή τη συσκευασία, από γυαλί. Πλατύστομες φιάλες για κονσέρβες, από γυαλί. Πώματα και λοιπά είδη πωματισμού, από γυαλί.	Κατασκευή από ύλες οποιασδήποτε κλάσης, εκτός από εκείνη του προϊόντος *ή* Λάξευση τεχνουργημάτων από γυαλί, υπό την προϋπόθεση ότι η συνολική αξία των μη λαξευμένων τεχνουργημάτων δεν υπερβαίνει το 50 % της τιμής εργοστασίου του προϊόντος
7013	Γυάλινα αντικείμενα, επιτραπέζια, μαγειρείου, καλλωπιστηρίου, γραφείου, εσωτερικής διακόσμησης διαμερισμάτων ή παρόμοιων χρήσεων, άλλα από εκείνα των κλάσεων 7010 ή 7018	Κατασκευή από ύλες οποιασδήποτε κλάσης, εκτός από εκείνη του προϊόντος *ή* Λάξευση τεχνουργημάτων από γυαλί, υπό την προϋπόθεση ότι η συνολική αξία των μη λαξευμένων τεχνουργημάτων δεν υπερβαίνει το 50 % της τιμής εργοστασίου του προϊόντος *ή* Διακόσμηση με το χέρι (εκτός από τη μεταξογραφική τύπωση) αντικειμένων από γυαλί φυσούμενο με το χέρι, υπό την προϋπόθεση ότι η συνολική αξία των χρησιμοποιούμενων γυάλινων αντικειμένων δεν υπερβαίνει το 50 % της τιμής εργοστασίου του προϊόντος
ex 7019	Αντικείμενα από ίνες από γυαλί (άλλα από νήματα)	Κατασκευή από: — φυτίλια, νήματα με απανωτές στρώσεις (rovings) ή νήματα, μη χρωματιστά, κομμένα ή μη και — υαλοβάμβακα
ex κεφάλαιο 71	Μαργαριτάρια φυσικά ή καλλιέργειας, πολύτιμες και ημιπολύτιμες πέτρες ή παρόμοια, πολύτιμα μέταλλα, μέταλλα επιστρωμένα με πολύτιμα μέταλλα και τεχνουργήματα από τις ύλες αυτές. Απομιμήσεις κοσμημάτων. Νομίσματα, εκτός από:	Κατασκευή από ύλες οποιασδήποτε κλάσης, εκτός από εκείνη του προϊόντος *ή* Κατασκευή κατά την οποία η αξία όλων των χρησιμοποιούμενων υλών δεν υπερβαίνει το 70 % της τιμής εργοστασίου του προϊόντος

▼B

Κλάση Εναρμονισμένου Συστήματος	Περιγραφή του προϊόντος	Ιδιοχαρακτηριστική εργασία (επεξεργασία ή μεταποίηση μη καταγόμενων υλών η οποία προσδίδει τον χαρακτήρα καταγόμενου προϊόντος)
(1)	(2)	(3)
7106, 7108 και 7110	Πολύτιμα μέταλλα:	
	- Σε ακατέργαστη μορφή	Κατασκευή από ύλες οποιασδήποτε κλάσης, εκτός από εκείνες των κλάσεων 7106, 7108 και 7110 *ή* Ηλεκτρολυτικός, θερμικός ή χημικός διαχωρισμός πολυτίμων μετάλλων της κλάσης 7106, 7108 ή 7110 *ή* Τήξη και/ή κραματοποίηση πολυτίμων μετάλλων των κλάσεων 7106, 7108 ή 7110 μεταξύ τους ή με κοινά μέταλλα
	- Σε ημικατεργασμένη μορφή ή σε μορφή σκόνης	Κατασκευή από ακατέργαστα πολύτιμα μέταλλα
ex 7107, ex 7109 και ex 7111	Μέταλλα επιστρωμένα με πολύτιμα μέταλλα, ημικατεργασμένα	Κατασκευή από μέταλλα επιστρωμένα με πολύτιμα μέταλλα, ακατέργαστα
7115	Άλλα τεχνουργήματα από πολύτιμα μέταλλα ή από μέταλλα επιστρωμένα με πολύτιμα μέταλλα	Κατασκευή από ύλες οποιασδήποτε κλάσης, εκτός από εκείνη του προϊόντος
7117	Απομιμήσεις κοσμημάτων	Κατασκευή από ύλες οποιασδήποτε κλάσης, εκτός από εκείνη του προϊόντος *ή* Κατασκευή από τμήματα από κοινά μέταλλα, μη επιχρυσωμένα ούτε επαργυρωμένα ούτε επιπλατινωμένα, υπό την προϋπόθεση ότι η αξία όλων των υλών που χρησιμοποιούνται δεν υπερβαίνει το 50 % της τιμής εργοστασίου του προϊόντος
ex κεφάλαιο 72	Σίδηρος και χάλυβας, εκτός από:	Κατασκευή από ύλες οποιασδήποτε κλάσης, εκτός από εκείνη του προϊόντος
7207	Ημιτελή προϊόντα από σίδηρο ή από όχι σε κράμα χάλυβες	Κατασκευή από ύλες των κλάσεων 7201, 7202, 7203, 7204, 7205 ή 7206
7208 έως 7216	Πλατέα προϊόντα έλασης, ράβδοι, είδη με καθορισμένη μορφή από σίδηρο ή από όχι σε κράμα χάλυβες	Κατασκευή από πλινθώματα ή άλλες πρωτογενείς μορφές ή ημιτελείς ύλες της κλάσης 7206 ή 7207
7217	Σύρματα από σίδηρο ή από όχι σε κράμα χάλυβες	Κατασκευή από ημιτελείς ύλες της κλάσης 7207
7218 91 και 7218 99	Ημιτελή προϊόντα	Κατασκευή από ύλες των κλάσεων 7201, 7202, 7203, 7204 και 7205 ή της διάκρισης 7218 10
7219 έως 7222	Πλατέα προϊόντα έλασης, ράβδοι, είδη με καθορισμένη μορφή από ανοξείδωτους χάλυβες	Κατασκευή από πλινθώματα ή άλλες πρωτογενείς μορφές ή ημιτελείς ύλες της κλάσης 7218
7223	Σύρματα από ανοξείδωτους χάλυβες	Κατασκευή από ημιτελείς ύλες της κλάσης 7218
7224 90	Ημιτελή προϊόντα	Κατασκευή από ύλες των κλάσεων 7201, 7202, 7203, 7204 και 7205 ή της διάκρισης 7224 10

▼B

Κλάση Εναρμονισμένου Συστήματος	Περιγραφή του προϊόντος	Ιδιοχαρακτηριστική εργασία (επεξεργασία ή μεταποίηση μη καταγόμενων υλών η οποία προσδίδει τον χαρακτήρα καταγόμενου προϊόντος)
(1)	(2)	(3)
7225 έως 7228	Πλατέα προϊόντα έλασης, χοντρόσυρμα (fil machine) που έχει ελαθεί σε θερμή κατάσταση είδη με καθορισμένη μορφή από άλλα χαλυβοκράματα· ράβδοι κοίλες για γεωτρήσεις από χαλυβοκράματα ή από όχι σε κράμα χάλυβες	Κατασκευή από πλινθώματα ή άλλες πρωτογενείς μορφές ή ημιτελείς ύλες των κλάσεων 7206, 7207, 7218 ή 7224
7229	Σύρματα από άλλα χαλυβοκράματα	Κατασκευή από ημιτελείς ύλες της κλάσης 7224
ex κεφάλαιο 73	Τεχνουργήματα από σίδηρο ή χάλυβα, εκτός από:	Κατασκευή από ύλες οποιασδήποτε κλάσης, εκτός από εκείνη του προϊόντος
ex 7301	Πάσσαλοι πλατυσμένοι	Κατασκευή από ύλες της κλάσης 7207
7302	Στοιχεία σιδηροδρομικών ή τροχιοδρομικών γραμμών, από σίδηρο ή χάλυβα: σιδηροτροχιές, αντιτροχιές και οδοντωτές τροχιές, κλειδιά, καρδιές διασταυρώσεων, ράβδοι χειρισμού των κλειδιών και άλλα στοιχεία διασταύρωσης ή αλλαγής τροχιών, στρωτήρες, συνδετήρες, στηρίγματα, σφήνες, πλάκες στήριξης, πλάκες σύσφιγξης, πλάκες και ράβδοι για τη ρύθμιση του πλάτους και άλλα τεμάχια ειδικά κατασκευασμένα για την τοποθέτηση, τη σύζευξη ή τη στερέωση των σιδηροτροχιών	Κατασκευή από ύλες της κλάσης 7206
7304, 7305 και 7306	Σωλήνες κάθε είδους και είδη με καθορισμένη μορφή κοίλα, από σίδηρο (εκτός από χυτοσίδηρο) ή χάλυβα	Κατασκευή από ύλες των κλάσεων 7206, 7207, 7208, 7209, 7210, 7211, 7212, 7218, 7219, 7220 ή 7224
ex 7307	Εξαρτήματα σωληνώσεων από ανοξείδωτο χάλυβα	Τόρνευση, διάτρηση, εσωτερική εξομάλυνση, κατασκευή σπειρωμάτων, αφαίρεση αιχμών και αμμοβολή σφυρήλατων ημικατεργασμένων μετάλλων, υπό την προϋπόθεση ότι η συνολική αξία των χρησιμοποιούμενων σφυρήλατων ημικατεργασμένων μετάλλων δεν υπερβαίνει το 35 % της τιμής εργοστασίου του προϊόντος
7308	Κατασκευές και μέρη κατασκευών (π.χ. γέφυρες και στοιχεία γεφυρών, υδροφραχτικές πόρτες, πύργοι, πυλώνες, στύλοι, σκελετοί, στέγες, πόρτες και παράθυρα και τα πλαίσιά τους, περβάζια και κατώφλια, φράγματα, κιγκλιδώματα), από σίδηρο ή χάλυβα, με εξαίρεση τις προκατασκευές της κλάσης 9406. Λαμαρίνες, ράβδοι, είδη με καθορισμένη μορφή, σωλήνες και παρόμοια, από σίδηρο ή χάλυβα, προετοιμασμένα για να χρησιμοποιηθούν σε κατασκευές	Κατασκευή από ύλες οποιασδήποτε κλάσης, εκτός από εκείνη του προϊόντος. Ωστόσο, δεν μπορούν να χρησιμοποιούνται συγκολλημένα είδη με καθορισμένη μορφή της κλάσης 7301

▼B

Κλάση Εναρμονισμένου Συστήματος	Περιγραφή του προϊόντος	Ιδιοχαρακτηριστική εργασία (επεξεργασία ή μεταποίηση μη καταγόμενων υλών η οποία προσδίδει τον χαρακτήρα καταγόμενου προϊόντος)
(1)	(2)	(3)
ex 7315	Αλυσίδες αντιολισθητικές	Κατασκευή κατά την οποία η αξία των χρησιμοποιούμενων υλών της κλάσης 7315 δεν υπερβαίνει το 50 % της τιμής εργοστασίου του προϊόντος
ex κεφάλαιο 74	Χαλκός και τεχνουργήματα από χαλκό, εκτός από:	Κατασκευή από ύλες οποιασδήποτε κλάσης, εκτός από εκείνη του προϊόντος
7403	Χαλκός καθαρισμένος και κράματα χαλκού σε ακατέργαστη μορφή	Κατασκευή από ύλες οποιασδήποτε κλάσης
Κεφάλαιο 75	Νικέλιο και τεχνουργήματα από νικέλιο	Κατασκευή από ύλες οποιασδήποτε κλάσης, εκτός από εκείνη του προϊόντος
ex κεφάλαιο 76	Αργίλιο και τεχνουργήματα από αργίλιο, εκτός από:	Κατασκευή από ύλες οποιασδήποτε κλάσης, εκτός από εκείνη του προϊόντος
7601	Αργίλιο σε ακατέργαστη μορφή	Κατασκευή από ύλες οποιασδήποτε κλάσης
7607	Φύλλα και ταινίες, λεπτά, από αργίλιο (έστω και τυπωμένα ή επικολλημένα σε χαρτί, χαρτόνι, πλαστικές ύλες ή παρόμοια υποθέματα), με πάχος που δεν υπερβαίνει τα 0,2 mm (μη περιλαμβανομένου του υποθέματος)	Κατασκευή από ύλες οποιασδήποτε κλάσης, εκτός από εκείνη του προϊόντος και την κλάση 7606
Κεφάλαιο 77	Προορίζεται για ενδεχόμενη μελλοντική χρησιμοποίηση στο Εναρμονισμένο Σύστημα	
ex κεφάλαιο 78	Μόλυβδος και τεχνουργήματα από μόλυβδο, εκτός από:	Κατασκευή από ύλες οποιασδήποτε κλάσης, εκτός από εκείνη του προϊόντος
7801	Μόλυβδος σε ακατέργαστη μορφή:	
	- Μόλυβδος καθαρός	Κατασκευή από ύλες οποιασδήποτε κλάσης
	- Άλλα	Κατασκευή από ύλες οποιασδήποτε κλάσης, εκτός από εκείνη του προϊόντος Ωστόσο, δεν μπορούν να χρησιμοποιούνται απορρίμματα και θραύσματα της κλάσης 7802
Κεφάλαιο 79	Ψευδάργυρος και τεχνουργήματα από ψευδάργυρο	Κατασκευή από ύλες οποιασδήποτε κλάσης, εκτός από εκείνη του προϊόντος
Κεφάλαιο 80	Κασσίτερος και τεχνουργήματα από κασσίτερο	Κατασκευή από ύλες οποιασδήποτε κλάσης, εκτός από εκείνη του προϊόντος
Κεφάλαιο 81	Άλλα κοινά μέταλλα. Κεραμομεταλλουργικές συνθέσεις. Τεχνουργήματα από τις ύλες αυτές	Κατασκευή από ύλες οποιασδήποτε κλάσης
ex κεφάλαιο 82	Εργαλεία και συλλογές εργαλείων, είδη μαχαιροποιίας, κουτάλια και πιρούνια, από κοινά μέταλλα. Μέρη των ειδών αυτών, από κοινά μέταλλα, εκτός από:	Κατασκευή από ύλες οποιασδήποτε κλάσης, εκτός από εκείνη του προϊόντος *ή* Κατασκευή κατά την οποία η αξία όλων των χρησιμοποιούμενων υλών δεν υπερβαίνει το 70 % της τιμής εργοστασίου του προϊόντος

▼B

Κλάση Εναρμονισμένου Συστήματος	Περιγραφή του προϊόντος	Ιδιοχαρακτηριστική εργασία (επεξεργασία ή μεταποίηση μη καταγόμενων υλών η οποία προσδίδει τον χαρακτήρα καταγόμενου προϊόντος)
(1)	(2)	(3)
8206	Εργαλεία, τουλάχιστον δύο, των κλάσεων 8202 μέχρι 8205, συσκευασμένα σε σύνολα για τη λιανική πώληση	Κατασκευή από ύλες οποιασδήποτε κλάσης, εκτός από εκείνες των κλάσεων 8202 έως 8205. Ωστόσο, τα εργαλεία των κλάσεων 8202 έως 8205 μπορούν να ενσωματώνονται στο σύνολο, υπό την προϋπόθεση ότι η συνολική αξία τους δεν υπερβαίνει το 15 % της τιμής εργοστασίου του προϊόντος
8211	Μαχαίρια (άλλα από εκείνα της κλάσης 8208) με λεπίδα κοφτερή ή πριονωτή, στα οποία περιλαμβάνονται και τα πτυσσόμενα μαχαίρια, και οι λεπίδες τους	Κατασκευή από ύλες οποιασδήποτε κλάσης, εκτός από εκείνη του προϊόντος. Ωστόσο, μπορούν να χρησιμοποιούνται λεπίδες και λαβές μαχαιριών από κοινά μέταλλα
8214	Άλλα είδη μαχαιροποιίας (π.χ. κουρευτικές μηχανές, σχιστήρια, μεγάλα μαχαίρια, μαχαίρια κρεοπωλών ή κουζίνας και χαρτοκόπτες), Εργαλεία και συλλογές εργαλείων για την περιποίηση των χεριών ή των ποδιών (στα οποία περιλαμβάνονται και οι λίμες για τα νύχια)	Κατασκευή από ύλες οποιασδήποτε κλάσης, εκτός από εκείνη του προϊόντος. Εντούτοις, μπορούν να χρησιμοποιούνται λαβές από κοινά μέταλλα
8215	Κουτάλια, πιρούνια, κουτάλες, ξαφριστήρια, σπάτουλες για το σερβίρισμα των γλυκισμάτων, μαχαίρια ειδικά για τα ψάρια ή το βούτυρο, τσιμπίδες για τη ζάχαρη και παρόμοια είδη	Κατασκευή από ύλες οποιασδήποτε κλάσης, εκτός από εκείνη του προϊόντος. Εντούτοις, μπορούν να χρησιμοποιούνται λαβές από κοινά μέταλλα
ex κεφάλαιο 83	Διάφορα τεχνουργήματα από κοινά μέταλλα, εκτός από:	Κατασκευή από ύλες οποιασδήποτε κλάσης, εκτός από εκείνη του προϊόντος *ή* Κατασκευή κατά την οποία η αξία όλων των χρησιμοποιούμενων υλών δεν υπερβαίνει το 70 % της τιμής εργοστασίου του προϊόντος
ex 8302	Άλλα προσαρτήματα, σιδερικά και παρόμοια είδη για κτίρια και μηχανισμοί αυτομάτου κλεισίματος για πόρτες	Κατασκευή από ύλες οποιασδήποτε κλάσης, εκτός από εκείνη του προϊόντος. Ωστόσο, μπορούν να χρησιμοποιούνται οι άλλες ύλες της κλάσης 8302, υπό την προϋπόθεση ότι η συνολική αξία τους δεν υπερβαίνει το 20 % της τιμής εργοστασίου του προϊόντος
ex 8306	Αγαλματίδια και άλλα είδη διακόσμησης, από κοινά μέταλλα	Κατασκευή από ύλες οποιασδήποτε κλάσης, εκτός από εκείνη του προϊόντος. Ωστόσο, μπορούν να χρησιμοποιούνται οι άλλες ύλες της κλάσης 8306, υπό την προϋπόθεση ότι η συνολική αξία τους δεν υπερβαίνει το 30 % της τιμής εργοστασίου του προϊόντος
ex κεφάλαιο 84	Πυρηνικοί αντιδραστήρες, λέβητες, μηχανές, συσκευές και μηχανικές επινοήσεις. Μέρη αυτών των μηχανών ή συσκευών, εκτός από:	Κατασκευή από ύλες οποιασδήποτε κλάσης, εκτός από εκείνη του προϊόντος *ή* Κατασκευή κατά την οποία η αξία όλων των χρησιμοποιούμενων υλών δεν υπερβαίνει το 70 % της τιμής εργοστασίου του προϊόντος
8401	Πυρηνικοί αντιδραστήρες. Καύσιμα στοιχεία (σχάσιμα) που δεν έχουν ακτινοβοληθεί για πυρηνικούς αντιδραστήρες. Μηχανές και συσκευές για το διαχωρισμό ισοτόπων	Κατασκευή κατά την οποία η αξία όλων των χρησιμοποιούμενων υλών δεν υπερβαίνει το 70 % της τιμής εργοστασίου του προϊόντος

▼B

Κλάση Εναρμονισμένου Συστήματος	Περιγραφή του προϊόντος	Ιδιοχαρακτηριστική εργασία (επεξεργασία ή μεταποίηση μη καταγόμενων υλών η οποία προσδίδει τον χαρακτήρα καταγόμενου προϊόντος)	
(1)	(2)	(3)	
8407	Κινητήρες με παλινδρομικό ή περιστρεφόμενο έμβολο, στους οποίους η ανάφλεξη γίνεται με ηλεκτρικούς σπινθήρες (κινητήρες εκρήξεως)	(α) ΛΑΧ Κατασκευή κατά την οποία η αξία όλων των χρησιμοποιούμενων υλών δεν υπερβαίνει το 70 % της τιμής εργοστασίου του προϊόντος	(β) Λοιπές δικαιούχες χώρες Κατασκευή κατά την οποία η αξία όλων των χρησιμοποιούμενων υλών δεν υπερβαίνει το 50 % της τιμής εργοστασίου του προϊόντος
8408	Εμβολοφόροι κινητήρες στους οποίους η ανάφλεξη γίνεται με συμπίεση (κινητήρας ντίζελ ή ημιντίζελ	(α) ΛΑΧ Κατασκευή κατά την οποία η αξία όλων των χρησιμοποιούμενων υλών δεν υπερβαίνει το 70 % της τιμής εργοστασίου του προϊόντος	(β) Λοιπές δικαιούχες χώρες Κατασκευή κατά την οποία η αξία όλων των χρησιμοποιούμενων υλών δεν υπερβαίνει το 50 % της τιμής εργοστασίου του προϊόντος
8427	Τροχοφόρα φορεία στοιβασίας. Άλλα τροχοφόρα φορεία για τη μετακίνηση που είναι εφοδιασμένα με διάταξη ανύψωσης	Κατασκευή κατά την οποία η αξία όλων των χρησιμοποιούμενων υλών δεν υπερβαίνει το 70 % της τιμής εργοστασίου του προϊόντος	
8482	Ρουλεμάν με σφαιρίδια (μπίλιες), με κώνους, με κυλίνδρους ή με βελόνες	(α) ΛΑΧ Κατασκευή κατά την οποία η αξία όλων των χρησιμοποιούμενων υλών δεν υπερβαίνει το 70 % της τιμής εργοστασίου του προϊόντος	(β) Λοιπές δικαιούχες χώρες Κατασκευή κατά την οποία η αξία όλων των χρησιμοποιούμενων υλών δεν υπερβαίνει το 50 % της τιμής εργοστασίου του προϊόντος
ex κεφάλαιο 85	Μηχανές, συσκευές και υλικά ηλεκτρικά και τα μέρη τους. Συσκευές εγγραφής ή αναπαραγωγής ήχου, συσκευές εγγραφής ή αναπαραγωγής εικόνων και ήχου για την τηλεόραση και μέρη και εξαρτήματα των συσκευών αυτών, εκτός από:	Κατασκευή από ύλες οποιασδήποτε κλάσης, εκτός από εκείνη του προϊόντος *ή* Κατασκευή κατά την οποία η αξία όλων των χρησιμοποιούμενων υλών δεν υπερβαίνει το 70 % της τιμής εργοστασίου του προϊόντος	
8501, 8502	Ηλεκτροκινητήρες και ηλεκτρογεννήτριες. Συγκροτήματα παραγωγής ηλεκτρικού ρεύματος και μετατροπείς στρεφόμενοι ηλεκτρικοί	(α) ΛΑΧ Κατασκευή από ύλες οποιασδήποτε κλάσης, εκτός από εκείνη του προϊόντος και την κλάση 8503 *ή* Κατασκευή κατά την οποία η αξία όλων των χρησιμοποιούμενων υλών δεν υπερβαίνει το 70 % της τιμής εργοστασίου του προϊόντος	(β) Λοιπές δικαιούχες χώρες Κατασκευή από ύλες οποιασδήποτε κλάσης, εκτός από εκείνη του προϊόντος και την κλάση 8503 *ή* Κατασκευή κατά την οποία η αξία όλων των χρησιμοποιούμενων υλών δεν υπερβαίνει το 50 % της τιμής εργοστασίου του προϊόντος
8513	Ηλεκτρικές λυχνίες φορητές, που προορίζονται να λειτουργούν με τη δική τους πηγή ηλεκτρικής ενέργειας (π.χ. με στήλες, συσσωρευτές, ηλεκτρομαγνητικές διατάξεις), άλλες από τις συσκευές φωτισμού της κλάσης 8512	(α) ΛΑΧ Κατασκευή από ύλες οποιασδήποτε κλάσης, εκτός από εκείνη του προϊόντος *ή* Κατασκευή κατά την οποία η αξία όλων των χρησιμοποιούμενων υλών δεν υπερβαίνει το 70 % της τιμής εργοστασίου του προϊόντος	(β) Λοιπές δικαιούχες χώρες Κατασκευή από ύλες οποιασδήποτε κλάσης, εκτός από εκείνη του προϊόντος *ή* Κατασκευή κατά την οποία η αξία όλων των χρησιμοποιούμενων υλών δεν υπερβαίνει το 50 % της τιμής εργοστασίου του προϊόντος

▼B

Κλάση Εναρμονισμένου Συστήματος	Περιγραφή του προϊόντος	Ιδιοχαρακτηριστική εργασία (επεξεργασία ή μεταποίηση μη καταγόμενων υλών η οποία προσδίδει τον χαρακτήρα καταγόμενου προϊόντος)	
(1)	(2)	(3)	
8519	Συσκευές εγγραφής και αναπαραγωγής ήχου	α) ΛΑΧ Κατασκευή από ύλες οποιασδήποτε κλάσης, εκτός από εκείνη του προϊόντος και την κλάση 8522 *ή* Κατασκευή κατά την οποία η αξία όλων των χρησιμοποιούμενων υλών δεν υπερβαίνει το 70 % της τιμής εργοστασίου του προϊόντος	β) Λοιπές δικαιούχες χώρες Κατασκευή από ύλες οποιασδήποτε κλάσης, εκτός από εκείνη του προϊόντος και την κλάση 8522 *ή* Κατασκευή κατά την οποία η αξία όλων των χρησιμοποιούμενων υλών δεν υπερβαίνει το 50 % της τιμής εργοστασίου του προϊόντος
8521	Συσκευές εγγραφής ή αναπαραγωγής βιντεοφωνικές, έστω και με ενσωματωμένο δέκτη βιντεοφωνικών σημάτων	(α) ΛΑΧ Κατασκευή από ύλες οποιασδήποτε κλάσης, εκτός από εκείνη του προϊόντος και την κλάση 8522 *ή* Κατασκευή κατά την οποία η αξία όλων των χρησιμοποιούμενων υλών δεν υπερβαίνει το 70 % της τιμής εργοστασίου του προϊόντος	(β) Λοιπές δικαιούχες χώρες Κατασκευή από ύλες οποιασδήποτε κλάσης, εκτός από εκείνη του προϊόντος και την κλάση 8522 *ή* Κατασκευή κατά την οποία η αξία όλων των χρησιμοποιούμενων υλών δεν υπερβαίνει το 50 % της τιμής εργοστασίου του προϊόντος
8523	Δίσκοι, ταινίες, μη διαγραφόμενες διατάξεις αποθήκευσης στερεάς κατάστασης με ημιαγωγό, «έξυπνες κάρτες» (smart cards) και άλλα υποθέματα για την εγγραφή ήχου ή για ανάλογες εγγραφές, έστω και εγγεγραμμένα, στα οποία περιλαμβάνονται και οι μήτρες και τα γαλβανισμένα εκμαγεία για την κατασκευή των δίσκων, εκτός από τα προϊόντα του κεφαλαίου 37.	(α) ΛΑΧ Κατασκευή κατά την οποία η αξία όλων των χρησιμοποιούμενων υλών δεν υπερβαίνει το 70 % της τιμής εργοστασίου του προϊόντος	(β) Λοιπές δικαιούχες χώρες Κατασκευή κατά την οποία η αξία όλων των χρησιμοποιούμενων υλών δεν υπερβαίνει το 50 % της τιμής εργοστασίου του προϊόντος
8525	Συσκευές εκπομπής για τη ραδιοφωνία ή την τηλεόραση, έστω και με ενσωματωμένη συσκευή λήψης ή συσκευή εγγραφής ή αναπαραγωγής ήχου. Συσκευές λήψης εικόνων για την τηλεόραση, ψηφιακές φωτογραφικές μηχανές και βιντεοκάμερες	(α) ΛΑΧ Κατασκευή από ύλες οποιασδήποτε κλάσης, εκτός από εκείνη του προϊόντος και την κλάση 8529 *ή* Κατασκευή κατά την οποία η αξία όλων των χρησιμοποιούμενων υλών δεν υπερβαίνει το 70 % της τιμής εργοστασίου του προϊόντος	(β) Λοιπές δικαιούχες χώρες Κατασκευή από ύλες οποιασδήποτε κλάσης, εκτός από εκείνη του προϊόντος και την κλάση 8529 *ή* Κατασκευή κατά την οποία η αξία όλων των χρησιμοποιούμενων υλών δεν υπερβαίνει το 50 % της τιμής εργοστασίου του προϊόντος
8526	Συσκευές ραδιοανίχνευσης και ραδιοβόλισης (ραντάρ), συσκευές ραδιοναυσιπλοΐας και συσκευές ραδιοτηλεχειρισμού	(α) ΛΑΧ Κατασκευή από ύλες οποιασδήποτε κλάσης, εκτός από εκείνη του προϊόντος και την κλάση 8529 *ή*	(β) Λοιπές δικαιούχες χώρες Κατασκευή από ύλες οποιασδήποτε κλάσης, εκτός από εκείνη του προϊόντος και την κλάση 8529 *ή*

▼B

Κλάση Εναρμονισμένου Συστήματος	Περιγραφή του προϊόντος	Ιδιοχαρακτηριστική εργασία (επεξεργασία ή μεταποίηση μη καταγόμενων υλών η οποία προσδίδει τον χαρακτήρα καταγόμενου προϊόντος)	
(1)	(2)	(3)	
		Κατασκευή κατά την οποία η αξία όλων των χρησιμοποιούμενων υλών δεν υπερβαίνει το 70 % της τιμής εργοστασίου του προϊόντος	Κατασκευή κατά την οποία η αξία όλων των χρησιμοποιούμενων υλών δεν υπερβαίνει το 50 % της τιμής εργοστασίου του προϊόντος
8527	Συσκευές λήψης για τη ραδιοφωνία, έστω και συνδυασμένες, στο ίδιο περίβλημα, με συσκευή εγγραφής ή αναπαραγωγής ήχου ή ωρολογιακή συσκευή	(α) ΛΑΧ Κατασκευή από ύλες οποιασδήποτε κλάσης, εκτός από εκείνη του προϊόντος και την κλάση 8529 *ή* Κατασκευή κατά την οποία η αξία όλων των χρησιμοποιούμενων υλών δεν υπερβαίνει το 70 % της τιμής εργοστασίου του προϊόντος	(β) Λοιπές δικαιούχες χώρες Κατασκευή από ύλες οποιασδήποτε κλάσης, εκτός από εκείνη του προϊόντος και την κλάση 8529 *ή* Κατασκευή κατά την οποία η αξία όλων των χρησιμοποιούμενων υλών δεν υπερβαίνει το 50 % της τιμής εργοστασίου του προϊόντος
8528	Οθόνες απεικόνισης και συσκευές προβολής, που δεν ενσωματώνουν δέκτες τηλεόρασης. Δέκτες τηλεόρασης με ενσωματωμένη ή μη συσκευή λήψης για τη ραδιοφωνία ή συσκευή εγγραφής ή αναπαραγωγής ήχου ή εικόνας	(α) ΛΑΧ Κατασκευή από ύλες οποιασδήποτε κλάσης, εκτός από εκείνη του προϊόντος και την κλάση 8529 *ή* Κατασκευή κατά την οποία η αξία όλων των χρησιμοποιούμενων υλών δεν υπερβαίνει το 70 % της τιμής εργοστασίου του προϊόντος	(β) Λοιπές δικαιούχες χώρες Κατασκευή από ύλες οποιασδήποτε κλάσης, εκτός από εκείνη του προϊόντος και την κλάση 8529 *ή* Κατασκευή κατά την οποία η αξία όλων των χρησιμοποιούμενων υλών δεν υπερβαίνει το 50 % της τιμής εργοστασίου του προϊόντος
8535 έως 8537	Συσκευές και διατάξεις για τη διακοπή, κατανομή, προστασία, διακλάδωση, συναρμογή ή σύνδεση των ηλεκτρικών κυκλωμάτων. Σύνδεσμοι για οπτικές ίνες, δέσμες ή καλώδια οπτικών ινών. Πίνακες, πλαίσια, κονσόλες, αναλόγια, κιβώτια και άλλες βάσεις, για τον έλεγχο ή τη διανομή του ρεύματος	(α) ΛΑΧ Κατασκευή από ύλες οποιασδήποτε κλάσης, εκτός από εκείνη του προϊόντος και την κλάση 8538 *ή* Κατασκευή κατά την οποία η αξία όλων των χρησιμοποιούμενων υλών δεν υπερβαίνει το 70 % της τιμής εργοστασίου του προϊόντος	(β) Λοιπές δικαιούχες χώρες Κατασκευή από ύλες οποιασδήποτε κλάσης, εκτός από εκείνη του προϊόντος και την κλάση 8538 *ή* Κατασκευή κατά την οποία η αξία όλων των χρησιμοποιούμενων υλών δεν υπερβαίνει το 50 % της τιμής εργοστασίου του προϊόντος
8540 11 και 8540 12	Σωληνωτές καθοδικές λυχνίες για δέκτες τηλεόρασης, στις οποίες περιλαμβάνονται και οι σωληνωτές λυχνίες για συσκευές προβολής εικόνων βίντεο	(α) ΛΑΧ Κατασκευή κατά την οποία η αξία όλων των χρησιμοποιούμενων υλών δεν υπερβαίνει το 70 % της τιμής εργοστασίου του προϊόντος	(β) Λοιπές δικαιούχες χώρες Κατασκευή κατά την οποία η αξία όλων των χρησιμοποιούμενων υλών δεν υπερβαίνει το 50 % της τιμής εργοστασίου του προϊόντος
ex 8542 31, ex 8542 32, ex 8542 33, ex 8542 39	Ολοκληρωμένα μονολιθικά κυκλώματα	Κατασκευή κατά την οποία η αξία όλων των χρησιμοποιούμενων υλών δεν υπερβαίνει το 50 % της τιμής εργοστασίου του προϊόντος *ή*	

▼B

Κλάση Εναρμονισμένου Συστήματος	Περιγραφή του προϊόντος	Ιδιοχαρακτηριστική εργασία (επεξεργασία ή μεταποίηση μη καταγόμενων υλών η οποία προσδίδει τον χαρακτήρα καταγόμενου προϊόντος)	
(1)	(2)	(3)	
		Η εργασία της διάχυσης, κατά την οποία σχηματίζονται ολοκληρωμένα κυκλώματα σε υπόστρωμα ημιαγωγού, με την επιλεκτική εισαγωγή κατάλληλης πρόσμιξης (νοθευτή), έστω και αν συναρμολογούνται και/ή υποβάλλονται σε δοκιμές σε μη συμβαλλόμενο μέρος	
8544	Σύρματα, καλώδια (στα οποία περιλαμβάνονται και τα ομοαξονικά καλώδια) και άλλοι αγωγοί με ηλεκτρική μόνωση (έστω και βερνικωμένα ή ανοδικώς οξειδωμένα), εφοδιασμένα ή όχι με τεμάχια σύνδεσης. Καλώδια από οπτικές ίνες, που αποτελούνται από ίνες επενδυμένες καθεμία χωριστά, έστω και αν φέρουν ηλεκτρικούς αγωγούς ή είναι εφοδιασμένα με τεμάχια σύνδεσης	(α) ΛΑΧ Κατασκευή κατά την οποία η αξία όλων των χρησιμοποιούμενων υλών δεν υπερβαίνει το 70 % της τιμής εργοστασίου του προϊόντος	(β) Λοιπές δικαιούχες χώρες Κατασκευή κατά την οποία η αξία όλων των χρησιμοποιούμενων υλών δεν υπερβαίνει το 50 % της τιμής εργοστασίου του προϊόντος
8545	Ηλεκτρόδια από άνθρακα, ψήκτρες από άνθρακα, άνθρακες για λαμπτήρες ή ηλεκτρικές στήλες και άλλα είδη από γραφίτη ή άλλο άνθρακα, με ή χωρίς μέταλλο, για ηλεκτρικές χρήσεις	Κατασκευή κατά την οποία η αξία όλων των χρησιμοποιούμενων υλών δεν υπερβαίνει το 70 % της τιμής εργοστασίου του προϊόντος	
8546	Μονωτήρες από κάθε ύλη για ηλεκτρική χρήση	(α) ΛΑΧ Κατασκευή κατά την οποία η αξία όλων των χρησιμοποιούμενων υλών δεν υπερβαίνει το 70 % της τιμής εργοστασίου του προϊόντος	(β) Λοιπές δικαιούχες χώρες Κατασκευή κατά την οποία η αξία όλων των χρησιμοποιούμενων υλών δεν υπερβαίνει το 50 % της τιμής εργοστασίου του προϊόντος
8547	Τεμάχια μονωτικά, που αποτελούνται στο σύνολό τους από μονωτικές ύλες ή που περιλαμβάνουν απλά μεταλλικά τεμάχια συναρμολόγησης (π.χ. κοχλιωτές υποδοχές) συναρμολογημένα στη μάζα, για μηχανές, συσκευές ή ηλεκτρικές εγκαταστάσεις, άλλα από τους μονωτήρες της κλάσης 8546. Μονωτικοί σωλήνες και τα συνδετικά τεμάχιά τους, από κοινά μέταλλα, που έχουν μονωθεί εσωτερικά	(α) ΛΑΧ Κατασκευή κατά την οποία η αξία όλων των χρησιμοποιούμενων υλών δεν υπερβαίνει το 70 % της τιμής εργοστασίου του προϊόντος	(β) Λοιπές δικαιούχες χώρες Κατασκευή κατά την οποία η αξία όλων των χρησιμοποιούμενων υλών δεν υπερβαίνει το 50 % της τιμής εργοστασίου του προϊόντος
8548	Απορρίμματα και υπολείμματα στηλών, συστοιχιών στηλών και ηλεκτρικών συσσωρευτών. Χρησιμοποιημένες στήλες και συστοιχίες στηλών και χρησιμοποιημένοι ηλεκτρικοί συσσωρευτές. Ηλεκτρικά μέρη μηχανών ή συσκευών που δεν κατονομάζονται ή περιλαμβάνονται αλλού στο παρόν κεφάλαιο	(α) ΛΑΧ Κατασκευή κατά την οποία η αξία όλων των χρησιμοποιούμενων υλών δεν υπερβαίνει το 70 % της τιμής εργοστασίου του προϊόντος	(β) Λοιπές δικαιούχες χώρες Κατασκευή κατά την οποία η αξία όλων των χρησιμοποιούμενων υλών δεν υπερβαίνει το 50 % της τιμής εργοστασίου του προϊόντος

▼B

Κλάση Εναρμονισμένου Συστήματος	Περιγραφή του προϊόντος	Ιδιοχαρακτηριστική εργασία (επεξεργασία ή μεταποίηση μη καταγόμενων υλών η οποία προσδίδει τον χαρακτήρα καταγόμενου προϊόντος)	
(1)	(2)	(3)	
Κεφάλαιο 86	Οχήματα και υλικό για σιδηροδρομικές ή τροχιοδρομικές γραμμές και τα μέρη τους. Εξαρτήματα και τεμάχια στερέωσης σιδηροδρομικών ή τροχιοδρομικών γραμμών και τα μέρη τους. Μηχανικές συσκευές (στις οποίες περιλαμβάνονται και οι ηλεκτρομηχανικές) σηματοδότησης για τις γραμμές συγκοινωνιών.	Κατασκευή κατά την οποία η αξία όλων των χρησιμοποιούμενων υλών δεν υπερβαίνει το 70 % της τιμής εργοστασίου του προϊόντος	
ex κεφάλαιο 87	Οχήματα εκτός από το σιδηροδρομικό ή τροχιοδρομικό τροχαίο υλικό, και μέρη και εξαρτήματα αυτών, εκτός από:	(α) ΛΑΧ Κατασκευή κατά την οποία η αξία όλων των χρησιμοποιούμενων υλών δεν υπερβαίνει το 70 % της τιμής εργοστασίου του προϊόντος	(β) Λοιπές δικαιούχες χώρες Κατασκευή κατά την οποία η αξία όλων των χρησιμοποιούμενων υλών δεν υπερβαίνει το 50 % της τιμής εργοστασίου του προϊόντος
8711	Μοτοσικλέτες (στις οποίες περιλαμβάνονται και τα μοτοποδήλατα) και ποδήλατα με βοηθητικό κινητήρα, με ή χωρίς πλάγιο καλάθι (sidecar). Πλάγια καλάθια (sidecars)	(α) ΛΑΧ Κατασκευή από ύλες οποιασδήποτε κλάσης, εκτός από εκείνη του προϊόντος *ή* Κατασκευή κατά την οποία η αξία όλων των χρησιμοποιούμενων υλών δεν υπερβαίνει το 70 % της τιμής εργοστασίου του προϊόντος	(β) Λοιπές δικαιούχες χώρες Κατασκευή από ύλες οποιασδήποτε κλάσης, εκτός από εκείνη του προϊόντος *ή* Κατασκευή κατά την οποία η αξία όλων των χρησιμοποιούμενων υλών δεν υπερβαίνει το 50 % της τιμής εργοστασίου του προϊόντος
ex κεφάλαιο 88	Αερόπλοια ή διαστημόπλοια και τα μέρη τους, εκτός από:	Κατασκευή από ύλες οποιασδήποτε κλάσης, εκτός από εκείνη του προϊόντος *ή* Κατασκευή κατά την οποία η αξία όλων των χρησιμοποιούμενων υλών δεν υπερβαίνει το 70 % της τιμής εργοστασίου του προϊόντος	
ex 8804	Στροφόπτωτα (rotochutes)	Κατασκευή από ύλες οποιασδήποτε κλάσης, συμπεριλαμβανομένων άλλων υλών της κλάσης 8804 *ή* Κατασκευή κατά την οποία η αξία όλων των χρησιμοποιούμενων υλών δεν υπερβαίνει το 70 % της τιμής εργοστασίου του προϊόντος	
Κεφάλαιο 89	Θαλάσσια και ποτάμια ναυσιπλοΐα	Κατασκευή από ύλες οποιασδήποτε κλάσης, εκτός από εκείνη του προϊόντος *ή* Κατασκευή κατά την οποία η αξία όλων των χρησιμοποιούμενων υλών δεν υπερβαίνει το 70 % της τιμής εργοστασίου του προϊόντος	
ex κεφάλαιο 90	Όργανα και συσκευές οπτικής, φωτογραφίας ή κινηματογραφίας, μέτρησης, ελέγχου ή ακρίβειας. Όργανα και συσκευές ιατροχειρουργικής. Μέρη και εξαρτήματα αυτών των οργάνων ή συσκευών, εκτός από:	Κατασκευή από ύλες οποιασδήποτε κλάσης, εκτός από εκείνη του προϊόντος *ή* Κατασκευή κατά την οποία η αξία όλων των χρησιμοποιούμενων υλών δεν υπερβαίνει το 70 % της τιμής εργοστασίου του προϊόντος	

▼B

Κλάση Εναρμονισμένου Συστήματος	Περιγραφή του προϊόντος	Ιδιοχαρακτηριστική εργασία (επεξεργασία ή μεταποίηση μη καταγόμενων υλών η οποία προσδίδει τον χαρακτήρα καταγόμενου προϊόντος)	
(1)	(2)	(3)	
9002	Φακοί, πρίσματα, καθρέπτες και άλλα στοιχεία οπτικής από κάθε ύλη, συναρμολογημένα, για όργανα ή συσκευές, άλλα από εκείνα από γυαλί, που δεν είναι κατεργασμένα οπτικά	(α) ΛΑΧ Κατασκευή κατά την οποία η αξία όλων των χρησιμοποιούμενων υλών δεν υπερβαίνει το 70 % της τιμής εργοστασίου του προϊόντος	(β) Λοιπές δικαιούχες χώρες Κατασκευή κατά την οποία η αξία όλων των χρησιμοποιούμενων υλών δεν υπερβαίνει το 50 % της τιμής εργοστασίου του προϊόντος
9033	Μέρη και εξαρτήματα που δεν κατονομάζονται ούτε περιλαμβάνονται αλλού στο παρόν κεφάλαιο, για μηχανές, συσκευές, όργανα ή είδη του κεφαλαίου 90	(α) ΛΑΧ Κατασκευή κατά την οποία η αξία όλων των χρησιμοποιούμενων υλών δεν υπερβαίνει το 70 % της τιμής εργοστασίου του προϊόντος	(β) Λοιπές δικαιούχες χώρες Κατασκευή κατά την οποία η αξία όλων των χρησιμοποιούμενων υλών δεν υπερβαίνει το 50 % της τιμής εργοστασίου του προϊόντος
Κεφάλαιο 91	Ωρολογοποιία	Κατασκευή κατά την οποία η αξία όλων των χρησιμοποιούμενων υλών δεν υπερβαίνει το 70 % της τιμής εργοστασίου του προϊόντος	
Κεφάλαιο 92	Μουσικά όργανα. Μέρη και εξαρτήματα των οργάνων αυτών	Κατασκευή κατά την οποία η αξία όλων των χρησιμοποιούμενων υλών δεν υπερβαίνει το 70 % της τιμής εργοστασίου του προϊόντος	
Κεφάλαιο 93	Όπλα, πυρομαχικά. Τα μέρη και εξαρτήματά τους	Κατασκευή κατά την οποία η αξία όλων των χρησιμοποιούμενων υλών δεν υπερβαίνει το 50 % της τιμής εργοστασίου του προϊόντος	
Κεφάλαιο 94	Έπιπλα. Είδη κλινοστρωμνής και παρόμοια. Συσκευές φωτισμού που δεν κατονομάζονται ή δεν περιλαμβάνονται αλλού. Λάμπες-ρεκλάμες, φωτεινά σήματα, φωτεινές ενδεικτικές πινακίδες και παρόμοια είδη. Προκατασκευές	Κατασκευή από ύλες οποιασδήποτε κλάσης, εκτός από εκείνη του προϊόντος *ή* Κατασκευή κατά την οποία η αξία όλων των χρησιμοποιούμενων υλών δεν υπερβαίνει το 70 % της τιμής εργοστασίου του προϊόντος	
ex κεφάλαιο 95	Παιχνίδια για παιδιά και ενήλικες, είδη διασκέδασης ή αθλητισμού. Τα μέρη και τα εξαρτήματά τους, εκτός από:	Κατασκευή από ύλες οποιασδήποτε κλάσης, εκτός από εκείνη του προϊόντος *ή* Κατασκευή κατά την οποία η αξία όλων των χρησιμοποιούμενων υλών δεν υπερβαίνει το 70 % της τιμής εργοστασίου του προϊόντος	
ex 9506	Ράβδοι του γκολφ και μέρη αυτών	Κατασκευή από ύλες οποιασδήποτε κλάσης, εκτός από εκείνη του προϊόντος. Ωστόσο, μπορούν να χρησιμοποιούνται ημικατεργασμένα τεμάχια για την κατασκευή κεφαλών ράβδων του γκολφ	
ex κεφάλαιο 96	Τεχνουργήματα διάφορα, εκτός από:	Κατασκευή από ύλες οποιασδήποτε κλάσης, εκτός από εκείνη του προϊόντος *ή* Κατασκευή κατά την οποία η αξία όλων των χρησιμοποιούμενων υλών δεν υπερβαίνει το 70 % της τιμής εργοστασίου του προϊόντος	

▼B

Κλάση Εναρμονισμένου Συστήματος	Περιγραφή του προϊόντος	Ιδιοχαρακτηριστική εργασία (επεξεργασία ή μεταποίηση μη καταγόμενων υλών η οποία προσδίδει τον χαρακτήρα καταγόμενου προϊόντος)
(1)	(2)	(3)
9601 και 9602	Ελεφαντόδοντο, κόκαλο, χελωνόστρακο, κέρατα ζώων κάθε είδους, κοράλλι, μαργαροκόγχη και άλλες ζωικές ύλες για λάξευση, κατεργασμένα, και τεχνουργήματα από τις ύλες αυτές (στα οποία περιλαμβάνονται και τα τεχνουργήματα που λαμβάνονται με χύτευση). Φυτικές ή ορυκτές ύλες για λάξευση, κατεργασμένες, και τεχνουργήματα από τις ύλες αυτές. Τεχνουργήματα χυτά ή λαξευτά από κερί, από παραφίνη, από στεατίνη, από γόμες ή ρητίνες φυσικές, από πάστες που μπορούν να δεχθούν πλαστική κατεργασία, και άλλα τεχνουργήματα κατασκευασμένα με χύτευση ή λάξευση, που δεν κατονομάζονται ούτε περιλαμβάνονται αλλού. Ζελατίνη, κατεργασμένη, μη σκληρυμένη, άλλη από εκείνη της κλάσης 3503, και τεχνουργήματα από ζελατίνη μη σκληρυμένη	Κατασκευή από ύλες οποιασδήποτε κλάσης
9603	Σκούπες και ψήκτρες, έστω και αν αποτελούν μέρη μηχανών, συσκευών ή οχημάτων, χειροκίνητες μηχανικές σκούπες δαπέδου, χωρίς κινητήρα, σφουγγαρίστρες και ξεσκονιστήρια από φτερά. Παρασκευασμένες κεφαλές για είδη ψηκτροποιίας. Βύσματα και κύλινδροι για βαφή, καθαριστήρες υγρών επιφανειών (ρακλέτες) από καουτσούκ ή από ανάλογες εύκαμπτες ύλες (εκτός από τους καθαριστήρες υγρών επιφανειών με περιστρεφόμενο κύλινδρο).	Κατασκευή κατά την οποία η αξία όλων των χρησιμοποιούμενων υλών δεν υπερβαίνει το 70 % της τιμής εργοστασίου του προϊόντος
9605	Σύνολα ειδών ταξιδιού για τον ατομικό καλλωπισμό, το ράψιμο ή το καθάρισμα των υποδημάτων ή ενδυμάτων	Κάθε τεμάχιο του συνόλου (σετ) πρέπει να είναι σύμφωνο με τον κανόνα που θα ίσχυε αν το τεμάχιο δεν συμπεριλαμβανόταν στο σύνολο. Ωστόσο, μπορούν να ενσωματώνονται και μη καταγόμενα είδη, υπό την προϋπόθεση ότι η συνολική αξία τους δεν υπερβαίνει το 15 % της τιμής εργοστασίου του συνόλου
9606	Κουμπιά και κουμπιά-σούστες. Σκελετοί για κουμπιά και άλλα μέρη για κουμπιά ή κουμπιά-σούστες. Ημιτελή κουμπιά	Κατασκευή: — από ύλες οποιασδήποτε κλάσης, εκτός από εκείνη του προϊόντος, και — κατά την οποία η αξία όλων των χρησιμοποιούμενων υλών δεν υπερβαίνει το 70 % της τιμής εργοστασίου του προϊόντος

▼B

Κλάση Εναρμονισμένου Συστήματος	Περιγραφή του προϊόντος	Ιδιοχαρακτηριστική εργασία (επεξεργασία ή μεταποίηση μη καταγόμενων υλών η οποία προσδίδει τον χαρακτήρα καταγόμενου προϊόντος)
(1)	(2)	(3)
9608	Στυλογράφοι και μολύβια με σφαιρίδια (μπίλια). Στυλογράφοι και μαρκαδόροι με μύτη από πίλημα ή με άλλες πορώδεις μύτες. Στυλογράφοι με πένα και άλλοι στυλογράφοι. Μεταλλικές αιχμές για αντίγραφα. Μηχανικά μολύβια. Κονδυλοφόροι, θήκες για μολύβια και παρόμοια είδη. Μέρη (στα οποία περιλαμβάνονται και τα καλύμματα που προφυλάσσουν τις μύτες και τα άγκιστρα συγκράτησης) των ειδών αυτών, με εξαίρεση εκείνα της κλάσης 9609	Κατασκευή από ύλες οποιασδήποτε κλάσης, εκτός από εκείνη του προϊόντος Ωστόσο, μπορεί να χρησιμοποιούνται πένες ή μύτες που υπάγονται στην ίδια κλάση με εκείνη του προϊόντος
9612	Μελανοταινίες για γραφομηχανές και παρόμοιες μελανοταινίες, εμποτισμένες με μελάνη ή αλλιώς παρασκευασμένες για να αφήνουν αποτυπώματα, έστω και τυλιγμένες σε πηνία ή κασέτες. Ταμπόν μελάνης, έστω και εμποτισμένα, με ή χωρίς κουτί	Κατασκευή: — από ύλες οποιασδήποτε κλάσης, εκτός από εκείνη του προϊόντος, και — κατά την οποία η αξία όλων των χρησιμοποιούμενων υλών δεν υπερβαίνει το 70 % της τιμής εργοστασίου του προϊόντος
9613 20	Αναπτήρες τσέπης, αερίου, που ξαναγεμίζουν	Κατασκευή κατά την οποία η αξία όλων των υλών της κλάσης 9613 που χρησιμοποιούνται δεν υπερβαίνει το 30 % της τιμής εργοστασίου του προϊόντος
9614	Πίπες για καπνό (στις οποίες περιλαμβάνονται και οι κεφαλές για πίπες), πίπες για πούρα και τσιγάρα, και τα μέρη τους	Κατασκευή από ύλες οποιασδήποτε κλάσης
Κεφάλαιο 97	Αντικείμενα τέχνης, συλλογών ή αρχαιοτήτων	Κατασκευή από ύλες οποιασδήποτε κλάσης, εκτός από εκείνη του προϊόντος

([1]) 3 Βλέπε εισαγωγική σημείωση 4.2.
([2]) 16 Για τους ειδικούς όρους που αφορούν τις «ειδικές επεξεργασίες», βλέπε εισαγωγικές σημειώσεις 8.1 και 8.3.
([3]) 17 Για τους ειδικούς όρους που αφορούν τις «ειδικές επεξεργασίες», βλέπε εισαγωγική σημείωση 8.2.
([4]) 21 «Ομάδα» θεωρείται κάθε μέρος της κλάσης που διαχωρίζεται από το υπόλοιπο με άνω τελεία.
([5]) 22 Στην περίπτωση των προϊόντων που αποτελούνται από ύλες που έχουν καταταγεί στις κλάσεις 3901 έως 3906, αφενός, και στις κλάσεις 3907 έως 3911, αφετέρου, ο περιορισμός αυτός εφαρμόζεται μόνο στην ομάδα υλών με το μεγαλύτερο βάρος στο προϊόν.
([6]) 24 Οι παρακάτω ταινίες θεωρούνται ως υψηλής διαφάνειας: οι ταινίες των οποίων η οπτική θολερότητα, μετρούμενη σύμφωνα με τη μέθοδο ASTM-D 1003-16 με το νεφελόμετρο του Gardner (συντελεστής θολερότητας) είναι μικρότερη από 2 %.
([7]) 26 Για τους ειδικούς όρους σχετικά με τα προϊόντα που κατασκευάζονται από ένα μείγμα υφαντικών υλών, βλέπε εισαγωγική σημείωση 6.
([8]) 57 Η χρήση της ύλης αυτής περιορίζεται στην κατασκευή υφασμάτων από ένα είδος που χρησιμοποιείται στις μηχανές παραγωγής χαρτιού.
([9]) 62 Βλέπε εισαγωγική σημείωση 7.
([10]) 69 Βλέπε εισαγωγική σημείωση 6.
([11]) 82 Για πλεκτά είδη, μη επενδυμένα με ελαστικό ούτε επιχρισμένα με καουτσούκ, προερχόμενα από τη ραφή ή τη συναρμολόγηση τεμαχίων πλεκτών υφασμάτων (κομμένων ή που παράγονται απευθείας σε διάφορα σχήματα), βλέπε εισαγωγική σημείωση 7.
([12]) 87 SEMII – Semiconductor Equipment and Materials Institute Incorporated

▼B

ΠΑΡΑΡΤΗΜΑ 22-04

Ύλες που εξαιρούνται από την περιφερειακή σώρευση (1) (2)

Κωδικός Εναρμονισμού Συστήματος ή Συνδυασμένης Ονοματολογίας	Περιγραφή των υλών	Ομάδα I: Μπρουνέι, Καμπότζη, Ινδονησία, Λάος, Μαλαισία, Μιανμάρ/Βιρμανία, Φιλιππίνες, Ταϊλάνδη, Βιετνάμ	Ομάδα III: Μπαγκλαντές, Μπουτάν, Ινδία, Νεπάλ, Πακιστάν, Σρι Λάνκα	Ομάδα IV (3) Αργεντινή, Βραζιλία, Παραγουάη, Ουρουγουάη
0207	Κρέατα και παραπροϊόντα σφαγίων βρώσιμα, νωπά, διατηρημένα με απλή ψύξη ή κατεψυγμένα, πουλερικών της κλάσης 0105	X		
ex 0210	Κρέατα και παραπροϊόντα σφαγίων βρώσιμα πουλερικών, αλατισμένα ή σε άρμη, αποξεραμένα ή καπνιστά	X		
Κεφάλαιο 03	Ψάρια και μαλακόστρακα, μαλάκια και άλλα ασπόνδυλα υδρόβια			X
ex 0407	Αυγά πουλερικών με το κέλυφός τους, εκτός από τα αυγά για επώαση		X	
ex 0408	Αυγά χωρίς κέλυφος και κρόκοι αυγών, εκτός από τα ακατάλληλα για τη διατροφή του ανθρώπου		X	
0709 51 ex 0710 80 0710 40 00 0711 51 0712 31	Μανιτάρια, νωπά ή διατηρημένα με απλή ψύξη, κατεψυγμένα, προσωρινά διατηρημένα, αποξηραμένα γλυκό καλαμπόκι (άβραστο ή βρασμένο στο νερό ή στον ατμό), κατεψυγμένο	X	X	X
0714 20	Γλυκοπατάτες			X
0811 10 0811 20	Φράουλες, σμέουρα, μούρα ή βατόμουρα, μούρα-σμέουρα και φραγκοστάφυλα κάθε είδους, άψητα ή ψημένα στον ατμό ή βρασμένα στο νερό, κατεψυγμένα, έστω και με προσθήκη ζάχαρης ή άλλων γλυκαντικών			X
1006	Ρύζι	X	X	
ex 1102 90 ex 1103 19 ex 1103 20 ex 1104 19 ex 1108 19	Άλευρα, πλιγούρια, σιμιγδάλια και συσσωματώματα με τη μορφή σβόλων, σπόροι πλατυσμένοι ή σε νιφάδες, άμυλο ρυζιού	X	X	
1108 20	Ινουλίνη			X
1604 και 1605	Παρασκευάσματα και κονσέρβες ψαριών. Χαβιάρι και τα υποκατάστατα αυτού που παρασκευάζονται από αυγά ψαριού. Μαλακόστρακα, μαλάκια και άλλα ασπόνδυλα υδρόβια, παρασκευασμένα ή διατηρημένα			X

▼B

		Ομάδα I: Μπρουνέι, Καμπότζη, Ινδονησία, Λάος, Μαλαισία, Μιανμάρ/Βιρμανία, Φιλιππίνες, Ταϊλάνδη, Βιετνάμ	Ομάδα III: Μπαγκλαντές, Μπουτάν, Ινδία, Νεπάλ, Πακιστάν, Σρι Λάνκα	Ομάδα IV (3) Αργεντινή, Βραζιλία, Παραγουάη, Ουρουγουάη
1701 και 1702	Ζάχαρη από ζαχαροκάλαμο ή από τεύτλα και ζαχαρόζη χημικώς καθαρή, και άλλα ζάχαρα, σιρόπια από ζάχαρα, υποκατάστατα του μελιού, ζάχαρα και μελάσες καραμελωμένα	X	X	
1704 90	Ζαχαρώδη προϊόντα χωρίς κακάο, εκτός από τσίχλες·	X	X	X
ex 1806 10	Σκόνη κακάου με κατά βάρος περιεκτικότητα σε σακχαρόζη/ισογλυκόζη ίση με 65 % ή ανώτερη	X	X	X
1806 20	Άλλα παρασκευάσματα που παρουσιάζονται είτε σε πλακίδια, τεμάχια ή σε ράβδους, με βάρος που υπερβαίνει τα 2 kg, είτε σε υγρή ή πολτώδη κατάσταση ή σε σκόνη, κόκκους ή παρόμοιες μορφές, σε δοχεία ή σε άμεσες συσκευασίες με περιεχόμενο που υπερβαίνει τα 2 kg	X	X	X
1901 90 91 1901 90 99	Άλλα παρασκευάσματα τροφίμων εκτός από παρασκευάσματα για τη διατροφή των παιδιών, συσκευασμένα για λιανική πώληση, εκτός από μείγματα και ζυμάρια για την παρασκευή προϊόντων αρτοποιίας, ζαχαροπλαστικής ή μπισκοτοποιίας της κλάσης 1905 και εκτός από εκχυλίσματα βύνης	X	X	X
ex 1902 20	Ζυμαρικά εν γένει παραγεμισμένα (έστω και ψημένα ή αλλιώς παρασκευασμένα), που περιέχουν κατά βάρος περισσότερο από 20 % ψάρια, μαλακόστρακα, μαλάκια και άλλα υδρόβια ασπόνδυλα, και περιεκτικότητα κατά βάρος ανώτερη του 20 % σε λουκάνικα και παρόμοια προϊόντα, κρέας και παραπροϊόντα σφαγίων κάθε είδους, συμπεριλαμβανομένων και των λιπών κάθε είδους και προέλευσης			X
2001 90 30	Γλυκό καλαμπόκι (*Zea mays* var. saccharata), παρασκευασμένο ή διατηρημένο με ξίδι ή οξικό οξύ	X	X	X
2003 10	Μανιτάρια του γένους Agaricus, παρασκευασμένα ή διατηρημένα αλλιώς παρά με ξίδι ή οξικό οξύ	X	X	X
2005 80 00	Γλυκό καλαμπόκι (*Zea mays* var. saccharata), παρασκευασμένο ή διατηρημένο με ξίδι ή οξικό οξύ, όχι κατεψυγμένο, άλλο από τα προϊόντα της κλάσης 2006	X	X	X
ex 2007 10	Ομογενοποιημένα γλυκά του κουταλιού, ζελέδες, μαρμελάδες, πολτοί και πάστες καρπών και φρούτων περιεκτικότητας κατά βάρος σε ζάχαρη άνω του 13 %			X

▼B

		Ομάδα I: Μπρουνέι, Καμπότζη, Ινδονησία, Λάος, Μαλαισία, Μιανμάρ/Βιρμανία, Φιλιππίνες, Ταϊλάνδη, Βιετνάμ	Ομάδα III: Μπαγκλαντές, Μπουτάν, Ινδία, Νεπάλ, Πακιστάν, Σρι Λάνκα	Ομάδα IV (3) Αργεντινή, Βραζιλία, Παραγουάη, Ουρουγουάη
2007 99	Μη ομογενοποιημένα παρασκευάσματα γλυκών του κουταλιού, ζελέδες, μαρμελάδες, πολτοί και πάστες καρπών και φρούτων, πλην των εσπεριδοειδών			X
2008 20 2008 30 2008 40 2008 50 2008 60 2008 70 2008 80 2008 93 2008 97 2008 99	Καρποί και φρούτα και άλλα βρώσιμα μέρη φυτών, αλλιώς παρασκευασμένα ή διατηρημένα			X
2009	Χυμοί φρούτων (στους οποίους περιλαμβάνεται και ο μούστος σταφυλιών) ή λαχανικών, που δεν έχουν υποστεί ζύμωση, χωρίς προσθήκη αλκοόλης, με ή χωρίς προσθήκη ζάχαρης ή άλλων γλυκαντικών			X
ex 2101 12	Παρασκευάσματα με βάση τον καφέ	X	X	X
ex 2101 20	Παρασκευάσματα με βάση το τσάι ή το ματέ	X	X	X
2106 90 92 2106 90 98	Παρασκευάσματα διατροφής που δεν κατονομάζονται, εκτός από συμπυκνώματα πρωτεϊνών και ουσίες πρωτεϊνικής σύστασης και εκτός από σύνθετα αλκοολούχα παρασκευάσματα (άλλα από εκείνα που έχουν ως βάση ευώδεις ουσίες) των τύπων που χρησιμοποιούνται για την παρασκευή ποτών και εκτός από σιρόπια από ζάχαρα, αρωματισμένα ή με προσθήκη χρωστικών ουσιών	X	X	X
2204 30	Μούστοι σταφυλιών, εκτός από το μούστο σταφυλιών η ζύμωση του οποίου εμποδίστηκε ή σταμάτησε με προσθήκη αλκοόλης			X
2205	Βερμούτ και άλλα κρασιά από νωπά σταφύλια, παρασκευασμένα με τη βοήθεια φυτών ή αρωματικών ουσιών			X
2206	Άλλα ποτά που προέρχονται από ζύμωση· μείγματα ποτών που προέρχονται από ζύμωση και μείγματα ποτών που προέρχονται από ζύμωση και μη αλκοολούχων ποτών, μη κατονομαζόμενα ούτε περιλαμβανόμενα αλλού			X
2207 10 00	Αιθυλική αλκοόλη μη μετουσιωμένη, με κατ' όγκο αλκοολικό τίτλο 80 % vol ή περισσότερο		X	X

▼B

		Ομάδα I: Μπρουνέι, Καμπότζη, Ινδονησία, Λάος, Μαλαισία, Μιανμάρ/Βιρμανία, Φιλιππίνες, Ταϊλάνδη, Βιετνάμ	Ομάδα III: Μπαγκλαντές, Μπουτάν, Ινδία, Νεπάλ, Πακιστάν, Σρι Λάνκα	Ομάδα IV (3) Αργεντινή, Βραζιλία, Παραγουάη, Ουρουγουάη
ex 2208 90	Αιθυλική αλκοόλη μη μετουσιωμένη, με κατ' όγκο αλκοολικό τίτλο κατώτερο του 80 % vol, εκτός από το αράκ, αποστάγματα δαμασκήνων, αχλαδιών ή κερασιών και άλλα αποστάγματα και οινοπνευματώδη ποτά		X	X
2905 43 00	Μαννιτόλη	X	X	X
2905 44	D-Γλυκιτόλη (σορβιτόλη)	X	X	X
3302 10 29	Παρασκευάσματα των τύπων που χρησιμοποιούνται στις βιομηχανίες ποτών, που περιέχουν όλους τους αρωματικούς παράγοντες οι οποίοι χαρακτηρίζουν ένα ποτό, εκτός από εκείνα με πραγματικό κατ' όγκο αλκοολικό τίτλο ανώτερο του 0,5 %, με περιεκτικότητα κατά βάρος σε λιπαρές ύλες από γάλα ανώτερη του 1,5 %, σε ζαχαρόζη ή ισογλυκόζη 5 %, σε γλυκόζη ή άμυλο 5 %.	X	X	X
3505 10	Δεξτρίνη και άλλα τροποποιημένα άμυλα κάθε είδους	X	X	X

(1) Ύλες για τις οποίες σημειώνεται «X».

(2) Επιτρέπεται η σώρευση των υλών αυτών μεταξύ των λιγότερο αναπτυγμένων χωρών (ΛΑΧ) κάθε περιφερειακής ομάδας (π.χ. Καμπότζη και Λάος στην ομάδα I· Μπαγκλαντές, Μπουτάν και Νεπάλ στην ομάδα III). Ομοίως, επιτρέπεται επίσης η σώρευση αυτών των υλών σε μια μη ΛΑΧ περιφερειακής ομάδας με ύλες καταγωγής άλλης χώρας της ίδιας περιφερειακής ομάδας.

(3) Δεν επιτρέπεται η σώρευση στην Παραγουάη αυτών των υλών καταγωγής Αργεντινής, Βραζιλίας και Ουρουγουάης. Επιπλέον, δεν επιτρέπεται η σώρευση υλών των κεφαλαίων 16 έως 24, καταγωγής Βραζιλίας, στην Αργεντινή, την Παραγουάη ή την Ουρουγουάη.

▼B

ΠΑΡΑΡΤΗΜΑ 22-05

Επεξεργασίες που εξαιρούνται από τη σώρευση σε περίπτωση ομάδας χωρών του ΣΓΠ (υφαντουργικά προϊόντα)

Επεξεργασίες όπως:

— τοποθέτηση κουμπιών και/ή άλλων συνδετικών μέσων,

— κουμπότρυπες,

— τελειώματα των άκρων παντελονιών ή μανικιών, ή στρίφωμα πουκαμίσων ή φορεμάτων κ.λπ.,

— στρίφωμα μαντηλιών, τραπεζομάντηλων κ.λπ.,

— τοποθέτηση γαρνιτούρας ή εξαρτημάτων όπως τσέπες, ετικέτες, σήματα κ.λπ.,

— σιδέρωμα ή άλλη προετοιμασία ρούχων που πωλούνται έτοιμα,

— ή οποιοσδήποτε συνδυασμός αυτών των επεξεργασιών.

▼B

ΠΑΡΑΡΤΗΜΑ 22-11

Εισαγωγικές σημειώσεις και πίνακας των επεξεργασιών ή μεταποιήσεων επί μη καταγόμενων υλών που προσδίδουν τον χαρακτήρα του καταγόμενου προϊόντος

ΜΕΡΟΣ Ι

ΕΙΣΑΓΩΓΙΚΕΣ ΣΗΜΕΙΩΣΕΙΣ

Σημείωση 1:

Ο πίνακας αναφέρει τους όρους που απαιτούνται για να θεωρηθούν όλα τα προϊόντα επαρκώς επεξεργασθέντα ή μεταποιηθέντα κατά την έννοια του άρθρου 61.

Σημείωση 2:

2.1. Στις δύο πρώτες στήλες του πίνακα περιγράφεται το παραγόμενο προϊόν. Η πρώτη στήλη αναφέρει τον αριθμό της δασμολογικής κλάσης ή του κεφαλαίου του Εναρμονισμένου Συστήματος και η δεύτερη στήλη την περιγραφή των εμπορευμάτων που αντιστοιχεί σε αυτή την κλάση ή κεφάλαιο. Για κάθε ένδειξη που περιλαμβάνεται στις δύο πρώτες στήλες, παρέχεται ένας κανόνας στις στήλες 3 ή 4. Όταν, σε ορισμένες περιπτώσεις, του αριθμού της πρώτης στήλης προηγείται η ένδειξη «ex», αυτό σημαίνει ότι οι κανόνες στις στήλες 3 ή 4 εφαρμόζονται μόνο για το τμήμα της κλάσης ή του κεφαλαίου όπως περιγράφεται στη στήλη 2.

2.2. Όταν στη στήλη 1 συγκεντρώνονται περισσότεροι αριθμοί κλάσεων ή όταν στη στήλη αυτή αναφέρεται ένας αριθμός κεφαλαίου και, κατά συνέπεια, τα προϊόντα που περιλαμβάνονται στη στήλη 2 περιγράφονται με γενικούς όρους, οι σχετικοί κανόνες που αναφέρονται στις στήλες 3 ή 4 εφαρμόζονται σε όλα τα προϊόντα τα οποία, στο πλαίσιο του Εναρμονισμένου Συστήματος, κατατάσσονται σε διάφορες κλάσεις του εν λόγω κεφαλαίου ή σε οποιαδήποτε από τις κλάσεις που εμφανίζονται μαζί στη στήλη 1.

2.3. Όταν υπάρχουν διάφοροι κανόνες στον παρόντα πίνακα που εφαρμόζονται σε διάφορα προϊόντα της ίδιας δασμολογικής κλάσης, κάθε εδάφιο περιέχει την περιγραφή εκείνου του τμήματος της κλάσης που καλύπτεται από τους κανόνες που αναφέρονται παραπλεύρως στις στήλες 3 ή 4.

2.4. Όταν για κάποιο στοιχείο στις δύο πρώτες στήλες παρέχεται κανόνας και στις δύο στήλες 3 και 4, ο εξαγωγέας μπορεί να επιλέγει, ως εναλλακτική λύση, να εφαρμόζει είτε τον κανόνα που παρέχεται στη στήλη 3 είτε εκείνον που παρέχεται στη στήλη 4. Αν δεν παρέχεται κανόνας καταγωγής στη στήλη 4, εφαρμόζεται ο κανόνας που παρέχεται στη στήλη 3.

Σημείωση 3:

3.1. Οι διατάξεις του άρθρου 61 που αφορούν προϊόντα τα οποία έχουν αποκτήσει τον χαρακτήρα καταγόμενου προϊόντος και χρησιμοποιούνται για την κατασκευή άλλων προϊόντων ισχύουν ανεξάρτητα από το εάν ο εν λόγω χαρακτήρας αποκτήθηκε στο εργοστάσιο όπου χρησιμοποιούνται τα εν λόγω προϊόντα ή σε άλλο εργοστάσιο στη δικαιούχο χώρα ή έδαφος ή στην Ένωση.

Για παράδειγμα:

ένας κινητήρας της κλάσης 8407, για τον οποίο ο κανόνας που εφαρμόζεται προβλέπει ότι η αξία των μη καταγομένων υλών που δύνανται να χρησιμοποιηθούν δεν πρέπει να υπερβαίνει το 40 % της τιμής εργοστασίου του προϊόντος, κατασκευάζεται από «άλλα χαλυβοκράματα σφυρηλατημένα» της κλάσης ex 7224.

Αν οι εργασίες σφυρηλάτησης πραγματοποιήθηκαν εντός της δικαιούχου χώρας ή εδάφους με πρώτη ύλη μη καταγόμενου πλινθώματος, το προϊόν που κατασκευάστηκε με αυτόν τον τρόπο αποκτά ήδη την ιδιότητα καταγωγής δυνάμει του κανόνα που προβλέπεται στον πίνακα για τα προϊόντα της κλάσης ex 7224. Το προϊόν μπορεί, ως εκ τούτου, να θεωρηθεί ως καταγόμενο προϊόν κατά τον υπολογισμό της αξίας του κινητήρα ανεξάρτητα από το αν αυτός κατασκευάστηκε στο ίδιο ή σε άλλο εργοστάσιο της δικαιούχου χώρας ή εδάφους. Η αξία του μη καταγόμενου πλινθώματος δεν πρέπει λοιπόν να λαμβάνεται υπόψη κατά τον προσδιορισμό της αξίας των μη καταγομένων υλών που έχουν χρησιμοποιηθεί.

▼B

3.2. Ο κανόνας που αναφέρεται στον πίνακα καθορίζει την ελάχιστη βαθμίδα επεξεργασίας ή μεταποίησης που απαιτείται· συνεπώς, περαιτέρω επεξεργασίες ή μεταποιήσεις προσδίδουν επίσης την ιδιότητα του προϊόντος καταγωγής· αντίθετα, υποδεέστερες επεξεργασίες ή μεταποιήσεις δεν προσδίδουν το χαρακτήρα καταγωγής. Δηλαδή, αν ένας κανόνας προβλέπει ότι είναι δυνατό να χρησιμοποιούνται μη καταγόμενες ύλες που βρίσκονται σε ένα καθορισμένο στάδιο επεξεργασίας, η χρησιμοποίηση τέτοιων υλών που βρίσκονται σε προγενέστερο στάδιο επεξεργασίας επιτρέπεται επίσης, ενώ η χρησιμοποίηση τέτοιων υλών που βρίσκονται σε μεταγενέστερο στάδιο επεξεργασίας δεν επιτρέπεται.

3.3. Με την επιφύλαξη της σημείωσης 3.2, όταν ένας κανόνας χρησιμοποιεί την έκφραση «Κατασκευή από ύλες οποιασδήποτε κλάσης», τότε είναι δυνατό να χρησιμοποιηθούν και ύλες της ίδιας κλάσης (ακόμη και ύλες της ίδιας περιγραφής και κλάσης με το προϊόν), με την επιφύλαξη, ωστόσο, ειδικών περιορισμών που περιλαμβάνονται, ενδεχομένως, στον κανόνα.

Η έκφραση, ωστόσο, «Κατασκευή από ύλες οποιασδήποτε κλάσης, συμπεριλαμβανομένων άλλων υλών της κλάσης αριθ. …» ή «Κατασκευή από ύλες οποιασδήποτε κλάσης, συμπεριλαμβανομένων άλλων υλών της ίδιας κλάσης με το προϊόν» σημαίνει ότι είναι δυνατόν να χρησιμοποιηθούν ύλες οποιασδήποτε κλάσης, εκτός από εκείνες της ίδιας περιγραφής με το προϊόν, όπως αυτό αναφέρεται στη στήλη 2 του πίνακα.

3.4. Όταν ένας κανόνας του πίνακα ορίζει ότι ένα προϊόν μπορεί να κατασκευασθεί από περισσότερες από μία ύλες, αυτό σημαίνει ότι είναι δυνατό να χρησιμοποιηθούν μία ή περισσότερες ύλες. Δεν απαιτείται η χρήση όλων των υλών.

Για παράδειγμα:

ο κανόνας για τα υφάσματα των κλάσεων 5208 έως 5212 προβλέπει ότι είναι δυνατό να χρησιμοποιηθούν φυσικές ίνες και, μεταξύ άλλων, χημικές ύλες. Ο κανόνας αυτός δεν συνεπάγεται ότι πρέπει να χρησιμοποιηθούν ταυτόχρονα φυσικές ίνες και χημικές ύλες. Είναι δυνατό να χρησιμοποιηθεί η μία ή η άλλη από αυτές τις ύλες ή ακόμη και οι δύο μαζί.

3.5. Όταν κανόνας του πίνακα προβλέπει ότι κάποιο προϊόν πρέπει να έχει κατασκευασθεί από μια συγκεκριμένη ύλη, ο όρος αυτός δεν αποκλείει προφανώς τη χρησιμοποίηση άλλων υλών οι οποίες, λόγω της ίδιας της φύσης τους, δεν είναι δυνατό να πληρούν τον κανόνα (βλέπε επίσης τη σημείωση 6.2 παρακάτω για τα κλωστοϋφαντουργικά προϊόντα).

Για παράδειγμα:

ο κανόνας για τις προπαρασκευασμένες τροφές της κλάσης 1904, ο οποίος αποκλείει ρητώς τη χρήση των δημητριακών και των παραγώγων τους, δεν απαγορεύει προφανώς τη χρήση ανόργανων αλάτων, χημικών ουσιών ή άλλων πρόσθετων που δεν παράγονται από δημητριακά.

Αυτό δεν ισχύει, ωστόσο, για προϊόντα τα οποία, αν και δεν είναι δυνατό να κατασκευαστούν από τη συγκεκριμένη ύλη που ορίζεται στον πίνακα, είναι δυνατό να παραχθούν από ύλες της ίδιας φύσης σε προγενέστερο στάδιο επεξεργασίας.

Για παράδειγμα:

στην περίπτωση ενδύματος του ex κεφαλαίου 62, που κατασκευάζεται από μη υφαντές ύλες, αν προβλέπεται ότι επιτρέπεται η κατασκευή παρόμοιου είδους μόνον από μη καταγόμενα νήματα, δεν είναι δυνατόν να χρησιμοποιούνται μη υφασμένα υφάσματα, ακόμη και αν αποδειχθεί ότι τα μη υφασμένα υφάσματα δεν είναι δυνατό κανονικά να κατασκευασθούν από νήματα. Σε τέτοιες περιπτώσεις, η ύλη που πρέπει να χρησιμοποιηθεί είναι εκείνη που βρίσκεται στο στάδιο επεξεργασίας που προηγείται του σταδίου του νήματος, δηλαδή σε κατάσταση ινών.

3.6. Αν προβλέπονται σε κανόνα του πίνακα δύο ποσοστά για τη μέγιστη αξία των μη καταγόμενων υλών που είναι δυνατό να χρησιμοποιηθούν, τα ποσοστά αυτά δεν είναι δυνατό να προστεθούν. Επομένως, η μέγιστη αξία όλων των μη καταγόμενων υλών που χρησιμοποιούνται δεν μπορεί να υπερβαίνει ποτέ το υψηλότερο από τα εν λόγω ποσοστά. Εννοείται ότι δεν πρέπει να γίνεται υπέρβαση των ειδικών ποσοστών τα οποία προβλέπονται για ορισμένες ύλες.

▼B

Σημείωση 4:

4.1. Ο όρος «φυσικές ίνες» όταν χρησιμοποιείται στον πίνακα, αναφέρεται σε ίνες άλλες από τεχνητές ή συνθετικές και πρέπει να περιορίζεται στις ίνες σε όλα τα στάδια πριν από τη νηματοποίηση, συμπεριλαμβανομένων των απορριμμάτων και, εκτός αν έχει οριστεί αλλιώς, ο όρος «φυσικές ίνες» περιλαμβάνει ίνες που έχουν χτενιστεί, λαναριστεί ή έχουν μεταποιηθεί με άλλο τρόπο για τη νηματοποίηση, δεν έχουν όμως νηματοποιηθεί.

4.2. Ο όρος «φυσικές ίνες» καλύπτει τις χοντρές τρίχες (τρίχες χαίτης και ουράς μόνοπλων ή βοοειδών) της κλάσης 0503, το μετάξι των κλάσεων 5002 και 5003, καθώς και το μαλλί, τις τρίχες εκλεκτής ποιότητας και τις χοντροειδείς τρίχες των κλάσεων 5101 έως 5105, τις βαμβακερές ίνες των κλάσεων 5201 έως 5203 και τις άλλες ίνες φυτικής προέλευσης των κλάσεων 5301 έως 5305.

4.3. Οι όροι «υφαντικοί πολτοί», «χημικές ύλες» και «ύλες που προορίζονται για την κατασκευή χαρτιού» που χρησιμοποιούνται στον πίνακα προσδιορίζουν τις ύλες οι οποίες δεν κατατάσσονται στα κεφάλαια 50 έως 63 και που είναι δυνατό να χρησιμοποιηθούν για την κατασκευή συνθετικών ή τεχνητών ινών ή νημάτων, ή νημάτων ή ινών από χαρτί.

4.4. Ο όρος «τεχνητές ή συνθετικές ίνες μη συνεχείς» που χρησιμοποιείται στον πίνακα, καλύπτει τις δέσμες συνεχών νημάτων, τις μη συνεχείς ίνες και τα απορρίμματα τεχνητών ή συνθετικών ινών μη συνεχών των κλάσεων 5501 έως 5507.

Σημείωση 5:

5.1. Όταν για κάποιο συγκεκριμένο προϊόν του πίνακα γίνεται παραπομπή στην παρούσα σημείωση, οι όροι της στήλης 3 του πίνακα δεν πρέπει να εφαρμόζονται για τις διάφορες βασικές υφαντουργικές ύλες που χρησιμοποιούνται στην κατασκευή του προϊόντος αυτού, όταν στο σύνολό τους αυτές αντιπροσωπεύουν 10 % ή λιγότερο του συνολικού βάρους όλων των βασικών υφαντουργικών υλών που χρησιμοποιούνται (βλέπε επίσης τις σημειώσεις 5.3 και 5.4).

5.2. Εντούτοις, το όριο ανοχής που αναφέρεται στη σημείωση 5.1 είναι δυνατό να εφαρμόζεται μόνο για τα σύμμεικτα προϊόντα τα οποία κατασκευάστηκαν από δύο ή περισσότερες βασικές υφαντικές ύλες.

Οι βασικές υφαντικές ύλες είναι οι ακόλουθες:

— μετάξι,

— μαλλί,

— χονδροειδείς ζωικές τρίχες,

— ζωικές τρίχες εκλεκτής ποιότητας,

— τρίχες χαίτης και ουράς ίππων,

— βαμβάκι,

— ύλες που χρησιμοποιούνται στην κατασκευή χαρτιού και χαρτί,

— λινάρι,

— κάνναβι,

— γιούτα και άλλες ίνες που προέρχονται από το εσωτερικό του φλοιού βίβλου,

— σιζάλ και άλλες υφαντικές ίνες του γένους Agave,

— ίνες από κοκοφοίνικα, άβακα, ραμί και άλλες φυτικές υφαντικές ίνες,

— συνθετικές ίνες, συνεχείς,

— τεχνητές ίνες, συνεχείς,

▼B

— νήματα μεταφοράς ηλεκτρικού ρεύματος,

— μη συνεχείς συνθετικές ίνες από πολυπροπυλένιο,

— μη συνεχείς συνθετικές ίνες από πολυεστέρες,

— μη συνεχείς συνθετικές ίνες από πολυαμίδια,

— μη συνεχείς συνθετικές πολυακριλονιτριλικές ίνες,

— μη συνεχείς συνθετικές ίνες από πολυϊμίδια,

— μη συνεχείς συνθετικές ίνες από πολυτετραφθοροαιθυλένιο,

— μη συνεχείς συνθετικές ίνες από πολυ(θειούχο φαινυλένιο),

— μη συνεχείς συνθετικές ίνες από πολυ(βινυλοχλωρίδιο),

— άλλες μη συνεχείς συνθετικές ίνες,

— μη συνεχείς συνθετικές ίνες από βισκόζη,

— άλλες μη συνεχείς τεχνητές ίνες,

— νήματα από πολυουρεθάνη που φέρουν κατά διαστήματα εύκαμπτα τμήματα από πολυαιθέρα, έστω και περιτυλιγμένα με άλλο νήμα,

— νήματα από πολυουρεθάνη που φέρουν κατά διαστήματα εύκαμπτα τμήματα από πολυεστέρα, έστω και περιτυλιγμένα με άλλο νήμα,

— προϊόντα της κλάσης 5605 (μεταλλικά νήματα) στα οποία έχει ενσωματωθεί λουρίδα που έχει έναν πυρήνα που αποτελείται είτε από ένα λεπτό έλασμα αργιλίου είτε από μία ταινία πλαστικής ύλης επικαλυμμένη ή όχι με σκόνη αργιλίου, πλάτους μέχρι και 5 mm και η οποία έχει συγκολληθεί μέσω διαφανούς ή έγχρωμης κολλητικής ουσίας μεταξύ δύο ταινιών από πλαστικές ύλες,

— άλλα προϊόντα της κλάσης 5605.

Για παράδειγμα:

νήμα της κλάσης 5205 που κατασκευάζεται από βαμβακερές ίνες της κλάσης 5203 και από συνθετικές ίνες μη συνεχείς της κλάσης 5506, είναι ένα νήμα ανάμεικτο (σύμμεικτο). Επομένως, μη καταγόμενες συνθετικές ίνες μη συνεχείς, που δεν ανταποκρίνονται στους κανόνες καταγωγής (οι οποίοι απαιτούν τη χρήση χημικών ουσιών ή υφαντικού πολτού), δύνανται να χρησιμοποιηθούν μέχρι 10 % κατά βάρος του νήματος.

Για παράδειγμα:

ύφασμα από μαλλί της κλάσης 5112 που κατασκευάζεται από νήματα από μαλλί της κλάσης 5107 και από συνθετικές ίνες μη συνεχείς της κλάσης 5509, είναι ένα ύφασμα ανάμεικτο (σύμμεικτο). Επομένως, μη καταγόμενα συνθετικά νήματα που δεν ανταποκρίνονται στους κανόνες καταγωγής (οι οποίοι απαιτούν τη χρήση χημικών ουσιών ή υφαντικού πολτού) ή μάλλινα νήματα που δεν ικανοποιούν τους κανόνες καταγωγής (οι οποίοι απαιτούν τη χρήση φυσικών ινών που δεν έχουν χτενιστεί, λαναριστεί ή μεταποιηθεί με άλλο τρόπο για τη νηματοποίηση) ή συνδυασμός των δύο αυτών τύπων νημάτων δύνανται να χρησιμοποιούνται σε αναλογία μέχρι 10 % κατά βάρος του υφάσματος.

Για παράδειγμα:

μια φουντωτή υφαντική επιφάνεια της κλάσης 5802 που κατασκευάζεται από βαμβακερά νήματα της κλάσης 5205 και από βαμβακερό ύφασμα της κλάσης 5210, θεωρείται σύμμεικτο προϊόν μόνον αν το ίδιο βαμβακερό ύφασμα είναι σύμμεικτο ύφασμα που κατασκευάστηκε από νήματα που κατατάσσονται σε δύο διαφορετικές κλάσεις ή αν τα βαμβακερά νήματα που χρησιμοποιήθηκαν είναι αυτά τα ίδια σύμμεικτα.

▼B

Για παράδειγμα:

αν η ίδια φουντωτή υφαντική επιφάνεια έχει κατασκευαστεί από βαμβακερά νήματα της κλάσης 5205 και από συνθετικό ύφασμα της κλάσης 5407, τότε προφανώς τα χρησιμοποιούμενα νήματα αποτελούν δύο χωριστές βασικές υφαντικές ύλες και συνεπώς η φουντωτή υφαντική επιφάνεια είναι σύμμεικτο προϊόν.

5.3. Στην περίπτωση προϊόντων που περιέχουν «νήματα από πολυουρεθάνη που φέρουν κατά διαστήματα εύκαμπτα τμήματα από πολυαιθέρα, έστω και περιτυλιγμένα με άλλο νήμα», αυτή η ανοχή είναι 20 % όσον αφορά τα νήματα.

5.4. Στην περίπτωση προϊόντων «στα οποία έχει ενσωματωθεί λουρίδα που έχει έναν πυρήνα που αποτελείται είτε από ένα λεπτό έλασμα αργιλίου είτε από μία ταινία πλαστικής ύλης επικαλυμμένη ή όχι με σκόνη αργιλίου, πλάτους μέχρι και 5 mm και η οποία έχει συγκολληθεί μέσω διαφανούς ή έγχρωμης κολλητικής ουσίας μεταξύ δύο ταινιών από πλαστικές ύλες», η ανοχή αυτή είναι 30 % όσον αφορά την εν λόγω λουρίδα.

Σημείωση 6:

6.1. Όταν στον πίνακα γίνεται παραπομπή στην παρούσα σημείωση, υφαντικές ύλες, με εξαίρεση τα είδη φοδραρίσματος και εσωτερικών επενδύσεων, οι οποίες δεν ανταποκρίνονται στον κανόνα της στήλης 3 του πίνακα για το έτοιμο προϊόν, είναι δυνατό να χρησιμοποιούνται, υπό τον όρο ότι κατατάσσονται σε κλάση άλλη από αυτή του προϊόντος και η αξία τους δεν υπερβαίνει το 8 % της τιμής εργοστασίου του προϊόντος.

6.2. Με την επιφύλαξη της σημείωσης 6.3, ύλες που δεν κατατάσσονται στα κεφάλαια 50 έως 63 μπορεί να χρησιμοποιούνται ελεύθερα για την κατασκευή κλωστοϋφαντουργικών προϊόντων, ανεξάρτητα από το αν περιέχουν ή όχι υφαντικές ύλες.

Για παράδειγμα:

εάν κανόνας του πίνακα προβλέπει, για ένα συγκεκριμένο είδος από υφαντική ύλη, όπως παντελόνια, ότι πρέπει να χρησιμοποιηθούν νήματα, τούτο δεν απαγορεύει τη χρήση ειδών από μέταλλο, όπως κουμπιά, επειδή τα κουμπιά δεν υπάγονται στα κεφάλαια 50 έως 63. Για τον ίδιο λόγο, δεν απαγορεύονται οι σούστες, αν και κανονικά οι σούστες περιέχουν υφαντικές ύλες.

6.3. Όταν εφαρμόζεται κανόνας που προβλέπει ποσοστά, η αξία των υλών που δεν υπάγονται στα κεφάλαια 50 έως 63 πρέπει να λαμβάνεται υπόψη κατά τον υπολογισμό της αξίας των μη καταγόμενων υλών που ενσωματώνονται.

Σημείωση 7:

7.1. Οι «ειδικές επεξεργασίες», για τους σκοπούς των κλάσεων ex 2707, 2713 έως 2715, ex 2901, ex 2902 και ex 3403, είναι οι ακόλουθες:

α) η εν κενώ απόσταξη·

β) η επαναπόσταξη με μέθοδο πολύ προωθημένης κλασματοποίησης [1]·

γ) η πυρόλυση·

δ) ο ανασχηματισμός ή αναμόρφωση·

ε) η εκχύλιση με εκλεκτικούς διαλύτες·

στ) η επεξεργασία που περιλαμβάνει όλες τις ακόλουθες πράξεις: επεξεργασία με πυκνό θειικό οξύ ή με ατμίζον θειικό οξύ ή με τριοξείδιο του θείου (θειικός ανυδρίτης), εξουδετέρωση με αλκαλικά μέσα, αποχρωματισμό και καθαρισμό με γη ενεργό από τη φύση της, με ενεργοποιημένη γη, με ενεργό άνθρακα ή βωξίτη·

ζ) ο πολυμερισμός·

η) η αλκυλίωση·

θ) ο ισομερισμός.

[1] Συμπληρωματική σημείωση 5β) στο κεφάλαιο 27 της Συνδυασμένης Ονοματολογίας.

▼B

7.2. Οι «ειδικές επεξεργασίες» για τους σκοπούς των κλάσεων 2710 έως 2712 είναι οι ακόλουθες:

α) η εν κενώ απόσταξη·

β) η επαναπόσταξη με μέθοδο πολύ προωθημένης κλασματοποίησης [1]·

γ) η πυρόλυση·

δ) ο ανασχηματισμός ή αναμόρφωση·

ε) η εκχύλιση με εκλεκτικούς διαλύτες·

στ) η επεξεργασία που περιλαμβάνει όλες τις ακόλουθες πράξεις: επεξεργασία με πυκνό θειικό οξύ ή με ατμίζον θειικό οξύ ή με τριοξείδιο του θείου (θειικός ανυδρίτης), εξουδετέρωση με αλκαλικά μέσα, αποχρωματισμό και καθαρισμό με γη ενεργό από τη φύση της, με ενεργοποιημένη γη, με ενεργό άνθρακα ή βωξίτη·

ζ) ο πολυμερισμός·

η) η αλκυλίωση·

θ) ο ισομερισμός·

ι) η αποθείωση, με χρήση υδρογόνου, αποκλειστικά όσον αφορά την κλάση ex 2710, με την οποία επιτυγχάνεται μείωση τουλάχιστον κατά 85 % της περιεκτικότητας σε θείο των προϊόντων που υφίστανται επεξεργασία (μέθοδος ASTM D 1266-59 T)·

ια) η αποπαραφίνωση με μέθοδο διαφορετική από την απλή διήθηση, αποκλειστικά για προϊόντα της κλάσης 2710·

ιβ) η επεξεργασία με υδρογόνο, διαφορετική από την αποθείωση, αποκλειστικά για τα βαριά λάδια της κλάσης ex 2710, κατά την οποία το υδρογόνο μετέχει ενεργά σε χημική αντίδραση, που πραγματοποιείται με πίεση ανώτερη των 20 bar και σε θερμοκρασία ανώτερη των 250 βαθμών Κελσίου, με τη βοήθεια καταλύτη. Οι τελικές επεξεργασίες με υδρογόνο των λιπαντικών λαδιών της κλάσης ex 2710, που έχουν σκοπό κυρίως τη βελτίωση του χρώματος ή τη σταθεροποίηση (π.χ. η τελική επεξεργασία με υδρογόνο ή ο αποχρωματισμός) δεν θεωρούνται, αντίθετα, ως ειδικές επεξεργασίες·

ιγ) η απόσταξη με ατμοσφαιρική πίεση (αποκλειστικά όσον αφορά τα πετρέλαια εξωτερικής καύσης της κλάσης 2710) εφόσον αυτά αποστάζουν κατ' όγκο, συμπεριλαμβανομένων των απωλειών, λιγότερο από 30 % στους 300 βαθμούς Κελσίου, σύμφωνα με τη μέθοδο ASTM D 86·

ιδ) η επεξεργασία με ηλεκτρική εκκένωση ρεύματος υψηλής συχνότητας (αποκλειστικά για λιπαντικά λάδια άλλα από το πετρέλαιο εσωτερικής καύσεως και τα πετρέλαια εξωτερικής καύσεως της κλάσης ex 2710)·

ιε) η αφαίρεση του λαδιού με κλασματική κρυστάλλωση, αποκλειστικά για προϊόντα ακατέργαστα άλλα από βαζελίνη, οζοκηρίτη, κερί από λιγνίτη, κερί από τύρφη, παραφίνη περιεκτικότητας κατά βάρος σε λάδι κατώτερης του 0,75 % της κλάσης ex 2712.

7.3. Για τους σκοπούς των κλάσεων ex 2707, 2713 έως 2715, ex 2901, ex 2902 και ex 3403, οι απλές εργασίες όπως ο καθαρισμός, η καθίζηση, η αφαλάτωση, ο αποχωρισμός του ύδατος, η διήθηση, ο χρωματισμός, η σήμανση, η επίτευξη δεδομένης περιεκτικότητας σε θείο, ως αποτέλεσμα της ανάμειξης προϊόντων με διαφορετική περιεκτικότητα σε θείο, όλοι οι συνδυασμοί των πράξεων αυτών ή παρόμοιες πράξεις δεν προσδίδουν την ιδιότητα καταγωγής.

[1] Συμπληρωματική σημείωση 5β) στο κεφάλαιο 27 της Συνδυασμένης Ονοματολογίας.

▼B

ΜΕΡΟΣ ΙΙ

ΠΙΝΑΚΑΣ ΤΩΝ ΕΠΕΞΕΡΓΑΣΙΩΝ Ή ΜΕΤΑΠΟΙΗΣΕΩΝ ΕΠΙ ΜΗ ΚΑΤΑΓΟΜΕΝΩΝ ΥΛΩΝ ΠΟΥ ΠΡΟΣΔΙΔΟΥΝ ΤΟ ΧΑΡΑΚΤΗΡΑ ΤΟΥ ΚΑΤΑΓΟΜΕΝΟΥ ΠΡΟΪΟΝΤΟΣ

Κλάση Εναρμονισμένου Συστήματος 2012	Περιγραφή εμπορευμάτων	Επεξεργασία ή μεταποίηση επί μη καταγόμενων υλών η οποία προσδίδει το χαρακτήρα του καταγόμενου προϊόντος	
(1)	(2)	(3)	(4)
Κεφάλαιο 1	Ζώα ζωντανά	Όλα τα ζώα του κεφαλαίου 1 πρέπει να είναι εξ ολοκλήρου παραγόμενα	
Κεφάλαιο 2	Κρέατα και παραπροϊόντα σφαγίων, βρώσιμα	Παρασκευή κατά την οποία όλες οι χρησιμοποιούμενες ύλες των κεφαλαίων 1 και 2 είναι εξ ολοκλήρου παραγόμενες	
Κεφάλαιο 3	Ψάρια και μαλακόστρακα, μαλάκια και άλλα ασπόνδυλα υδρόβια	Παρασκευή κατά την οποία όλες οι χρησιμοποιούμενες ύλες του κεφαλαίου 3 είναι εξ ολοκλήρου παραγόμενες	
ex κεφάλαιο 4	Γάλα και προϊόντα γαλακτοκομίας. Αυγά πτηνών. Μέλι φυσικό. Προϊόντα βρώσιμα ζωικής προέλευσης, που δεν κατονομάζονται ούτε περιλαμβάνονται αλλού, εκτός από:	Παρασκευή κατά την οποία όλες οι χρησιμοποιούμενες ύλες του κεφαλαίου 4 πρέπει να είναι εξ ολοκλήρου παραγόμενες	
0403	Βουτυρόγαλα, πηγμένο γάλα και πηγμένη κρέμα, γιαούρτι, κεφίρ και άλλα γάλακτα και κρέμες που έχουν υποστεί ζύμωση ή έχουν καταστεί όξινα, έστω και συμπυκνωμένα ή με προσθήκη ζάχαρης ή άλλων γλυκαντικών, ή αρωματισμένα ή με προσθήκη φρούτων ή κακάου	Παρασκευή κατά την οποία: — όλες οι χρησιμοποιούμενες ύλες του κεφαλαίου 4 πρέπει να είναι εξ ολοκλήρου παραγόμενες, — όλοι οι χρησιμοποιούμενοι φρουτοχυμοί (εκτός των χυμών ανανά, κίτρου ή γκρέιπφρουτ) της κλάσης 2009 πρέπει να είναι ήδη καταγόμενοι και — η αξία όλων των υλών του κεφαλαίου 17 που χρησιμοποιούνται δεν πρέπει να υπερβαίνει το 30 % της τιμής εργοστασίου του προϊόντος	—
ex κεφάλαιο 5	Άλλα προϊόντα ζωικής προέλευσης, που δεν κατονομάζονται ούτε περιλαμβάνονται αλλού, εκτός από:	Παρασκευή κατά την οποία όλες οι χρησιμοποιούμενες ύλες του κεφαλαίου 5 πρέπει να είναι εξ ολοκλήρου παραγόμενες	
ex 0502	Τρίχες χοντρές χοίρου ή αγριόχοιρου	Καθαρισμός, απολύμανση, διαλογή και τέντωμα τριχών χοίρου ή αγριόχοιρου	

▼B

Κλάση Εναρμονισμένου Συστήματος 2012	Περιγραφή εμπορευμάτων	Επεξεργασία ή μεταποίηση επί μη καταγόμενων υλών η οποία προσδίδει το χαρακτήρα του καταγόμενου προϊόντος	
(1)	(2)	(3)	(4)
Κεφάλαιο 6	Φυτά ζωντανά και προϊόντα της ανθοκομίας· βολβοί, ρίζες και παρόμοια είδη· άνθη και διακοσμητικά φυλλώματα	Παρασκευή κατά την οποία: — όλες οι χρησιμοποιούμενες ύλες του κεφαλαίου 6 πρέπει να είναι εξ ολοκλήρου παραγόμενες, και — η αξία όλων των χρησιμοποιούμενων υλών δεν πρέπει να υπερβαίνει το 50 % της τιμής εργοστασίου του προϊόντος	—
Κεφάλαιο 7	Λαχανικά, φυτά, ρίζες και κόνδυλοι, βρώσιμα	Παρασκευή κατά την οποία όλες οι χρησιμοποιούμενες ύλες του κεφαλαίου 7 πρέπει να είναι εξ ολοκλήρου παραγόμενες	
Κεφάλαιο 8	Καρποί και φρούτα βρώσιμα, φλούδες εσπεριδοειδών ή πεπονιών	Παρασκευή κατά την οποία: — όλα τα χρησιμοποιούμενα φρούτα και οι καρποί πρέπει να είναι εξ ολοκλήρου παραγόμενα και — η αξία όλων των υλών του κεφαλαίου 17 που χρησιμοποιούνται δεν πρέπει να υπερβαίνει το 30 % της τιμής εργοστασίου του προϊόντος	—
ex κεφάλαιο 9	Καφές, τσάι, ματέ και μπαχαρικά, εκτός από:	Παρασκευή κατά την οποία όλες οι χρησιμοποιούμενες ύλες του κεφαλαίου 9 πρέπει να είναι εξ ολοκλήρου παραγόμενες	
0901	Καφές, έστω και καβουρντισμένος ή χωρίς καφεΐνη. Κελύφη και φλούδες καφέ. Υποκατάστατα του καφέ που περιέχουν καφέ, οποιεσδήποτε και αν είναι οι αναλογίες του μείγματος	Παρασκευή από ύλες οποιασδήποτε κλάσης	
0902	Τσάι, έστω και αρωματισμένο	Παρασκευή από ύλες οποιασδήποτε κλάσης	
ex 0910	Μείγματα μπαχαρικών	Παρασκευή από ύλες οποιασδήποτε κλάσης	
Κεφάλαιο 10	Δημητριακά	Παρασκευή κατά την οποία όλες οι χρησιμοποιούμενες ύλες του κεφαλαίου 10 πρέπει να είναι εξ ολοκλήρου παραγόμενες	
ex κεφάλαιο 11	Προϊόντα αλευροποιίας. Βύνη. Άμυλα κάθε είδους. Ινουλίνη. Γλουτένη από σιτάρι, εκτός από:	Παρασκευή κατά την οποία όλα τα χρησιμοποιούμενα δημητριακά, τα βρώσιμα λαχανικά, ρίζες και βολβοί της κλάσης 0714 ή οι καρποί πρέπει να είναι εξ ολοκλήρου παραγόμενα	

▼B

Κλάση Εναρμονισμένου Συστήματος 2012	Περιγραφή εμπορευμάτων	Επεξεργασία ή μεταποίηση επί μη καταγόμενων υλών η οποία προσδίδει το χαρακτήρα του καταγόμενου προϊόντος	
(1)	(2)	(3)	(4)
ex 1106	Αλεύρια, σιμιγδάλια και σκόνη από αποφλοιωμένα ξερά όσπρια της κλάσης 0713	Ξήρανση και άλεση όσπριων της κλάσης 0708	
Κεφάλαιο 12	Σπέρματα και καρποί ελαιώδεις. Σπέρματα, σπόροι και διάφοροι καρποί. Βιομηχανικά και φαρμακευτικά φυτά. Άχυρα και χορτονομές	Παρασκευή κατά την οποία όλες οι χρησιμοποιούμενες ύλες του κεφαλαίου 12 πρέπει να είναι εξ ολοκλήρου παραγόμενες	
1301	Γομαλάκα. Γόμες, ρητίνες, γόμες-ρητίνες και ελαιορητίνες (π.χ. βάλσαμα), φυσικές	Παρασκευή κατά την οποία η αξία όλων των υλών της κλάσης 1301 που χρησιμοποιούνται δεν πρέπει να υπερβαίνει το 50 % της τιμής εργοστασίου του προϊόντος	
1302	Χυμοί και εκχυλίσματα φυτικά. Πηκτικές ύλες, πηκτινικές και πηκτικές ενώσεις. Αγάρ-αγάρ και άλλα βλεννώδη και πηκτικά φυτικά παράγωγα, έστω και τροποποιημένα:		
	- Βλεννώδη και πηκτικά φυτικά παράγωγα, τροποποιημένα	Παρασκευή από βλεννώδη και πηκτικά, μη τροποποιημένα	
	- Άλλα	Παρασκευή κατά την οποία η αξία όλων των υλών που χρησιμοποιούνται δεν πρέπει να υπερβαίνει το 50 % της τιμής εργοστασίου του προϊόντος	
Κεφάλαιο 14	Πλεκτικές ύλες και άλλα προϊόντα φυτικής προέλευσης που δεν κατονομάζονται ούτε περιλαμβάνονται αλλού	Παρασκευή κατά την οποία όλες οι χρησιμοποιούμενες ύλες του κεφαλαίου 14 πρέπει να είναι εξ ολοκλήρου παραγόμενες	
ex κεφάλαιο 15	Λίπη και λάδια ζωικά ή φυτικά. Προϊόντα της διάσπασης αυτών. Λίπη βρώσιμα επεξεργασμένα. Κεριά ζωικής ή φυτικής προέλευσης, εκτός από:	Παρασκευή από ύλες οποιασδήποτε κλάσης, εκτός από εκείνες της ίδιας κλάσης με το προϊόν	
1501	Χοιρινά λίπη (συμπεριλαμβανομένου και του saindoux) και λίπη πουλερικών, άλλα από εκείνα των κλάσεων 0209 ή 1503:		
	- Λίπη από κόκαλα ή απορρίμματα	Παρασκευή από ύλες οποιασδήποτε κλάσης, εκτός από εκείνες των κλάσεων 0203, 0206 ή 0207, ή τα κόκαλα της κλάσης 0506	

▼B

Κλάση Εναρμονισμένου Συστήματος 2012	Περιγραφή εμπορευμάτων	Επεξεργασία ή μεταποίηση επί μη καταγόμενων υλών η οποία προσδίδει το χαρακτήρα του καταγόμενου προϊόντος	
(1)	(2)	(3)	(4)
	- Άλλα	Παρασκευή από κρέας ή βρώσιμα παραπροϊόντα σφαγίων χοιρινών της κλάσης 0203 ή 0206 ή από κρέας και βρώσιμα παραπροϊόντα σφαγίων πουλερικών της κλάσης 0207	
1502	Λίπη βοοειδών, προβατοειδών ή αιγοειδών, άλλα από εκείνα της κλάσης 1503		
	- Λίπη από κόκαλα ή απορρίμματα	Παρασκευή από ύλες οποιασδήποτε κλάσης, εκτός από εκείνες των κλάσεων 0201, 0202, 0204 ή 0206, ή από κόκαλα της κλάσης 0506	
	- Άλλα	Παρασκευή κατά την οποία όλες οι χρησιμοποιούμενες ύλες του κεφαλαίου 2 πρέπει να είναι εξ ολοκλήρου παραγόμενες	
1504	Λίπη και λάδια και τα κλάσματά τους, ψαριών ή θαλασσίων θηλαστικών, έστω και εξευγενισμένα, αλλά όχι χημικώς μετασχηματισμένα:		
	- Κλάσματα στερεά	Παρασκευή από ύλες οποιασδήποτε κλάσης, συμπεριλαμβανομένων άλλων υλών της κλάσης 1504	
	- Άλλα	Παρασκευή κατά την οποία όλες οι χρησιμοποιούμενες ύλες των κεφαλαίων 2 και 3 πρέπει να είναι εξ ολοκλήρου παραγόμενες	
ex 1505	Λανολίνη εξευγενισμένη	Παρασκευή από εριολίπος της κλάσης 1505	
1506	Άλλα λίπη και λάδια ζωικά και τα κλάσματά τους, έστω και εξευγενισμένα, αλλά όχι χημικώς μετασχηματισμένα:		
	- Κλάσματα στερεά	Παρασκευή από ύλες οποιασδήποτε κλάσης, συμπεριλαμβανομένων άλλων υλών της κλάσης 1506	
	- Άλλα	Παρασκευή κατά την οποία όλες οι χρησιμοποιούμενες ύλες του κεφαλαίου 2 πρέπει να είναι εξ ολοκλήρου παραγόμενες	
1507 έως 1515	Φυτικά λάδια και τα κλάσματά τους:		

▼B

Κλάση Εναρμονισμένου Συστήματος 2012	Περιγραφή εμπορευμάτων	Επεξεργασία ή μεταποίηση επί μη καταγόμενων υλών η οποία προσδίδει το χαρακτήρα του καταγόμενου προϊόντος	
(1)	(2)	(3)	(4)
	- Λάδι σόγιας, αραχιδέλαιο, φοινικέλαιο, λάδι κοκοφοινίκων (κοπρά), φοινικοπυρήνων ή babassu, tung (abrasin) oleococca, oiticica, κερί myrica, κερί Ιαπωνίας, κλάσματα του λαδιού jojoba και λάδια που προορίζονται για τεχνική ή βιομηχανική χρήση, εκτός από την παρασκευή προϊόντων για ανθρώπινη διατροφή	Παρασκευή από ύλες οποιασδήποτε κλάσης, εκτός από εκείνες της ίδιας κλάσης με το προϊόν	
	- Κλάσματα στερεά, εκτός εκείνων του λαδιού jojoba	Παρασκευή από τις άλλες ύλες των κλάσεων 1507 έως 1515	
	- Άλλα	Παρασκευή κατά την οποία όλες οι χρησιμοποιούμενες φυτικές ύλες πρέπει να είναι εξ ολοκλήρου παραγόμενες	
1516	Λίπη και λάδια ζωικά ή φυτικά και τα κλάσματά τους, μερικώς ή ολικώς υδρογονωμένα, διεστεροποιημένα, επανεστεροποιημένα ή ελαϊδινισμένα, έστω και εξευγενισμένα, αλλά όχι αλλιώς παρασκευασμένα	Παρασκευή κατά την οποία: — όλες οι χρησιμοποιούμενες ύλες του κεφαλαίου 2 πρέπει να είναι εξ ολοκλήρου παραγόμενες, και — όλες οι χρησιμοποιούμενες φυτικές ύλες πρέπει να είναι εξ ολοκλήρου παραγόμενες. Ωστόσο μπορούν να χρησιμοποιούνται οι ύλες των κλάσεων 1507, 1508, 1511 και 1513	—
1517	Μαργαρίνη. μείγματα ή παρασκευάσματα βρώσιμα από λίπη ή λάδια ζωικά ή φυτικά ή από τα κλάσματα διαφόρων λιπών ή λαδιών του παρόντος κεφαλαίου, άλλα από τα λίπη και λάδια διατροφής και τα κλάσματά τους της κλάσης 1516	Παρασκευή κατά την οποία: — όλες οι χρησιμοποιούμενες ύλες των κεφαλαίων 2 και 4 πρέπει να είναι εξ ολοκλήρου παραγόμενες, και — όλες οι χρησιμοποιούμενες φυτικές ύλες πρέπει να είναι εξ ολοκλήρου παραγόμενες. Ωστόσο μπορούν να χρησιμοποιούνται οι ύλες των κλάσεων 1507, 1508, 1511 και 1513	—
Κεφάλαιο 16	Παρασκευάσματα κρεάτων, ψαριών ή μαλακοστράκων, μαλακίων ή άλλων ασπόνδυλων υδροβίων	Παρασκευή: — από ζώα του κεφαλαίου 1, και/ή — στην οποία όλες οι χρησιμοποιούμενες ύλες του κεφαλαίου 3 πρέπει να είναι εξ ολοκλήρου παραγόμενες	—
ex κεφάλαιο 17	Ζάχαρα και ζαχαρώδη παρασκευάσματα, εκτός από:	Παρασκευή από ύλες οποιασδήποτε κλάσης, εκτός από εκείνες της ίδιας κλάσης με το προϊόν	

▼B

Κλάση Εναρμονισμένου Συστήματος 2012	Περιγραφή εμπορευμάτων	Επεξεργασία ή μεταποίηση επί μη καταγόμενων υλών η οποία προσδίδει το χαρακτήρα του καταγόμενου προϊόντος	
(1)	(2)	(3)	(4)
ex 1701	Ζάχαρη από ζαχαροκάλαμο ή από τεύτλα και ζαχαρόζη χημικά καθαρή, σε στερεή κατάσταση, με προσθήκη αρωματικών ή χρωστικών ουσιών	Παρασκευή κατά την οποία η αξία όλων των υλών του κεφαλαίου 17 που χρησιμοποιούνται δεν πρέπει να υπερβαίνει το 30 % της τιμής εργοστασίου του προϊόντος	
1702	Άλλα ζάχαρα, στα οποία περιλαμβάνεται η λακτόζη, η μαλτόζη, η γλυκόζη και η φρουκτόζη (λεβυλόζη), χημικώς καθαρά, σε στερεή κατάσταση. Σιρόπια από ζάχαρα χωρίς προσθήκη αρωματικών ή χρωστικών ουσιών. Υποκατάστατα του μελιού, έστω και αναμειγμένα με φυσικό μέλι. Ζάχαρα και μελάσες καραμελωμένα:		
	- Χημικώς καθαρή μαλτόζη και φρουκτόζη	Παρασκευή από ύλες οποιασδήποτε κλάσης, συμπεριλαμβανομένων άλλων υλών της κλάσης 1702	
	- Άλλα ζάχαρα, σε στερεή κατάσταση, με προσθήκη αρωματικών ή χρωστικών ουσιών	Παρασκευή κατά την οποία η αξία όλων των υλών του κεφαλαίου 17 που χρησιμοποιούνται δεν πρέπει να υπερβαίνει το 30 % της τιμής εργοστασίου του προϊόντος	
	- Άλλα	Παρασκευή κατά την οποία όλες οι χρησιμοποιούμενες ύλες είναι καταγόμενες	
ex 1703	Μελάσες που προκύπτουν από την εκχύλιση ή τον εξευγενισμό (ραφινάρισμα) της ζάχαρης, με προσθήκη αρωματικών ή χρωστικών ουσιών	Παρασκευή κατά την οποία η αξία όλων των υλών του κεφαλαίου 17 που χρησιμοποιούνται δεν πρέπει να υπερβαίνει το 30 % της τιμής εργοστασίου του προϊόντος	
1704	Ζαχαρώδη προϊόντα χωρίς κακάο (στα οποία περιλαμβάνεται και η λευκή σοκολάτα)	Παρασκευή: — από ύλες οποιασδήποτε κλάσης, εκτός από εκείνες της ίδιας κλάσης με προϊόν, και — κατά την οποία η αξία όλων των υλών του κεφαλαίου 17 που χρησιμοποιούνται δεν πρέπει να υπερβαίνει το 30 % της τιμής εργοστασίου του προϊόντος	—
Κεφάλαιο 18	Κακάο και παρασκευάσματα αυτού	Παρασκευή: — από ύλες οποιασδήποτε κλάσης, εκτός από εκείνες της ίδιας κλάσης με προϊόν, και	—

▼B

Κλάση Εναρμονισμένου Συστήματος 2012	Περιγραφή εμπορευμάτων	Επεξεργασία ή μεταποίηση επί μη καταγόμενων υλών η οποία προσδίδει το χαρακτήρα του καταγόμενου προϊόντος	
(1)	(2)	(3)	(4)
		— κατά την οποία η αξία όλων των υλών του κεφαλαίου 17 που χρησιμοποιούνται δεν πρέπει να υπερβαίνει το 30 % της τιμής εργοστασίου του προϊόντος	
1901	Εκχυλίσματα βύνης. Παρασκευάσματα διατροφής από αλεύρια, πλιγούρια, σιμιγδάλια, άμυλα κάθε είδους ή εκχυλίσματα βύνης, που δεν περιέχουν κακάο ή που περιέχουν λιγότερο από 40 % κατά βάρος κακάο επί πλήρως απολιπανθείσας βάσεως, και δεν κατονομάζονται ούτε περιλαμβάνονται αλλού. Παρασκευάσματα διατροφής από προϊόντα των κλάσεων 0401 μέχρι 0404, που δεν περιέχουν κακάο ή περιέχουν λιγότερο από 5 % κατά βάρος κακάο, επί πλήρως απολιπανθείσας βάσεως, και δεν κατονομάζονται ούτε περιλαμβάνονται αλλού:		
	- Εκχυλίσματα βύνης	Παρασκευή από δημητριακά του κεφαλαίου 10	
	- Άλλα	Παρασκευή: — από ύλες οποιασδήποτε κλάσης, εκτός από εκείνες της ίδιας κλάσης με το προϊόν, και — κατά την οποία η αξία των υλών καθενός από τα κεφάλαια 4 και 17 που χρησιμοποιούνται δεν πρέπει να υπερβαίνει το 30 % της τιμής εργοστασίου του προϊόντος	—
1902	Ζυμαρικά εν γένει, έστω και ψημένα ή παραγεμισμένα (με κρέας ή άλλες ουσίες) ή και αλλιώς παρασκευασμένα, όπως τα σπαγέτα, μακαρόνια, νούγιες, λαζάνια, νιόκι, ραβιόλια, κανελόνια. Αράπικο σιμιγδάλι (κους-κους), έστω και παρασκευασμένο:		
	- Που περιέχουν 20 % ή λιγότερο κατά βάρος κρέας, παραπροϊόντα σφαγίων, ψάρια, μαλακόστρακα ή μαλάκια	Παρασκευή κατά την οποία όλα τα χρησιμοποιούμενα δημητριακά και τα παράγωγά τους (εκτός του σκληρού σίτου και των παραγώγων του) πρέπει να είναι εξ ολοκλήρου παραγόμενα	

▼B

Κλάση Εναρμονισμένου Συστήματος 2012	Περιγραφή εμπορευμάτων	Επεξεργασία ή μεταποίηση επί μη καταγόμενων υλών η οποία προσδίδει το χαρακτήρα του καταγόμενου προϊόντος	
(1)	(2)	(3)	(4)
	- Που περιέχουν περισσότερο του 20 % κατά βάρος κρέας, παραπροϊόντα σφαγίων, ψάρια, μαλακόστρακα ή μαλάκια	Παρασκευή κατά την οποία: — όλα τα χρησιμοποιούμενα δημητριακά και τα παράγωγά τους (εκτός του σκληρού σίτου και των παραγώγων του) πρέπει να είναι εξ ολοκλήρου παραγόμενα, και — όλες οι χρησιμοποιούμενες ύλες των κεφαλαίων 2 και 3 πρέπει να είναι εξ ολοκλήρου παραγόμενες	—
1903	Ταπιόκα και τα υποκατάστατα αυτής παρασκευασμένα από άμυλα, με μορφή νιφάδων, θρόμβων, κόκκων στρογγυλών, σκυβάλων ή με παρόμοιες μορφές	Παρασκευή από ύλες οποιασδήποτε κλάσης, εκτός από το άμυλο πατάτας της κλάσης 1108	
1904	Προϊόντα με βάση τα δημητριακά που λαμβάνονται με διόγκωση ή φρύξη (π.χ. καλαμπόκι σε νιφάδες (κορνφλέικς)). Δημητριακά άλλα από το καλαμπόκι, σε μορφή κόκκων, νιφάδων ή άλλων επεξεργασμένων κόκκων (εκτός από αλεύρι, πλιγούρι ή σιμιγδάλι), προψημένα ή αλλιώς παρασκευασμένα, που δεν κατονομάζονται ούτε περιλαμβάνονται αλλού	Παρασκευή: — από ύλες οποιασδήποτε κλάσης, εκτός από εκείνες της κλάσης 1806, — κατά την οποία όλα τα χρησιμοποιούμενα δημητριακά και το αλεύρι (εκτός τον σκληρό σίτο και το καλαμπόκι του είδους *Zea indurata* και τα παράγωγά τους) πρέπει να είναι εξ ολοκλήρου παραγόμενα, και — κατά την οποία η αξία όλων των χρησιμοποιούμενων υλών του κεφαλαίου 17 δεν πρέπει να υπερβαίνει το 30 % της τιμής εργοστασίου του προϊόντος	—
1905	Προϊόντα αρτοποιίας, ζαχαροπλαστικής ή μπισκοτοποιίας, έστω και με προσθήκη κακάου. Όστιες, κάψουλες κενές των τύπων που χρησιμοποιούνται για φάρμακα, αζυμοσφραγίδες, ξεραμένες ζύμες από αλεύρι ή άμυλο κάθε είδους σε φύλλα και παρόμοια προϊόντα	Παρασκευή από ύλες οποιασδήποτε κλάσης, εκτός από τις ύλες του κεφαλαίου 11	
ex κεφάλαιο 20	Παρασκευάσματα λαχανικών, καρπών και φρούτων ή άλλων μερών φυτών, εκτός από:	Παρασκευή κατά την οποία όλα τα χρησιμοποιούμενα λαχανικά, φρούτα και καρποί πρέπει να είναι εξ ολοκλήρου παραγόμενα	

▼B

Κλάση Εναρμονισμένου Συστήματος 2012	Περιγραφή εμπορευμάτων	Επεξεργασία ή μεταποίηση επί μη καταγόμενων υλών η οποία προσδίδει το χαρακτήρα του καταγόμενου προϊόντος	
(1)	(2)	(3)	(4)
ex 2001	Ίγναμα (κόνδυλοι της διοσκουρέας), γλυκοπατάτες και παρόμοια βρώσιμα μέρη φυτών περιεκτικότητας κατά βάρος σε άμυλα κάθε είδους ίσης ή ανώτερης του 5 %, παρασκευασμένα ή διατηρημένα με ξίδι ή οξικό οξύ	Παρασκευή από ύλες οποιασδήποτε κλάσης, εκτός από εκείνες της ίδιας κλάσης με το προϊόν	
ex 2004 και ex 2005	Πατάτες με μορφή αλεύρων, σιμιγδαλιών ή νιφάδων παρασκευασμένες ή διατηρημένες χωρίς ξίδι ή οξικό οξύ	Παρασκευή από ύλες οποιασδήποτε κλάσης, εκτός από εκείνες της ίδιας κλάσης με το προϊόν	
2006	Λαχανικά, καρποί και φρούτα, φλούδες καρπών και φρούτων και άλλα μέρη φυτών, ζαχαρόπηκτα (στραγγισμένα, με στιλπνή ή κρυσταλλική εμφάνιση)	Παρασκευή κατά την οποία η αξία όλων των υλών του κεφαλαίου 17 που χρησιμοποιούνται δεν πρέπει να υπερβαίνει το 30 % της τιμής εργοστασίου του προϊόντος	
2007	Γλυκά κουταλιού, ζελέδες, μαρμελάδες, πολτοί και πάστες καρπών και φρούτων, που παίρνονται από βράσιμο, με ή χωρίς προσθήκη ζάχαρης ή άλλων γλυκαντικών	Παρασκευή: — από ύλες οποιασδήποτε κλάσης, εκτός από εκείνες της ίδιας κλάσης με το προϊόν, και — κατά την οποία η αξία όλων των υλών του κεφαλαίου 17 που χρησιμοποιούνται δεν πρέπει να υπερβαίνει το 30 % της τιμής εργοστασίου του προϊόντος	—
ex 2008	- Καρποί με κέλυφος, χωρίς προσθήκη ζάχαρης ή αλκοόλης	Παρασκευή κατά την οποία η αξία όλων των καταγόμενων καρπών και ελαιούχων σπόρων των κλάσεων 0801, 0802 και 1202 έως 1207 που χρησιμοποιούνται πρέπει να υπερβαίνει το 60 % της τιμής εργοστασίου του προϊόντος	
	- Βούτυρο αράπικων φιστικιών, μείγματα με βάση δημητριακά· καρδιές φοινίκων· καλαμπόκι	Παρασκευή από ύλες οποιασδήποτε κλάσης, εκτός από εκείνες της ίδιας κλάσης με το προϊόν	
	- Άλλοι εκτός από φρούτα και καρπούς (περιλαμβανομένων των καρπών με κέλυφος), μη παρασκευασμένα με ατμό ούτε βρασμένα στο νερό, χωρίς προσθήκη ζάχαρης, κατεψυγμένα	Παρασκευή: — από ύλες οποιασδήποτε κλάσης, εκτός από εκείνες της ίδιας κλάσης με το προϊόν, και — κατά την οποία η αξία όλων των χρησιμοποιούμενων υλών του κεφαλαίου 17 δεν πρέπει να υπερβαίνει το 30 % της τιμής εργοστασίου του προϊόντος	—

▼B

Κλάση Εναρμονισμένου Συστήματος 2012	Περιγραφή εμπορευμάτων	Επεξεργασία ή μεταποίηση επί μη καταγόμενων υλών η οποία προσδίδει το χαρακτήρα του καταγόμενου προϊόντος	
(1)	(2)	(3)	(4)
2009	Χυμοί φρούτων (στους οποίους περιλαμβάνεται και ο μούστος σταφυλιών) ή λαχανικών, που δεν έχουν υποστεί ζύμωση, χωρίς προσθήκη αλκοόλης, με ή χωρίς προσθήκη ζάχαρης ή άλλων γλυκαντικών	Παρασκευή: — από ύλες οποιασδήποτε κλάσης, εκτός από εκείνες της ίδιας κλάσης με το προϊόν, και — κατά την οποία η αξία όλων των χρησιμοποιούμενων υλών του κεφαλαίου 17 δεν πρέπει να υπερβαίνει το 30 % της τιμής εργοστασίου του προϊόντος	—
ex κεφάλαιο 21	Διάφορα παρασκευάσματα διατροφής, εκτός από:	Παρασκευή από ύλες οποιασδήποτε κλάσης, εκτός από εκείνες της ίδιας κλάσης με το προϊόν	
2101	Εκχυλίσματα, αποστάγματα και συμπυκνώματα καφέ, τσαγιού ή ματέ και παρασκευάσματα με βάση τα προϊόντα αυτά ή με βάση τον καφέ, το τσάι ή το ματέ. Κιχώριο φρυγμένο και άλλα φρυγμένα υποκατάστατα του καφέ και τα εκχυλίσματα, αποστάγματα και συμπυκνώματα αυτών	Παρασκευή: — από ύλες οποιασδήποτε κλάσης, εκτός από εκείνες της ίδιας κλάσης με το προϊόν, και — κατά την οποία όλο το χρησιμοποιούμενο κιχώριο πρέπει να είναι εξ ολοκλήρου παραγόμενο	—
2103	Παρασκευάσματα για σάλτσες και σάλτσες παρασκευασμένες. Αρτύματα και καρυκεύματα, σύνθετα. Αλεύρι από σινάπι και μουστάρδα παρασκευασμένη:		
	- Παρασκευάσματα για σάλτσες και σάλτσες παρασκευασμένες. Αρτύματα και καρυκεύματα, σύνθετα	Παρασκευή από ύλες οποιασδήποτε κλάσης, εκτός από εκείνες της ίδιας κλάσης με το προϊόν. Ωστόσο, μπορεί να χρησιμοποιείται αλεύρι από σινάπι ή μουστάρδα παρασκευασμένη	
	- Αλεύρι από σινάπι και μουστάρδα παρασκευασμένη	Παρασκευή από ύλες οποιασδήποτε κλάσης	
ex 2104	Παρασκευάσματα για σούπες και ζωμούς. Σούπες και ζωμοί παρασκευασμένα	Παρασκευή από ύλες οποιασδήποτε κλάσης, με εξαίρεση τα παρασκευασμένα ή διατηρημένα λαχανικά των κλάσεων 2002 έως 2005	
2106	Παρασκευάσματα διατροφής που δεν κατονομάζονται ούτε περιλαμβάνονται αλλού	Παρασκευή: — από ύλες οποιασδήποτε κλάσης, εκτός από εκείνες της ίδιας κλάσης με το προϊόν, και — κατά την οποία η αξία των χρησιμοποιούμενων υλών καθενός από τα κεφάλαια 4 και 17 δεν πρέπει να υπερβαίνει το 30 % της τιμής εργοστασίου του προϊόντος	—

▼B

Κλάση Εναρμονισμένου Συστήματος 2012	Περιγραφή εμπορευμάτων	Επεξεργασία ή μεταποίηση επί μη καταγόμενων υλών η οποία προσδίδει το χαρακτήρα του καταγόμενου προϊόντος	
(1)	(2)	(3)	(4)
ex κεφάλαιο 22	Ποτά, αλκοολούχα υγρά και ξίδι, εκτός από:	Παρασκευή: — από ύλες οποιασδήποτε κλάσης, εκτός από εκείνες της ίδιας κλάσης με το προϊόν, και — κατά την οποία όλα τα σταφύλια ή τα παράγωγα των σταφυλιών που χρησιμοποιούνται πρέπει να είναι εξ ολοκλήρου παραγόμενα	—
2202	Νερά, στα οποία περιλαμβάνονται και τα μεταλλικά και τα αεριούχα νερά, με προσθήκη ζάχαρης ή άλλων γλυκαντικών ή αρωματισμένα, και άλλα μη αλκοολούχα ποτά, με εξαίρεση τους χυμούς φρούτων ή λαχανικών της κλάσης 2009	Παρασκευή: — από ύλες οποιασδήποτε κλάσης, εκτός από εκείνες της ίδιας κλάσης με το προϊόν, — κατά την οποία η αξία όλων των υλών του κεφαλαίου 17 που χρησιμοποιούνται δεν πρέπει να υπερβαίνει το 30 % της τιμής εργοστασίου του προϊόντος, και — κατά την οποία όλοι οι χρησιμοποιούμενοι φρουτοχυμοί (εκτός των χυμών ανανά, κίτρου ή γκρέιπφρουτ) πρέπει να είναι καταγόμενοι	—
2207	Αιθυλική αλκοόλη μη μετουσιωμένη, με κατ' όγκο αλκοολικό τίτλο 80 % vol ή περισσότερο. Αιθυλική αλκοόλη και αποστάγματα μετουσιωμένα, οποιουδήποτε τίτλου	Παρασκευή: — από ύλες οποιασδήποτε κλάσης, εκτός από εκείνες των κλάσεων 2207 ή 2208, και — κατά την οποία όλα τα σταφύλια ή οι παράγωγες ύλες σταφυλιών που χρησιμοποιούνται πρέπει να είναι εξ ολοκλήρου παραγόμενα ή, κατά την οποία αν όλες οι άλλες χρησιμοποιούμενες ύλες είναι ήδη καταγόμενες, μπορεί να χρησιμοποιηθεί αράκ σε αναλογίες που δεν πρέπει να υπερβαίνουν το 5 % κατ' όγκο	—
2208	Αιθυλική αλκοόλη μη μετουσιωμένη, με κατ' όγκο αλκοολικό τίτλο λιγότερο του 80 % vol. Αποστάγματα, λικέρ και άλλα οινοπνευματώδη ποτά	Παρασκευή: — από ύλες οποιασδήποτε κλάσης, εκτός από εκείνες των κλάσεων 2207 ή 2208, και	—

▼B

Κλάση Εναρμονισμένου Συστήματος 2012	Περιγραφή εμπορευμάτων	Επεξεργασία ή μεταποίηση επί μη καταγόμενων υλών η οποία προσδίδει το χαρακτήρα του καταγόμενου προϊόντος	
(1)	(2)	(3)	(4)
		— κατά την οποία όλα τα σταφύλια ή οι παράγωγες ύλες σταφυλιών που χρησιμοποιούνται πρέπει να είναι εξ ολοκλήρου παραγόμενα ή, κατά την οποία αν όλες οι άλλες χρησιμοποιούμενες ύλες είναι ήδη καταγόμενες, μπορεί να χρησιμοποιηθεί αράκ σε αναλογίες που δεν πρέπει να υπερβαίνουν το 5 % κατ' όγκο	
ex κεφάλαιο 23	Υπολείμματα και απορρίμματα των βιομηχανιών ειδών διατροφής. Παρασκευασμένες ζωοτροφές, εκτός από:	Παρασκευή από ύλες οποιασδήποτε κλάσης, εκτός από εκείνες της ίδιας κλάσης με το προϊόν	
ex 2301	Αλεύρια φάλαινας· αλεύρια, σκόνες και συσσωματώματα με μορφή σβόλων, από ψάρια ή μαλακόστρακα, μαλάκια ή άλλα ασπόνδυλα υδρόβια, ακατάλληλα για τη διατροφή του ανθρώπου	Παρασκευή κατά την οποία όλες οι χρησιμοποιούμενες ζωικές ύλες των κεφαλαίων 2 και 3 πρέπει να είναι εξ ολοκλήρου παραγόμενες	
ex 2303	Κατάλοιπα της αμυλοποιίας του καλαμποκιού (με εξαίρεση τα συμπυκνωμένα νερά μουσκέματος), περιεκτικότητας σε πρωτεΐνες, που μετριέται σε ξερή ύλη ανώτερης του 40 % κατά βάρος	Παρασκευή κατά την οποία όλο το χρησιμοποιούμενο καλαμπόκι πρέπει να είναι εξ ολοκλήρου παραγόμενο	
ex 2306	Ελαιοπυρήνες και άλλα υπολείμματα της εξαγωγής του ελαιολάδου, που έχουν περιεκτικότητα κατά βάρος σε ελαιόλαδο ανώτερη του 3 %	Παρασκευή κατά την οποία όλοι οι χρησιμοποιούμενες ελιές πρέπει να είναι εξ ολοκλήρου παραγόμενες	
2309	Παρασκευάσματα των τύπων που χρησιμοποιούνται για τη διατροφή των ζώων	Παρασκευή κατά την οποία: — όλα τα χρησιμοποιούμενα δημητριακά, ζάχαρα ή μελάσες, κρέας ή γάλα, είναι καταγόμενα, και — όλες οι χρησιμοποιούμενες ύλες του κεφαλαίου 3 πρέπει να είναι εξ ολοκλήρου παραγόμενες	—
ex κεφάλαιο 24	Καπνά και βιομηχανοποιημένα υποκατάστατα καπνού, εκτός από:	Παρασκευή κατά την οποία όλες οι χρησιμοποιούμενες ύλες του κεφαλαίου 24 πρέπει να είναι εξ ολοκλήρου παραγόμενες	
2402	Πούρα (στα οποία περιλαμβάνονται και εκείνα με κομμένα τα άκρα), πουράκια και τσιγάρα, από καπνό ή υποκατάστατα του καπνού	Παρασκευή κατά την οποία τουλάχιστον το 70 % του βάρους καπνού που δεν έχει βιομηχανοποιηθεί ή των απορριμμάτων καπνού της κλάσης 2401 είναι καταγόμενα	

▼B

Κλάση Εναρμονισμένου Συστήματος 2012	Περιγραφή εμπορευμάτων	Επεξεργασία ή μεταποίηση επί μη καταγόμενων υλών η οποία προσδίδει το χαρακτήρα του καταγόμενου προϊόντος	
(1)	(2)	(3)	(4)
ex 2403	Καπνός για κάπνισμα	Παρασκευή κατά την οποία τουλάχιστον το 70 % του βάρους καπνού που δεν έχει βιομηχανοποιηθεί ή των απορριμμάτων καπνού της κλάσης 2401 είναι καταγόμενα	
ex κεφάλαιο 25	Αλάτι, θείο, γαίες και πέτρες, γύψος, ασβέστης και τσιμέντα, εκτός από:	Παρασκευή από ύλες οποιασδήποτε κλάσης, εκτός από εκείνες της ίδιας κλάσης με το προϊόν	
ex 2504	Φυσικός, κρυσταλλικός γραφίτης, εμπλουτισμένος με άνθρακα, καθαρισμένος, αλεσμένος	Εμπλουτισμός με άνθρακα, καθαρισμός και άλεση του ακατέργαστου κρυσταλλικού γραφίτη	
ex 2515	Μάρμαρα, απλά κομμένα με πριόνι ή άλλο τρόπο, σε όγκους ή πλάκες σχήματος τετραγώνου ή ορθογωνίου, πάχους που δεν υπερβαίνει τα 25 cm	Κοπή, με πριονισμό ή άλλον τρόπο, μαρμάρου (ακόμη και ήδη κομμένου) πάχους μεγαλυτέρου των 25 cm	
ex 2516	Γρανίτης, πορφυρίτης, βασάλτης, ψαμμίτης και άλλες πέτρες για πελέκημα ή χτίσιμο, απλά κομμένες, με πριόνι ή άλλον τρόπο, σε όγκους ή πλάκες σχήματος τετραγώνου ή ορθογωνίου, πάχους που δεν υπερβαίνει τα 25 cm	Κοπή, με πριονισμό ή άλλον τρόπο, πέτρας (ακόμη και ήδη κομμένης) πάχους μεγαλυτέρου των 25 cm	
ex 2518	Δολομίτης πυρωμένος	Πύρωση μη πυρωμένου δολομίτη	
ex 2519	Θρυμματισμένο φυσικό ανθρακικό μαγνήσιο (μαγνησίτης), σε κιβώτια ερμητικά κλεισμένα, και οξείδιο του μαγνησίου, έστω και καθαρό, άλλο από μαγνησία που αποκτήθηκε με τήξη με ηλεκτρισμό ή από πυρωμένη αδρανή μαγνησία (φρυγμένη)	Παρασκευή από ύλες οποιασδήποτε κλάσης, εκτός από εκείνες της ίδιας κλάσης με το προϊόν. Ωστόσο, μπορεί να χρησιμοποιείται φυσικό ανθρακικό μαγνήσιο (μαγνησίτης)	
ex 2520	Γύψος ψημένος, παρασκευασμένος ειδικά για την οδοντοτεχνική	Παρασκευή κατά την οποία η αξία όλων των υλών που χρησιμοποιούνται δεν πρέπει να υπερβαίνει το 50 % της τιμής εργοστασίου του προϊόντος	
ex 2524	Ίνες αμιάντου, φυσικές	Παρασκευή από συμπυκνώματα αμιάντου	
ex 2525	Μαρμαρυγίας σε σκόνη	Παρασκευή με άλεση μαρμαρυγία ή απορριμμάτων μαρμαρυγία	
ex 2530	Χρωστικές γαίες, πυρωμένες (φρυγμένες) ή σε σκόνη	Παρασκευή με πύρωση (φρύξη) ή άλεση χρωστικών γαιών	

▼B

Κλάση Εναρμονισμένου Συστήματος 2012	Περιγραφή εμπορευμάτων	Επεξεργασία ή μεταποίηση επί μη καταγόμενων υλών η οποία προσδίδει το χαρακτήρα του καταγόμενου προϊόντος	
(1)	(2)	(3)	(4)
Κεφάλαιο 26	Μεταλλεύματα, σκουριές και τέφρες	Παρασκευή από ύλες οποιασδήποτε κλάσης, εκτός από εκείνες της ίδιας κλάσης με το προϊόν	
ex κεφάλαιο 27	Ορυκτά καύσιμα, ορυκτά λάδια και προϊόντα της απόσταξης αυτών. Ασφαλτώδεις ύλες. Κεριά ορυκτά, εκτός από:	Παρασκευή από ύλες οποιασδήποτε κλάσης, εκτός από εκείνες της ίδιας κλάσης με το προϊόν	
ex 2707	Λάδια στα οποία τα αρωματικά συστατικά υπερισχύουν κατά βάρος σε σχέση με τα μη αρωματικά, δηλαδή λάδια ανάλογα με τα ορυκτά λάδια που προέρχονται από την απόσταξη σε υψηλή θερμοκρασία των πισσών από λιθάνθρακα, που αποστάζουν το 65 % τουλάχιστον του όγκου τους στους 250 °C (περιλαμβανομένων των μειγμάτων αποσταγμάτων πετρελαίου και βενζόλης) και προορίζονται να χρησιμοποιηθούν για καύσιμα	Εργασίες διύλισης και/ή μια ή περισσότερες ειδικές διεργασίες ([1]) ή Άλλες εργασίες κατά τις οποίες όλες οι χρησιμοποιούμενες ύλες υπάγονται σε κλάση διαφορετική από εκείνη του προϊόντος. Ωστόσο, μπορούν να χρησιμοποιούνται ύλες της ίδιας κλάσης με το προϊόν, υπό την προϋπόθεση ότι η συνολική αξία τους δεν πρέπει να υπερβαίνει το 50 % της τιμής εργοστασίου του προϊόντος	
ex 2709	Λάδια ακατέργαστα από ασφαλτούχα ορυκτά	Πυρόλυση ασφαλτούχων ορυκτών	
2710	Λάδια από πετρέλαιο ή από ασφαλτούχα ορυκτά, άλλα από τα ακατέργαστα λάδια. Παρασκευάσματα που δεν κατονομάζονται ούτε περιλαμβάνονται αλλού, που περιέχουν κατά βάρος 70 % ή περισσότερο λάδια από πετρέλαιο ή ασφαλτούχα ορυκτά και στα οποία τα λάδια αυτά αποτελούν το βασικό συστατικό. Χρησιμοποιημένα λάδια	Εργασίες διύλισης και/ή μια ή περισσότερες ειδικές διεργασίες ([2]) ή Άλλες εργασίες κατά τις οποίες όλες οι χρησιμοποιούμενες ύλες υπάγονται σε κλάση διαφορετική από εκείνη του προϊόντος. Ωστόσο, μπορούν να χρησιμοποιούνται ύλες της ίδιας κλάσης με το προϊόν, υπό την προϋπόθεση ότι η συνολική αξία τους δεν πρέπει να υπερβαίνει το 50 % της τιμής εργοστασίου του προϊόντος	
2711	Αέρια πετρελαίου και άλλοι αέριοι υδρογονάνθρακες	Εργασίες διύλισης και/ή μια ή περισσότερες ειδικές διεργασίες ([2]) ή	

▼B

Κλάση Εναρμονισμένου Συστήματος 2012	Περιγραφή εμπορευμάτων	Επεξεργασία ή μεταποίηση επί μη καταγόμενων υλών η οποία προσδίδει το χαρακτήρα του καταγόμενου προϊόντος	
(1)	(2)	(3)	(4)
		Άλλες εργασίες κατά τις οποίες όλες οι χρησιμοποιούμενες ύλες υπάγονται σε κλάση διαφορετική από εκείνη του προϊόντος. Ωστόσο, μπορούν να χρησιμοποιούνται ύλες της ίδιας κλάσης με το προϊόν, υπό την προϋπόθεση ότι η συνολική αξία τους δεν πρέπει να υπερβαίνει το 50 % της τιμής εργοστασίου του προϊόντος	
2712	Βαζελίνη. Παραφίνη, κερί πετρελαίου μικροκρυστάλλινο, slack wax, οζοκηρίτης, κερί από λιγνίτη, κερί από τύρφη, άλλα ορυκτά κεριά και παρόμοια προϊόντα που παίρνονται με σύνθεση ή άλλες μεθόδους, έστω και χρωματισμένα	Εργασίες διύλισης και/ή μια ή περισσότερες ειδικές διεργασίες ([2]) ή Άλλες εργασίες κατά τις οποίες όλες οι χρησιμοποιούμενες ύλες υπάγονται σε κλάση διαφορετική από εκείνη του προϊόντος. Ωστόσο, μπορούν να χρησιμοποιούνται ύλες της ίδιας κλάσης με το προϊόν, υπό την προϋπόθεση ότι η συνολική αξία τους δεν πρέπει να υπερβαίνει το 50 % της τιμής εργοστασίου του προϊόντος	
2713	Οπτάνθρακας (κοκ) από πετρέλαιο, άσφαλτος από πετρέλαιο και άλλα υπολείμματα των λαδιών πετρελαίου ή των ασφαλτούχων ορυκτών	Εργασίες διύλισης και/ή μια ή περισσότερες ειδικές διεργασίες ([1]) ή Άλλες εργασίες κατά τις οποίες όλες οι χρησιμοποιούμενες ύλες υπάγονται σε κλάση διαφορετική από εκείνη του προϊόντος. Ωστόσο, μπορούν να χρησιμοποιούνται ύλες της ίδιας κλάσης με το προϊόν, υπό την προϋπόθεση ότι η συνολική αξία τους δεν πρέπει να υπερβαίνει το 50 % της τιμής εργοστασίου του προϊόντος	
2714	Άσφαλτοι εν γένει φυσικές. Σχίστες και άμμος, ασφαλτούχα. Ασφαλτίτες και πετρώματα ασφαλτούχα	Εργασίες διύλισης και/ή μια ή περισσότερες ειδικές διεργασίες ([1]) ή Άλλες εργασίες κατά τις οποίες όλες οι χρησιμοποιούμενες ύλες υπάγονται σε κλάση διαφορετική από εκείνη του προϊόντος. Ωστόσο, μπορούν να χρησιμοποιούνται ύλες της ίδιας κλάσης με το προϊόν, υπό την προϋπόθεση ότι η συνολική αξία τους δεν πρέπει να υπερβαίνει το 50 % της τιμής εργοστασίου του προϊόντος	

▼B

Κλάση Εναρμονισμένου Συστήματος 2012	Περιγραφή εμπορευμάτων	Επεξεργασία ή μεταποίηση επί μη καταγόμενων υλών η οποία προσδίδει το χαρακτήρα του καταγόμενου προϊόντος	
(1)	(2)	(3)	(4)
2715	Μείγματα ασφαλτούχα με βάση τη φυσική άσφαλτο εν γένει, την πίσσα του πετρελαίου, την ορυκτή πίσσα ή το υπόλειμμα αυτής (π.χ. μαστίχες ασφαλτούχες, cut-backs).	Εργασίες διύλισης και/ή μια ή περισσότερες ειδικές διεργασίες ([1]) ή Άλλες εργασίες κατά τις οποίες όλες οι χρησιμοποιούμενες ύλες υπάγονται σε κλάση διαφορετική από εκείνη του προϊόντος. Ωστόσο, μπορούν να χρησιμοποιούνται ύλες της ίδιας κλάσης με το προϊόν, υπό την προϋπόθεση ότι η συνολική αξία τους δεν πρέπει να υπερβαίνει το 50 % της τιμής εργοστασίου του προϊόντος	
ex κεφάλαιο 28	Ανόργανα χημικά προϊόντα. Ενώσεις ανόργανες ή οργανικές πολύτιμων μετάλλων, μετάλλων σπανίων γαιών, ραδιενεργών στοιχείων, ή ισοτόπων, εκτός από:	Παρασκευή από ύλες οποιασδήποτε κλάσης, εκτός από εκείνες της ίδιας κλάσης με το προϊόν. Ωστόσο, μπορούν να χρησιμοποιούνται ύλες της ίδιας κλάσης με το προϊόν, υπό την προϋπόθεση ότι η συνολική αξία τους δεν πρέπει να υπερβαίνει το 20 % της τιμής εργοστασίου του προϊόντος	Παρασκευή κατά την οποία η αξία όλων των υλών που χρησιμοποιούνται δεν πρέπει να υπερβαίνει το 40 % της τιμής εργοστασίου του προϊόντος
ex 2805	«Mischmetall»	Παρασκευή με θερμική ή ηλεκτρολυτική επεξεργασία κατά την οποία η αξία όλων των χρησιμοποιούμενων υλών δεν πρέπει να υπερβαίνει το 50 % της τιμής εργοστασίου του προϊόντος	
ex 2811	Τριοξείδιο του θείου	Παρασκευή από διοξείδιο του θείου	Παρασκευή κατά την οποία η αξία όλων των υλών που χρησιμοποιούνται δεν πρέπει να υπερβαίνει το 40 % της τιμής εργοστασίου του προϊόντος
ex 2833	Θειικό αργίλιο	Παρασκευή κατά την οποία η αξία όλων των υλών που χρησιμοποιούνται δεν πρέπει να υπερβαίνει το 50 % της τιμής εργοστασίου του προϊόντος	
ex 2840	Υπερβορικό νάτριο	Παρασκευή από τετραβορικό του δινατρίου πεντένυδρο	Παρασκευή κατά την οποία η αξία όλων των υλών που χρησιμοποιούνται δεν πρέπει να υπερβαίνει το 40 % της τιμής εργοστασίου του προϊόντος
ex 2852	- Ενώσεις του υδραργύρου με εσωτερικούς αιθέρες και τα αλογονωμένα, σουλφονωμένα, νιτρωμένα ή νιτροδωμένα παράγωγά τους	Παρασκευή από ύλες οποιασδήποτε κλάσης. Ωστόσο, η αξία όλων των χρησιμοποιούμενων υλών της κλάσης 2909 δεν υπερβαίνει το 20 % της τιμής εργοστασίου του προϊόντος	Παρασκευή κατά την οποία η αξία όλων των χρησιμοποιούμενων υλών δεν πρέπει να υπερβαίνει το 40 % της τιμής εργοστασίου του προϊόντος

▼B

Κλάση Εναρμονισμένου Συστήματος 2012	Περιγραφή εμπορευμάτων	Επεξεργασία ή μεταποίηση επί μη καταγόμενων υλών η οποία προσδίδει το χαρακτήρα του καταγόμενου προϊόντος	
(1)	(2)	(3)	(4)
	- Ενώσεις του υδραργύρου με νουκλεϊνικά οξέα και τα άλατά τους, καθορισμένης ή μη χημικής σύστασης. Άλλες ετεροκυκλικές ενώσεις	Παρασκευή από ύλες οποιασδήποτε κλάσης. Ωστόσο, η αξία όλων των χρησιμοποιούμενων υλών των κλάσεων 2852, 2932, 2933 και 2934 δεν υπερβαίνει το 20 % της τιμής εργοστασίου του προϊόντος	Παρασκευή κατά την οποία η αξία όλων των χρησιμοποιούμενων υλών δεν πρέπει να υπερβαίνει το 40 % της τιμής εργοστασίου του προϊόντος
	- Ενώσεις του υδραργύρου με χημικά προϊόντα και παρασκευάσματα των χημικών ή συναφών βιομηχανιών (στα οποία περιλαμβάνονται και εκείνα που αποτελούνται από μείγματα φυσικών προϊόντων), που δεν κατονομάζονται ούτε περιλαμβάνονται αλλού	Παρασκευή κατά την οποία η αξία όλων των χρησιμοποιούμενων υλών δεν πρέπει να υπερβαίνει το 50 % της τιμής εργοστασίου του προϊόντος	
ex κεφάλαιο 29	Οργανικά χημικά προϊόντα, εκτός από:	Παρασκευή από ύλες οποιασδήποτε κλάσης, εκτός από εκείνες της ίδιας κλάσης με το προϊόν. Ωστόσο, μπορούν να χρησιμοποιούνται ύλες της ίδιας κλάσης με το προϊόν, υπό την προϋπόθεση ότι η συνολική αξία τους δεν πρέπει να υπερβαίνει το 20 % της τιμής εργοστασίου του προϊόντος	Παρασκευή κατά την οποία η αξία όλων των χρησιμοποιούμενων υλών δεν πρέπει να υπερβαίνει το 40 % της τιμής εργοστασίου του προϊόντος
ex 2901	Υδρογονάνθρακες άκυκλοι, που προορίζονται να χρησιμοποιηθούν ως καύσιμα	Εργασίες διύλισης και/ή μια ή περισσότερες ειδικές διεργασίες ([1]) ή Άλλες εργασίες κατά τις οποίες όλες οι χρησιμοποιούμενες ύλες υπάγονται σε κλάση διαφορετική από εκείνη του προϊόντος. Ωστόσο, μπορούν να χρησιμοποιούνται ύλες της ίδιας κλάσης με το προϊόν, υπό την προϋπόθεση ότι η συνολική αξία τους δεν πρέπει να υπερβαίνει το 50 % της τιμής εργοστασίου του προϊόντος	
ex 2902	Κυκλανικοί και κυκλενικοί υδρογονάνθρακες (εκτός από τα αζουλένια), βενζόλιο, τολουόλιο, ξυλόλια, που προορίζονται να χρησιμοποιηθούν ως καύσιμα	Εργασίες διύλισης και/ή μια ή περισσότερες ειδικές διεργασίες ([1]) ή	

▼B

Κλάση Εναρμονισμένου Συστήματος 2012	Περιγραφή εμπορευμάτων	Επεξεργασία ή μεταποίηση επί μη καταγόμενων υλών η οποία προσδίδει το χαρακτήρα του καταγόμενου προϊόντος	
(1)	(2)	(3)	(4)
		Άλλες εργασίες κατά τις οποίες όλες οι χρησιμοποιούμενες ύλες υπάγονται σε κλάση διαφορετική από εκείνη του προϊόντος. Ωστόσο, μπορούν να χρησιμοποιούνται ύλες της ίδιας κλάσης με το προϊόν, υπό την προϋπόθεση ότι η συνολική αξία τους δεν πρέπει να υπερβαίνει το 50 % της τιμής εργοστασίου του προϊόντος	
ex 2905	Άλατα μετά μετάλλων των αλκοολών αυτής της κλάσης και αιθανόλης	Παρασκευή από ύλες οποιασδήποτε κλάσης, συμπεριλαμβανομένων άλλων υλών της κλάσης 2905. Ωστόσο, μπορούν να χρησιμοποιούνται μεταλλικά αλκοολικά άλατα της ίδιας κλάσης με το προϊόν, υπό την προϋπόθεση ότι η συνολική αξία τους δεν πρέπει να υπερβαίνει το 20 % της τιμής εργοστασίου του προϊόντος	Παρασκευή κατά την οποία η αξία όλων των χρησιμοποιούμενων υλών δεν πρέπει να υπερβαίνει το 40 % της τιμής εργοστασίου του προϊόντος
2915	Οξέα μονοκαρβοξυλικά άκυκλα κορεσμένα και οι ανυδρίτες, τα αλογονίδια, υπεροξείδια και υπεροξέα τους. Τα αλογονωμένα, σουλφονωμένα, νιτρωμένα ή νιτροδωμένα παράγωγά τους	Παρασκευή από ύλες οποιασδήποτε κλάσης. Ωστόσο, η αξία όλων των χρησιμοποιούμενων υλών των κλάσεων 2915 και 2916 δεν πρέπει να υπερβαίνει το 20 % της τιμής εργοστασίου του προϊόντος	Παρασκευή κατά την οποία η αξία όλων των χρησιμοποιούμενων υλών δεν πρέπει να υπερβαίνει το 40 % της τιμής εργοστασίου του προϊόντος
ex 2932	- Εσωτερικοί αιθέρες και τα αλογονωμένα, σουλφονωμένα, νιτρωμένα ή νιτροδωμένα παράγωγά τους	Παρασκευή από ύλες οποιασδήποτε κλάσης. Ωστόσο, η αξία όλων των χρησιμοποιούμενων υλών της κλάσης 2909 δεν πρέπει να υπερβαίνει το 20 % της τιμής εργοστασίου του προϊόντος	Παρασκευή κατά την οποία η αξία όλων των χρησιμοποιούμενων υλών δεν πρέπει να υπερβαίνει το 40 % της τιμής εργοστασίου του προϊόντος
	- Κυκλικές ακετάλες και ημιακετάλες εσωτερικές και τα αλογονωμένα σουλφονωμένα, νιτρωμένα ή νιτροδωμένα παράγωγά τους	Παρασκευή από ύλες οποιασδήποτε κλάσης	Παρασκευή κατά την οποία η αξία όλων των χρησιμοποιούμενων υλών δεν πρέπει να υπερβαίνει το 40 % της τιμής εργοστασίου του προϊόντος
2933	Ενώσεις ετεροκυκλικές μόνο με ετεροάτομο (-α) αζώτου	Παρασκευή από ύλες οποιασδήποτε κλάσης. Ωστόσο, η αξία όλων των χρησιμοποιούμενων υλών των κλάσεων 2932 και 2933 δεν πρέπει να υπερβαίνει το 20 % της τιμής εργοστασίου του προϊόντος	Παρασκευή κατά την οποία η αξία όλων των χρησιμοποιούμενων υλών δεν πρέπει να υπερβαίνει το 40 % της τιμής εργοστασίου του προϊόντος
2934	Νουκλεϊνικά οξέα και άλατά τους, καθορισμένης ή μη χημικής σύστασης. Άλλες ετεροκυκλικές ενώσεις	Παρασκευή από ύλες οποιασδήποτε κλάσης. Ωστόσο, η αξία όλων των χρησιμοποιούμενων υλών των κλάσεων 2932, 2933 και 2934 δεν υπερβαίνει το 20 % της τιμής εργοστασίου του προϊόντος	Παρασκευή κατά την οποία η αξία όλων των χρησιμοποιούμενων υλών δεν πρέπει να υπερβαίνει το 40 % της τιμής εργοστασίου του προϊόντος

▼B

Κλάση Εναρμονισμένου Συστήματος 2012	Περιγραφή εμπορευμάτων	Επεξεργασία ή μεταποίηση επί μη καταγόμενων υλών η οποία προσδίδει το χαρακτήρα του καταγόμενου προϊόντος	
(1)	(2)	(3)	(4)
ex 2939	Συμπυκνώματα άχυρου παπαρούνας που περιέχουν τουλάχιστον 50 % κατά βάρος αλκαλοειδή	Παρασκευή κατά την οποία η αξία όλων των χρησιμοποιούμενων υλών δεν πρέπει να υπερβαίνει το 50 % της τιμής εργοστασίου του προϊόντος	
ex κεφάλαιο 30	Φαρμακευτικά προϊόντα, εκτός από:	Παρασκευή από ύλες οποιασδήποτε κλάσης, εκτός από εκείνες της ίδιας κλάσης με το προϊόν. Ωστόσο, μπορούν να χρησιμοποιούνται ύλες της ίδιας κλάσης με το προϊόν, υπό την προϋπόθεση ότι η συνολική αξία τους δεν πρέπει να υπερβαίνει το 20 % της τιμής εργοστασίου του προϊόντος	
3002	Αίμα ανθρώπων. Αίμα ζώων για θεραπευτικές, προφυλακτικές ή διαγνωστικές χρήσεις. Αντιοροί, άλλα κλάσματα του αίματος, τροποποιημένα ή μη ανοσολογικά προϊόντα ή λαμβανόμενα έστω και με βιοτεχνολογικές μεθόδους. Εμβόλια, τοξίνες, καλλιέργειες μικροοργανισμών (με εξαίρεση τις ζύμες) και παρόμοια προϊόντα:		
	- Προϊόντα που αποτελούνται από προϊόντα αναμειγμένα μεταξύ τους, παρασκευασμένα για θεραπευτικούς ή προφυλακτικούς σκοπούς, ή μη αναμειγμένα προϊόντα, παρασκευασμένα για τους ίδιους σκοπούς, που παρουσιάζονται με μορφή δόσεων ή είναι συσκευασμένα για τη λιανική πώληση	Παρασκευή από ύλες οποιασδήποτε κλάσης, συμπεριλαμβανομένων άλλων υλών της κλάσης 3002. Ωστόσο, μπορούν να χρησιμοποιούνται ύλες με την αυτή περιγραφή με το προϊόν, υπό την προϋπόθεση ότι η συνολική αξία τους δεν πρέπει να υπερβαίνει το 20 % της τιμής εργοστασίου του προϊόντος	
	- Άλλα:		
	- - Αίμα ανθρώπων	Παρασκευή από ύλες οποιασδήποτε κλάσης, συμπεριλαμβανομένων άλλων υλών της κλάσης 3002. Ωστόσο, μπορούν να χρησιμοποιούνται ύλες με την αυτή περιγραφή με το προϊόν, υπό την προϋπόθεση ότι η συνολική αξία τους δεν πρέπει να υπερβαίνει το 20 % της τιμής εργοστασίου του προϊόντος	

▼B

Κλάση Εναρμονισμένου Συστήματος 2012	Περιγραφή εμπορευμάτων	Επεξεργασία ή μεταποίηση επί μη καταγόμενων υλών η οποία προσδίδει το χαρακτήρα του καταγόμενου προϊόντος	
(1)	(2)	(3)	(4)
	- - Αίμα ζώων για θεραπευτικές ή προφυλακτικές χρήσεις	Παρασκευή από ύλες οποιασδήποτε κλάσης, συμπεριλαμβανομένων άλλων υλών της κλάσης 3002. Ωστόσο, μπορούν να χρησιμοποιούνται ύλες με την αυτή περιγραφή με το προϊόν, υπό την προϋπόθεση ότι η συνολική αξία τους δεν πρέπει να υπερβαίνει το 20 % της τιμής εργοστασίου του προϊόντος	
	- - Συστατικά του αίματος, εκτός από τους αντιορούς, την αιμοσφαιρίνη, τη γλοβουλίνη του αίματος και τον ορό γλοβουλίνης	Παρασκευή από ύλες οποιασδήποτε κλάσης, συμπεριλαμβανομένων άλλων υλών της κλάσης 3002. Ωστόσο, μπορούν να χρησιμοποιούνται ύλες με την αυτή περιγραφή με το προϊόν, υπό την προϋπόθεση ότι η συνολική αξία τους δεν πρέπει να υπερβαίνει το 20 % της τιμής εργοστασίου του προϊόντος	
	- - Αιμοσφαιρίνη, γλοβουλίνη του αίματος και ορός γλοβουλίνης	Παρασκευή από ύλες οποιασδήποτε κλάσης, συμπεριλαμβανομένων άλλων υλών της κλάσης 3002. Ωστόσο, μπορούν να χρησιμοποιούνται ύλες με την αυτή περιγραφή με το προϊόν, υπό την προϋπόθεση ότι η συνολική αξία τους δεν πρέπει να υπερβαίνει το 20 % της τιμής εργοστασίου του προϊόντος	
	- - Άλλα	Παρασκευή από ύλες οποιασδήποτε κλάσης, συμπεριλαμβανομένων άλλων υλών της κλάσης 3002. Ωστόσο, μπορούν να χρησιμοποιούνται ύλες με την αυτή περιγραφή με το προϊόν, υπό την προϋπόθεση ότι η συνολική αξία τους δεν πρέπει να υπερβαίνει το 20 % της τιμής εργοστασίου του προϊόντος	
3003 και 3004	Φάρμακα (με εξαίρεση τα προϊόντα των κλάσεων 3002, 3005 ή 3006):		
	- Που παρασκευάζονται από αμικακίνη της κλάσης 2941	Παρασκευή από ύλες οποιασδήποτε κλάσης, εκτός από εκείνες της ίδιας κλάσης με το προϊόν. Ωστόσο, μπορούν να χρησιμοποιούνται ύλες της κλάσης 3003 ή 3004, υπό την προϋπόθεση ότι η συνολική αξία τους δεν πρέπει να υπερβαίνει το 20 % της τιμής εργοστασίου του προϊόντος	

▼B

Κλάση Εναρμονισμένου Συστήματος 2012	Περιγραφή εμπορευμάτων	Επεξεργασία ή μεταποίηση επί μη καταγόμενων υλών η οποία προσδίδει το χαρακτήρα του καταγόμενου προϊόντος	
(1)	(2)	(3)	(4)
	- Άλλα	Παρασκευή: — από ύλες οποιασδήποτε κλάσης, εκτός από εκείνες της ίδιας κλάσης με το προϊόν. Ωστόσο, μπορούν να χρησιμοποιούνται ύλες της κλάσης 3003 ή 3004, υπό την προϋπόθεση ότι η συνολική αξία τους δεν πρέπει να υπερβαίνει το 20 % της τιμής εργοστασίου του προϊόντος και — κατά την οποία η αξία όλων των χρησιμοποιούμενων υλών δεν πρέπει να υπερβαίνει το 50 % της τιμής εργοστασίου του προϊόντος	—
ex 3006	Φαρμακευτικά απορρίμματα που αναφέρονται στη σημείωση 4 ια) του κεφαλαίου 30	Διατηρείται η καταγωγή του προϊόντος στην αρχική του κατάταξη	
	- Αποστειρωμένες αυτοκόλλητες μεμβράνες για τη χειρουργική ή την οδοντιατρική, που μπορούν να απορροφηθούν ή όχι:		
	- - από πλαστικό	Παρασκευή κατά την οποία η αξία όλων των χρησιμοποιούμενων υλών του κεφαλαίου 39 δεν πρέπει να υπερβαίνει το 20 % της τιμής εργοστασίου του προϊόντος (5)	Παρασκευή κατά την οποία η αξία όλων των χρησιμοποιούμενων υλών δεν πρέπει να υπερβαίνει το 25 % της τιμής εργοστασίου του προϊόντος
	- - από ίνες	Κατασκευή από (7): — φυσικές ίνες, — μη συνεχείς συνθετικές ή τεχνητές ίνες, μη λαναρισμένες ούτε χτενισμένες ούτε επεξεργασμένες με άλλο τρόπο για την κλώση, ή — χημικές ύλες ή υφαντικούς πολτούς	
	- Συσκευές που προορίζονται για χρήση σε περιπτώσεις παρά φύση έδρας	Παρασκευή κατά την οποία η αξία όλων των χρησιμοποιούμενων υλών δεν πρέπει να υπερβαίνει το 50 % της τιμής εργοστασίου του προϊόντος	
ex κεφάλαιο 31	Λιπάσματα, εκτός από:	Παρασκευή από ύλες οποιασδήποτε κλάσης, εκτός από εκείνες της ίδιας κλάσης με το προϊόν. Ωστόσο, μπορούν να χρησιμοποιούνται ύλες της ίδιας κλάσης με το προϊόν, υπό την προϋπόθεση ότι η συνολική αξία τους δεν πρέπει να υπερβαίνει το 20 % της τιμής εργοστασίου του προϊόντος	Παρασκευή κατά την οποία η αξία όλων των χρησιμοποιούμενων υλών δεν πρέπει να υπερβαίνει το 40 % της τιμής εργοστασίου του προϊόντος

▼B

Κλάση Εναρμονισμένου Συστήματος 2012	Περιγραφή εμπορευμάτων	Επεξεργασία ή μεταποίηση επί μη καταγόμενων υλών η οποία προσδίδει το χαρακτήρα του καταγόμενου προϊόντος	
(1)	(2)	(3)	(4)
ex 3105	Λιπάσματα ορυκτά ή χημικά που περιέχουν δύο ή τρία λιπαντικά στοιχεία: άζωτο, φωσφόρο και κάλιο. Άλλα λιπάσματα. Προϊόντα του κεφαλαίου αυτού που παρουσιάζονται είτε σε δισκία ή παρόμοια σχήματα, είτε σε συσκευασίες με μεικτό βάρος που δεν υπερβαίνει τα 10 kg, εκτός από: — Νιτρικό νάτριο — Κυαναμίδη του ασβεστίου — Θειικό κάλιο — Θειικό καλιομαγνήσιο	Παρασκευή: — από ύλες οποιασδήποτε κλάσης, εκτός από εκείνες της ίδιας κλάσης με το προϊόν. Ωστόσο, μπορούν να χρησιμοποιούνται ύλες της ίδιας κλάσης με το προϊόν, υπό την προϋπόθεση ότι η συνολική αξία τους δεν πρέπει να υπερβαίνει το 20 % της τιμής εργοστασίου του προϊόντος, και — κατά την οποία η αξία όλων των χρησιμοποιούμενων υλών δεν πρέπει να υπερβαίνει το 50 % της τιμής εργοστασίου του προϊόντος	Παρασκευή κατά την οποία η αξία όλων των χρησιμοποιούμενων υλών δεν πρέπει να υπερβαίνει το 40 % της τιμής εργοστασίου του προϊόντος
ex κεφάλαιο 32	Δεψικά και βαφικά εκχυλίσματα. Ταννίνες και τα παράγωγά τους. Χρωστικά και άλλες χρωστικές ύλες. Χρώματα επίχρισης και βερνίκια. Μαστίχες (στόκοι). Μελάνια, εκτός από:	Παρασκευή από ύλες οποιασδήποτε κλάσης, εκτός από εκείνες της ίδιας κλάσης με το προϊόν. Ωστόσο, μπορούν να χρησιμοποιούνται ύλες της ίδιας κλάσης με το προϊόν, υπό την προϋπόθεση ότι η συνολική αξία τους δεν πρέπει να υπερβαίνει το 20 % της τιμής εργοστασίου του προϊόντος	Παρασκευή κατά την οποία η αξία όλων των χρησιμοποιούμενων υλών δεν πρέπει να υπερβαίνει το 40 % της τιμής εργοστασίου του προϊόντος
ex 3201	Ταννίνες και τα άλατα, οι αιθέρες, εστέρες και άλλα παράγωγά τους	Παρασκευή από δεψικά εκχυλίσματα φυτικής προέλευσης	Παρασκευή κατά την οποία η αξία όλων των χρησιμοποιούμενων υλών δεν πρέπει να υπερβαίνει το 40 % της τιμής εργοστασίου του προϊόντος
3205	Χρωστικές λάκες. Παρασκευάσματα που αναφέρονται στη σημείωση 3 του κεφαλαίου αυτού, με βάση τις χρωστικές λάκες ([3])	Παρασκευή από ύλες οποιασδήποτε κλάσης, εκτός από εκείνες των κλάσεων 3203, 3204 και 3205. Ωστόσο, μπορούν να χρησιμοποιούνται ύλες της κλάσης 3205, υπό την προϋπόθεση ότι η συνολική αξία τους δεν πρέπει να υπερβαίνει το 20 % της τιμής εργοστασίου του προϊόντος	Παρασκευή κατά την οποία η αξία όλων των χρησιμοποιούμενων υλών δεν πρέπει να υπερβαίνει το 40 % της τιμής εργοστασίου του προϊόντος
ex κεφάλαιο 33	Αιθέρια έλαια και ρητινοειδή. Προϊόντα αρωματοποιίας ή καλλωπισμού παρασκευασμένα και καλλυντικά παρασκευάσματα, εκτός από:	Παρασκευή από ύλες οποιασδήποτε κλάσης, εκτός από εκείνες της ίδιας κλάσης με το προϊόν. Ωστόσο, μπορούν να χρησιμοποιούνται ύλες της ίδιας κλάσης με το προϊόν, υπό την προϋπόθεση ότι η συνολική αξία τους δεν πρέπει να υπερβαίνει το 20 % της τιμής εργοστασίου του προϊόντος	Παρασκευή κατά την οποία η αξία όλων των χρησιμοποιούμενων υλών δεν πρέπει να υπερβαίνει το 40 % της τιμής εργοστασίου του προϊόντος

▼B

Κλάση Εναρμονισμένου Συστήματος 2012	Περιγραφή εμπορευμάτων	Επεξεργασία ή μεταποίηση επί μη καταγόμενων υλών η οποία προσδίδει το χαρακτήρα του καταγόμενου προϊόντος	
(1)	(2)	(3)	(4)
3301	Αιθέρια έλαια (αποτερπενωμένα ή μη), στα οποία περιλαμβάνονται και εκείνα με την ονομασία «πηγμένα» ή «απόλυτα». Ρητινοειδή. Εκχυλίσματα ελαιορητινών. Συμπυκνωμένα διαλύματα αιθερίων ελαίων σε λίπη, σταθερά λάδια, κεριά ή ανάλογες ύλες, που παίρνονται με απορρόφηση ή εμπότιση. Τερπενικά υποπροϊόντα, κατάλοιπα της αποτερπένωσης των αιθερίων ελαίων. Αποσταγμένα αρωματικά νερά και υδατικά διαλύματα αιθερίων ελαίων	Παρασκευή από ύλες οποιασδήποτε κλάσης, συμπεριλαμβανομένων υλών άλλης ομάδας ([4]) της εν λόγω κλάσης. Ωστόσο, μπορούν να χρησιμοποιούνται ύλες της ίδιας ομάδας με το προϊόν, υπό την προϋπόθεση ότι η συνολική αξία τους δεν πρέπει να υπερβαίνει το 20 % της τιμής εργοστασίου του προϊόντος	Παρασκευή κατά την οποία η αξία όλων των χρησιμοποιούμενων υλών δεν πρέπει να υπερβαίνει το 40 % της τιμής εργοστασίου του προϊόντος
ex κεφάλαιο 34	Σαπούνια, οργανικές ουσίες επιφανειακής δράσης, παρασκευάσματα για πλύσιμο (αλισίβες), παρασκευάσματα λιπαντικά, κεριά τεχνητά, κεριά παρασκευασμένα, προϊόντα συντήρησης, κεριά και παρόμοια είδη, πάστες για προπλάσματα, «κεριά για την οδοντοτεχνική» και συνθέσεις για την οδοντοτεχνική με βάση το γύψο, εκτός από:	Παρασκευή από ύλες οποιασδήποτε κλάσης, εκτός από εκείνες της ίδιας κλάσης με το προϊόν. Ωστόσο, μπορούν να χρησιμοποιούνται ύλες της ίδιας κλάσης με το προϊόν, υπό την προϋπόθεση ότι η συνολική αξία τους δεν πρέπει να υπερβαίνει το 20 % της τιμής εργοστασίου του προϊόντος	Παρασκευή κατά την οποία η αξία όλων των χρησιμοποιούμενων υλών δεν πρέπει να υπερβαίνει το 40 % της τιμής εργοστασίου του προϊόντος
ex 3403	Παρασκευάσματα λιπαντικά που περιέχουν κατά βάρος σε ποσοστό κάτω του 70 % λάδια από πετρέλαιο ή από ασφαλτούχα ορυκτά	Εργασίες διύλισης και/ή μια ή περισσότερες ειδικές διεργασίες ([1]) ή Άλλες εργασίες κατά τις οποίες όλες οι χρησιμοποιούμενες ύλες υπάγονται σε κλάση διαφορετική από εκείνη του προϊόντος. Ωστόσο, μπορούν να χρησιμοποιούνται ύλες της ίδιας κλάσης με το προϊόν, υπό την προϋπόθεση ότι η συνολική αξία τους δεν πρέπει να υπερβαίνει το 50 % της τιμής εργοστασίου του προϊόντος	
3404	Κεριά τεχνητά και κεριά παρασκευασμένα:		
	- Με βάση την παραφίνη, τα κεριά από πετρέλαιο ή από ασφαλτούχα ορυκτά, τα υπολείμματα παραφινών	Παρασκευή από ύλες οποιασδήποτε κλάσης, εκτός από εκείνες της ίδιας κλάσης με το προϊόν. Ωστόσο, μπορούν να χρησιμοποιούνται ύλες της ίδιας κλάσης με το προϊόν, υπό την προϋπόθεση ότι η συνολική αξία τους δεν πρέπει να υπερβαίνει το 50 % της τιμής εργοστασίου του προϊόντος	

▼B

Κλάση Εναρμονισμένου Συστήματος 2012	Περιγραφή εμπορευμάτων	Επεξεργασία ή μεταποίηση επί μη καταγόμενων υλών η οποία προσδίδει το χαρακτήρα του καταγόμενου προϊόντος	
(1)	(2)	(3)	(4)
	- Άλλα	Παρασκευή από ύλες οποιασδήποτε κλάσης, εκτός από: — υδρογονωμένα έλαια που ανήκουν στα κεριά της κλάσης 1516, — λιπαρά οξέα μη καθορισμένα χημικώς ή βιομηχανικές λιπαρές αλκοόλες που ανήκουν στα κεριά της κλάσης 3823 και — ύλες της κλάσης 3404 Ωστόσο, μπορούν να χρησιμοποιούνται αυτές οι ύλες, υπό την προϋπόθεση ότι η συνολική αξία τους δεν πρέπει να υπερβαίνει το 20 % της τιμής εργοστασίου του προϊόντος	Παρασκευή κατά την οποία η αξία όλων των χρησιμοποιούμενων υλών δεν πρέπει να υπερβαίνει το 40 % της τιμής εργοστασίου του προϊόντος
ex κεφάλαιο 35	Λευκωματώδεις ύλες. Προϊόντα με βάση τα τροποποιημένα άμυλα κάθε είδους. Κόλλες. Ένζυμα, εκτός από:	Παρασκευή από ύλες οποιασδήποτε κλάσης, εκτός από εκείνες της ίδιας κλάσης με το προϊόν. Ωστόσο, μπορούν να χρησιμοποιούνται ύλες της ίδιας κλάσης με το προϊόν, υπό την προϋπόθεση ότι η συνολική αξία τους δεν πρέπει να υπερβαίνει το 20 % της τιμής εργοστασίου του προϊόντος	Παρασκευή κατά την οποία η αξία όλων των χρησιμοποιούμενων υλών δεν πρέπει να υπερβαίνει το 40 % της τιμής εργοστασίου του προϊόντος
3505	Δεξτρίνη και άλλα τροποποιημένα άμυλα κάθε είδους (π.χ. τα προζελατινοποιημένα ή εστεροποιημένα άμυλα κάθε είδους). Κόλλες με βάση τα άμυλα κάθε είδους, τη δεξτρίνη ή άλλα τροποποιημένα άμυλα κάθε είδους:		
	- Αιθέρες και εστέρες αμύλων κάθε είδους	Παρασκευή από ύλες οποιασδήποτε κλάσης, συμπεριλαμβανομένων άλλων υλών της κλάσης 3505	Παρασκευή κατά την οποία η αξία όλων των χρησιμοποιούμενων υλών δεν πρέπει να υπερβαίνει το 40 % της τιμής εργοστασίου του προϊόντος
	- Άλλα	Παρασκευή από ύλες οποιασδήποτε κλάσης, εκτός από εκείνες της κλάσης 1108	Παρασκευή κατά την οποία η αξία όλων των χρησιμοποιούμενων υλών δεν πρέπει να υπερβαίνει το 40 % της τιμής εργοστασίου του προϊόντος
ex 3507	Ένζυμα παρασκευασμένα, που δεν κατονομάζονται ούτε περιλαμβάνονται αλλού	Παρασκευή κατά την οποία η αξία όλων των χρησιμοποιούμενων υλών δεν πρέπει να υπερβαίνει το 50 % της τιμής εργοστασίου του προϊόντος	

▼B

Κλάση Εναρμονισμένου Συστήματος 2012	Περιγραφή εμπορευμάτων	Επεξεργασία ή μεταποίηση επί μη καταγόμενων υλών η οποία προσδίδει το χαρακτήρα του καταγόμενου προϊόντος	
(1)	(2)	(3)	(4)
Κεφάλαιο 36	Πυρίτιδες και εκρηκτικές ύλες. Είδη πυροτεχνίας. Σπίρτα. Πυροφορικά κράματα. Εύφλεκτες ύλες	Παρασκευή από ύλες οποιασδήποτε κλάσης, εκτός από εκείνες της ίδιας κλάσης με το προϊόν. Ωστόσο, μπορούν να χρησιμοποιούνται ύλες της ίδιας κλάσης με το προϊόν, υπό την προϋπόθεση ότι η συνολική αξία τους δεν πρέπει να υπερβαίνει το 20 % της τιμής εργοστασίου του προϊόντος	Παρασκευή κατά την οποία η αξία όλων των χρησιμοποιούμενων υλών δεν πρέπει να υπερβαίνει το 40 % της τιμής εργοστασίου του προϊόντος
ex κεφάλαιο 37	Φωτογραφικά ή κινηματογραφικά προϊόντα, εκτός από:	Παρασκευή από ύλες οποιασδήποτε κλάσης, εκτός από εκείνες της ίδιας κλάσης με το προϊόν. Ωστόσο, μπορούν να χρησιμοποιούνται ύλες της ίδιας κλάσης με το προϊόν, υπό την προϋπόθεση ότι η συνολική αξία τους δεν πρέπει να υπερβαίνει το 20 % της τιμής εργοστασίου του προϊόντος	Παρασκευή κατά την οποία η αξία όλων των χρησιμοποιούμενων υλών δεν πρέπει να υπερβαίνει το 40 % της τιμής εργοστασίου του προϊόντος
3701	Πλάκες και επίπεδες επιφάνειες, φωτογραφικές, ευαισθητοποιημένες, που δεν έχουν εκτεθεί στο φως (παρθένες), από άλλες ύλες εκτός από χαρτί, χαρτόνι ή υφαντικά. Επίπεδες φωτογραφικές επιφάνειες στιγμιαίας εμφάνισης και εκτύπωσης ευαισθητοποιημένες, που δεν έχουν εκτεθεί στο φως (παρθένες), έστω και συσκευασμένες σε ειδική θήκη:		
	- Επίπεδες φωτογραφικές επιφάνειες στιγμιαίας εμφάνισης και εκτύπωσης για έγχρωμες φωτογραφίες, συσκευασμένες σε ειδική θήκη	Παρασκευή από ύλες οποιασδήποτε κλάσης, εκτός από εκείνες των κλάσεων 3701 και 3702. Ωστόσο, μπορούν να χρησιμοποιούνται ύλες της κλάσης 3702, υπό την προϋπόθεση ότι η συνολική αξία τους δεν πρέπει να υπερβαίνει το 30 % της τιμής εργοστασίου του προϊόντος	Παρασκευή κατά την οποία η αξία όλων των χρησιμοποιούμενων υλών δεν πρέπει να υπερβαίνει το 40 % της τιμής εργοστασίου του προϊόντος
	- Άλλα	Παρασκευή από ύλες οποιασδήποτε κλάσης, εκτός από εκείνες των κλάσεων 3701 και 3702. Ωστόσο, μπορούν να χρησιμοποιούνται ύλες της κλάσης 3701 ή 3702, υπό την προϋπόθεση ότι η συνολική αξία τους δεν πρέπει να υπερβαίνει το 20 % της τιμής εργοστασίου του προϊόντος	Παρασκευή κατά την οποία η αξία όλων των χρησιμοποιούμενων υλών δεν πρέπει να υπερβαίνει το 40 % της τιμής εργοστασίου του προϊόντος

▼B

Κλάση Εναρμονισμένου Συστήματος 2012	Περιγραφή εμπορευμάτων	Επεξεργασία ή μεταποίηση επί μη καταγόμενων υλών η οποία προσδίδει το χαρακτήρα του καταγόμενου προϊόντος	
(1)	(2)	(3)	(4)
3702	Ταινίες φωτογραφικές ευαισθητοποιημένες, που δεν έχουν εκτεθεί στο φως, σε κυλίνδρους, από άλλες ύλες εκτός από χαρτί, χαρτόνι ή υφαντικά. Ταινίες φωτογραφικές στιγμιαίας εμφάνισης και εκτύπωσης σε κυλίνδρους, ευαισθητοποιημένες, που δεν έχουν εκτεθεί στο φως (παρθένες)	Παρασκευή από ύλες οποιασδήποτε κλάσης, εκτός από εκείνες των κλάσεων 3701 και 3702	Παρασκευή κατά την οποία η αξία όλων των χρησιμοποιούμενων υλών δεν πρέπει να υπερβαίνει το 40 % της τιμής εργοστασίου του προϊόντος
3704	Πλάκες, ταινίες, χαρτί, χαρτόνια και υφαντικά, φωτογραφικά, που έχουν εκτεθεί στο φως αλλά δεν έχουν εμφανιστεί	Παρασκευή από ύλες οποιασδήποτε κλάσης, εκτός από εκείνες των κλάσεων 3701 έως 3704	Παρασκευή κατά την οποία η αξία όλων των χρησιμοποιούμενων υλών δεν πρέπει να υπερβαίνει το 40 % της τιμής εργοστασίου του προϊόντος
ex κεφάλαιο 38	Διάφορα προϊόντα των χημικών βιομηχανιών, εκτός από:	Παρασκευή από ύλες οποιασδήποτε κλάσης, εκτός από εκείνες της ίδιας κλάσης με το προϊόν. Ωστόσο, μπορούν να χρησιμοποιούνται ύλες της ίδιας κλάσης με το προϊόν, υπό την προϋπόθεση ότι η συνολική αξία τους δεν πρέπει να υπερβαίνει το 20 % της τιμής εργοστασίου του προϊόντος	Παρασκευή κατά την οποία η αξία όλων των χρησιμοποιούμενων υλών δεν πρέπει να υπερβαίνει το 40 % της τιμής εργοστασίου του προϊόντος
ex 3801	- Γραφίτης κολλοειδής που αιωρείται σε λάδι και γραφίτης ημικολλοειδής. Ανθρακούχοι πολτοί για ηλεκτρόδια	Παρασκευή κατά την οποία η αξία όλων των χρησιμοποιούμενων υλών δεν πρέπει να υπερβαίνει το 50 % της τιμής εργοστασίου του προϊόντος	
	- Γραφίτης με μορφή πολτού, που είναι μείγμα γραφίτη, με αναλογία πάνω από 30 % κατά βάρος, και ορυκτελαίων	Παρασκευή κατά την οποία η αξία των χρησιμοποιούμενων υλών της κλάσης 3403 δεν πρέπει να υπερβαίνει το 20 % της τιμής εργοστασίου του προϊόντος	Παρασκευή κατά την οποία η αξία όλων των χρησιμοποιούμενων υλών δεν πρέπει να υπερβαίνει το 40 % της τιμής εργοστασίου του προϊόντος
ex 3803	Ταλλέλαιο εξευγενισμένο	Εξευγενισμός του ακατέργαστου ταλλελαίου	Παρασκευή κατά την οποία η αξία όλων των χρησιμοποιούμενων υλών δεν πρέπει να υπερβαίνει το 40 % της τιμής εργοστασίου του προϊόντος
ex 3805	Αιθέριο έλαιο που προκύπτει κατά την κατεργασία των ξύλων για την παρασκευή χαρτόμαζας με θειικό άλας, καθαρισμένο	Καθαρισμός με απόσταξη ή εξευγενισμό ακατέργαστου αιθερίου ελαίου το οποίο προκύπτει από την κατεργασία των ξύλων για την παρασκευή χαρτόμαζας με θειικό άλας	Παρασκευή κατά την οποία η αξία όλων των χρησιμοποιούμενων υλών δεν πρέπει να υπερβαίνει το 40 % της τιμής εργοστασίου του προϊόντος
ex 3806	Γόμες-εστέρες	Παρασκευή από ρητινικά οξέα	Παρασκευή κατά την οποία η αξία όλων των χρησιμοποιούμενων υλών δεν πρέπει να υπερβαίνει το 40 % της τιμής εργοστασίου του προϊόντος

▼B

Κλάση Εναρμονισμένου Συστήματος 2012	Περιγραφή εμπορευμάτων	Επεξεργασία ή μεταποίηση επί μη καταγόμενων υλών η οποία προσδίδει το χαρακτήρα του καταγόμενου προϊόντος	
(1)	(2)	(3)	(4)
ex 3807	Πίσσα σκληρή μαύρη (φυτική πισσάσφαλτος)	Απόσταξη ξυλόπισσας	Παρασκευή κατά την οποία η αξία όλων των χρησιμοποιούμενων υλών δεν πρέπει να υπερβαίνει το 40 % της τιμής εργοστασίου του προϊόντος
3808	Εντομοκτόνα, ποντικοφάρμακα, μυκητοκτόνα, ζιζανιοκτόνα, ανασχετικά της βλάστησης και ρυθμιστικά της ανάπτυξης των φυτών, απολυμαντικά και παρόμοια προϊόντα που παρουσιάζονται σε μορφές ή συσκευασίες για τη λιανική πώληση ή ως παρασκευάσματα ή με μορφή ειδών, όπως ταινίες, φιτίλια, θειαφοκέρια και μυγοκτόνο χαρτί	Παρασκευή κατά την οποία η αξία όλων των χρησιμοποιούμενων υλών δεν πρέπει να υπερβαίνει το 50 % της τιμής εργοστασίου του προϊόντος	
3809	Προϊόντα για το κολλάρισμα ή το τελείωμα, επιταχυντές βαφής ή προσκόλλησης χρωστικών υλών και άλλα προϊόντα και παρασκευάσματα (π.χ. είδη για κολλάρισμα παρασκευασμένα και παρασκευάσματα σταθεροποιητικά της βαφής), των τύπων που χρησιμοποιούνται στην κλωστοϋφαντουργία, στη βιομηχανία του χαρτιού, στη βιομηχανία του δέρματος ή σε παρόμοιες βιομηχανίες, που δεν κατονομάζονται ούτε περιλαμβάνονται αλλού	Παρασκευή κατά την οποία η αξία όλων των χρησιμοποιούμενων υλών δεν πρέπει να υπερβαίνει το 50 % της τιμής εργοστασίου του προϊόντος	
3810	Παρασκευάσματα για την επιφανειακή αποξείδωση των μετάλλων. Συλλιπάσματα για συγκολλήσεις ή συνενώσεις και άλλα βοηθητικά παρασκευάσματα για τη συγκόλληση ή τη συνένωση των μετάλλων. Πολτοί και σκόνες για συγκολλήσεις ή συνενώσεις, που αποτελούνται από μέταλλο και άλλα προϊόντα. Παρασκευάσματα των τύπων που χρησιμοποιούνται για την επένδυση ή το παραγέμισμα των ηλεκτροδίων ή των μικρών ράβδων συγκόλλησης	Παρασκευή κατά την οποία η αξία όλων των χρησιμοποιούμενων υλών δεν πρέπει να υπερβαίνει το 50 % της τιμής εργοστασίου του προϊόντος	

▼B

Κλάση Εναρμονισμένου Συστήματος 2012	Περιγραφή εμπορευμάτων	Επεξεργασία ή μεταποίηση επί μη καταγόμενων υλών η οποία προσδίδει το χαρακτήρα του καταγόμενου προϊόντος	
(1)	(2)	(3)	(4)
3811	Αντικροτικά παρασκευάσματα, ανασχετικά της οξείδωσης, προσθετικά εξουδετέρωσης καταλοίπων, βελτιωτικά του ιξώδους των λιπαντικών λαδιών, προσθετικά κατά της διάβρωσης και άλλα παρασκευασμένα προσθετικά, για ορυκτά λάδια (στα οποία περιλαμβάνεται και η βενζίνη) ή για άλλα υγρά που χρησιμοποιούνται για τους ίδιους σκοπούς με τα ορυκτά λάδια:		
	- Παρασκευασμένα προσθετικά για λιπαντικά λάδια, που περιέχουν λάδια πετρελαίου ή ασφαλτούχων ορυκτών	Παρασκευή κατά την οποία η αξία των χρησιμοποιούμενων υλών της κλάσης 3811 δεν πρέπει να υπερβαίνει το 50 % της τιμής εργοστασίου του προϊόντος	
	- Άλλα	Παρασκευή κατά την οποία η αξία όλων των χρησιμοποιούμενων υλών δεν πρέπει να υπερβαίνει το 50 % της τιμής εργοστασίου του προϊόντος	
3812	Παρασκευάσματα με την ονομασία «επιταχυντές βουλκανισμού». Σύνθετα προϊόντα για την πλαστικοποίηση του καουτσούκ ή των πλαστικών υλών, που δεν κατονομάζονται ούτε περιλαμβάνονται αλλού. Παρασκευάσματα κατά της οξείδωσης και άλλα σύνθετα προϊόντα για τη στερεοποίηση του καουτσούκ ή των πλαστικών υλών	Παρασκευή κατά την οποία η αξία όλων των χρησιμοποιούμενων υλών δεν πρέπει να υπερβαίνει το 50 % της τιμής εργοστασίου του προϊόντος	
3813	Συνθέσεις και γομώσεις για πυροσβεστικές συσκευές. Πυροσβεστικές φιάλες και βόμβες	Παρασκευή κατά την οποία η αξία όλων των χρησιμοποιούμενων υλών δεν πρέπει να υπερβαίνει το 50 % της τιμής εργοστασίου του προϊόντος	
3814	Διαλυτικά και αραιωτικά οργανικά μείγματα, που δεν κατονομάζονται ούτε περιλαμβάνονται αλλού. Παρασκευάσματα για την αφαίρεση των χρωμάτων επίχρισης ή των βερνικιών	Παρασκευή κατά την οποία η αξία όλων των χρησιμοποιούμενων υλών δεν πρέπει να υπερβαίνει το 50 % της τιμής εργοστασίου του προϊόντος	
3818	Χημικά στοιχεία ενισχυμένα για τη χρησιμοποίησή τους στην ηλεκτρονική, με μορφή δίσκων, πλακιδίων ή ανάλογες μορφές. Χημικές ενώσεις ενισχυμένες για τη χρησιμοποίησή τους στην ηλεκτρονική	Παρασκευή κατά την οποία η αξία όλων των χρησιμοποιούμενων υλών δεν πρέπει να υπερβαίνει το 50 % της τιμής εργοστασίου του προϊόντος	

▼B

Κλάση Εναρμονισμένου Συστήματος 2012	Περιγραφή εμπορευμάτων	Επεξεργασία ή μεταποίηση επί μη καταγόμενων υλών η οποία προσδίδει το χαρακτήρα του καταγόμενου προϊόντος	
(1)	(2)	(3)	(4)
3819	Υγρά για υδραυλικά φρένα και άλλα παρασκευασμένα υγρά για υδραυλικές μεταδόσεις κίνησης, που δεν περιέχουν ή περιέχουν λιγότερο του 70 % κατά βάρος λάδια πετρελαίου ή ασφαλτούχων ορυκτών	Παρασκευή κατά την οποία η αξία όλων των χρησιμοποιούμενων υλών δεν πρέπει να υπερβαίνει το 50 % της τιμής εργοστασίου του προϊόντος	
3820	Αντιψυκτικά παρασκευάσματα και υγρά παρασκευασμένα για την αφαίρεση του πάγου	Παρασκευή κατά την οποία η αξία όλων των χρησιμοποιούμενων υλών δεν πρέπει να υπερβαίνει το 50 % της τιμής εργοστασίου του προϊόντος	
ex 3821	Μέσα καλλιέργειας παρασκευασμένα για τη διατήρηση μικροοργανισμών (συμπεριλαμβανομένων των ιών και παρόμοιων οργανισμών) ή φυτικών, ανθρώπινων ή ζωικών κυττάρων	Παρασκευή κατά την οποία η αξία όλων των χρησιμοποιούμενων υλών δεν πρέπει να υπερβαίνει το 50 % της τιμής εργοστασίου του προϊόντος	
3822	Αντιδραστήρια διαγνωστικής ή εργαστηρίου σε υπόθεμα και παρασκευασμένα αντιδραστήρια διαγνωστικής ή εργαστηρίου έστω και σε υπόθεμα, άλλα από εκείνα των κλάσεων 3002 ή 3006. Πιστοποιημένα υλικά αναφοράς	Παρασκευή κατά την οποία η αξία όλων των χρησιμοποιούμενων υλών δεν πρέπει να υπερβαίνει το 50 % της τιμής εργοστασίου του προϊόντος	
3823	Λιπαρά οξέα μονοκαρβοξυλικά βιομηχανικά. Όξινα λάδια από εξευγενισμό (ραφινάρισμα). Λιπαρές βιομηχανικές αλκοόλες:		
	- Λιπαρά οξέα μονοκαρβοξυλικά βιομηχανικά. Όξινα λάδια από εξευγενισμό	Παρασκευή από ύλες οποιασδήποτε κλάσης, εκτός από εκείνες της ίδιας κλάσης με το προϊόν	
	- Λιπαρές βιομηχανικές αλκοόλες	Παρασκευή από ύλες οποιασδήποτε κλάσης, συμπεριλαμβανομένων άλλων υλών της κλάσης 3823	
3824	Συνδετικά παρασκευασμένα για καλούπια ή πυρήνες χυτηρίου. Χημικά προϊόντα και παρασκευάσματα των χημικών ή συναφών βιομηχανιών (στα οποία περιλαμβάνονται και εκείνα που αποτελούνται από μείγματα φυσικών προϊόντων), που δεν κατονομάζονται ούτε περιλαμβάνονται αλλού:		

▼B

Κλάση Εναρμονισμένου Συστήματος 2012	Περιγραφή εμπορευμάτων	Επεξεργασία ή μεταποίηση επί μη καταγόμενων υλών η οποία προσδίδει το χαρακτήρα του καταγόμενου προϊόντος	
(1)	(2)	(3)	(4)
	- Τα κατωτέρω προϊόντα της παρούσας κλάσης: - - Συνδετικά παρασκευασμένα για καλούπια ή πυρήνες χυτηρίου με βάση προϊόντα φυσικών ρητινών - - Ναφθενικά οξέα, τα αδιάλυτα στο νερό άλατά τους και οι εστέρες τους - - Σορβιτόλη άλλη από εκείνη της κλάσης 2905 - - Σουλφονικά άλατα πετρελαίου, με εξαίρεση τα σουλφονικά άλατα πετρελαίου μετάλλων αλκαλίων, αμμωνίου ή αιθανολαμινών. Σουλφονικά οξέα λαδιών ασφαλτούχων ορυκτών, θειοφαινικά και τα άλατα αυτών - - Ιοντοανταλλάκτες - - Απορροφητικές συνθέσεις για την τελείωση του κενού στους ηλεκτρικούς σωλήνες ή τις ηλεκτρικές λυχνίες - - Οξείδια του σιδήρου με αλκάλια για τον καθαρισμό των αερίων - - Αμμωνιακά ύδατα και ακάθαρτα αμμωνιακά άλατα, όλα προερχόμενα από τον καθαρισμό του φωταερίου - - Σουλφονικοναφθενικά οξέα και άλατα αδιάλυτα στο νερό και εστέρες τους - - Ζυμέλαια και λάδι Dippel - - Μείγματα αλάτων που έχουν διαφορετικά ανιόντα - - Πολτοί αντιγραφής με βάση τη ζελατίνη, έστω και με υπόστρωμα από χαρτί ή ύφασμα	Παρασκευή από ύλες οποιασδήποτε κλάσης, εκτός από εκείνες της ίδιας κλάσης με το προϊόν. Ωστόσο, μπορούν να χρησιμοποιούνται ύλες της ίδιας κλάσης με το προϊόν, υπό την προϋπόθεση ότι η συνολική αξία τους δεν πρέπει να υπερβαίνει το 20 % της τιμής εργοστασίου του προϊόντος	Παρασκευή κατά την οποία η αξία όλων των χρησιμοποιούμενων υλών δεν πρέπει να υπερβαίνει το 40 % της τιμής εργοστασίου του προϊόντος
	- Άλλα	Παρασκευή κατά την οποία η αξία όλων των χρησιμοποιούμενων υλών δεν πρέπει να υπερβαίνει το 50 % της τιμής εργοστασίου του προϊόντος	
3826	Βιοντίζελ και μείγματα αυτού, τα οποία δεν περιέχουν ή περιέχουν λιγότερο από 70 % κατά βάρος λάδια πετρελαίου και ασφαλτούχων ορυκτών	Παρασκευή κατά την οποία η αξία όλων των χρησιμοποιούμενων υλών δεν πρέπει να υπερβαίνει το 50 % της τιμής εργοστασίου του προϊόντος	

▼B

Κλάση Εναρμονισμένου Συστήματος 2012	Περιγραφή εμπορευμάτων	Επεξεργασία ή μεταποίηση επί μη καταγόμενων υλών η οποία προσδίδει το χαρακτήρα του καταγόμενου προϊόντος	
(1)	(2)	(3)	(4)
3901 έως 3915	Πλαστικές ύλες σε αρχικές μορφές, απορρίμματα, ξέσματα και θραύσματα από πλαστικές ύλες, εκτός από εκείνα των κλάσεων ex 3907 και 3912, για τα οποία οι κανόνες καθορίζονται κατωτέρω:		
	- Προϊόντα ομοπολυμερισμού προσθήκης, στα οποία το τμήμα του μονομερούς αντιστοιχεί σε περισσότερο από 99 % κατά βάρος της συνολικής περιεκτικότητας του πολυμερούς	Παρασκευή κατά την οποία: — η αξία όλων των χρησιμοποιούμενων υλών δεν πρέπει να υπερβαίνει το 50 % της τιμής εργοστασίου του προϊόντος, και — εντός του παραπάνω ορίου, η αξία όλων των χρησιμοποιούμενων υλών του κεφαλαίου 39 δεν πρέπει να υπερβαίνει το 20 % της τιμής εργοστασίου του προϊόντος ([5])	Παρασκευή κατά την οποία η αξία όλων των χρησιμοποιούμενων υλών δεν πρέπει να υπερβαίνει το 25 % της τιμής εργοστασίου του προϊόντος
	- Άλλα	Παρασκευή κατά την οποία η αξία όλων των χρησιμοποιούμενων υλών του κεφαλαίου 39 δεν πρέπει να υπερβαίνει το 20 % της τιμής εργοστασίου του προϊόντος ([5])	Παρασκευή κατά την οποία η αξία όλων των χρησιμοποιούμενων υλών δεν πρέπει να υπερβαίνει το 25 % της τιμής εργοστασίου του προϊόντος
ex 3907	- Συμπολυμερή, από πολυανθρακικά άλατα και συμπολυμερή του ακρυλονιτριλίου βουταδιενίου στυρολίου (ABS)	Παρασκευή από ύλες οποιασδήποτε κλάσης, εκτός από εκείνες της ίδιας κλάσης με το προϊόν. Ωστόσο, μπορούν να χρησιμοποιούνται ύλες της ίδιας κλάσης με εκείνη του προϊόντος, υπό την προϋπόθεση ότι η συνολική αξία τους δεν υπερβαίνει το 50 % της τιμής εργοστασίου του προϊόντος ([5])	
	- Πολυεστέρες	Παρασκευή κατά την οποία η αξία όλων των χρησιμοποιούμενων υλών του κεφαλαίου 39 δεν πρέπει να υπερβαίνει το 20 % της τιμής εργοστασίου του προϊόντος και/ή παρασκευή από πολυανθρακικά άλατα τετραβρωμίου (δισφαινόλη Α)	
3912	Κυτταρίνη και τα χημικά της παράγωγα, που δεν κατονομάζονται ούτε περιλαμβάνονται αλλού, σε αρχικές μορφές	Παρασκευή κατά την οποία η αξία όλων των χρησιμοποιούμενων υλών της ίδιας κλάσης με το προϊόν δεν πρέπει να υπερβαίνει το 20 % της τιμής εργοστασίου του προϊόντος	

▼B

Κλάση Εναρμονισμένου Συστήματος 2012	Περιγραφή εμπορευμάτων	Επεξεργασία ή μεταποίηση επί μη καταγόμενων υλών η οποία προσδίδει το χαρακτήρα του καταγόμενου προϊόντος	
(1)	(2)	(3)	(4)
3916 έως 3921	Ημικατεργασμένα προϊόντα και τεχνουργήματα από πλαστικές ύλες, εκτός από εκείνα των κλάσεων ex 3916, ex 3917, ex 3920 και ex 3921, για τα οποία οι κανόνες καθορίζονται κατωτέρω:		
	- Επίπεδα προϊόντα, που είναι κατεργασμένα όχι μόνο επιφανειακά ή κομμένα σε σχήμα άλλο από τετράγωνο ή ορθογώνιο: άλλα προϊόντα, που είναι κατεργασμένα όχι μόνο επιφανειακά	Κατασκευή κατά την οποία η αξία όλων των χρησιμοποιούμενων υλών του κεφαλαίου 39 δεν πρέπει να υπερβαίνει το 50 % της τιμής εργοστασίου του προϊόντος	Παρασκευή κατά την οποία η αξία όλων των χρησιμοποιούμενων υλών δεν πρέπει να υπερβαίνει το 25 % της τιμής εργοστασίου του προϊόντος
	- Άλλα:		
	- - Προϊόντα ομοπολυμερισμού προσθήκης στα οποία το μονομερές αντιστοιχεί σε περισσότερο από 99 % κατά βάρος της συνολικής περιεκτικότητας του πολυμερούς	Κατασκευή κατά την οποία: — η αξία όλων των χρησιμοποιούμενων υλών δεν πρέπει να υπερβαίνει το 50 % της τιμής εργοστασίου του προϊόντος, και — εντός του παραπάνω ορίου, η αξία όλων των χρησιμοποιούμενων υλών του κεφαλαίου 39 δεν πρέπει να υπερβαίνει το 20 % της τιμής εργοστασίου του προϊόντος ([5])	Παρασκευή κατά την οποία η αξία όλων των χρησιμοποιούμενων υλών δεν πρέπει να υπερβαίνει το 25 % της τιμής εργοστασίου του προϊόντος
	- - Άλλα	Παρασκευή κατά την οποία η αξία όλων των χρησιμοποιούμενων υλών του κεφαλαίου 39 δεν πρέπει να υπερβαίνει το 20 % της τιμής εργοστασίου του προϊόντος ([5])	Παρασκευή κατά την οποία η αξία όλων των χρησιμοποιούμενων υλών δεν πρέπει να υπερβαίνει το 25 % της τιμής εργοστασίου του προϊόντος
ex 3916 και ex 3917	Είδη καθορισμένης μορφής και σωλήνες	Κατασκευή κατά την οποία: — η αξία όλων των χρησιμοποιούμενων υλών δεν πρέπει να υπερβαίνει το 50 % της τιμής εργοστασίου του προϊόντος, και — εντός του παραπάνω ορίου, η αξία όλων των χρησιμοποιούμενων υλών της ίδιας κλάσης με το προϊόν δεν πρέπει να υπερβαίνει το 20 % της τιμής εργοστασίου του προϊόντος	Κατασκευή κατά την οποία η αξία όλων των χρησιμοποιούμενων υλών δεν πρέπει να υπερβαίνει το 25 % της τιμής εργοστασίου του προϊόντος
ex 3920	- Φύλλα ή μεμβράνες ιοντομερούς	Κατασκευή από θερμοπλαστικό άλας, που είναι συμπολυμερές αιθυλενίου και μεθακρυλικού οξέος μερικώς εξουδετερωμένου με ιόντα μετάλλων, κατά κύριο λόγο ψευδαργύρου και νατρίου	Παρασκευή κατά την οποία η αξία όλων των χρησιμοποιούμενων υλών δεν πρέπει να υπερβαίνει το 25 % της τιμής εργοστασίου του προϊόντος

▼B

Κλάση Εναρμονισμένου Συστήματος 2012	Περιγραφή εμπορευμάτων	Επεξεργασία ή μεταποίηση επί μη καταγόμενων υλών η οποία προσδίδει το χαρακτήρα του καταγόμενου προϊόντος	
(1)	(2)	(3)	(4)
	- Φύλλα από αναγεννημένη κυτταρίνη, από πολυαμίδια ή από πολυαιθυλένιο	Κατασκευή κατά την οποία η αξία όλων των χρησιμοποιούμενων υλών της ίδιας κλάσης με το προϊόν δεν πρέπει να υπερβαίνει το 20 % της τιμής εργοστασίου του προϊόντος	
ex 3921	Επιμεταλλωμένες ταινίες από πλαστικές ύλες	Κατασκευή από ταινίες υψηλής διαφάνειας από πολυεστέρα, πάχους μικρότερου από 23 μ (6)	Κατασκευή κατά την οποία η αξία όλων των χρησιμοποιούμενων υλών δεν πρέπει να υπερβαίνει το 25 % της τιμής εργοστασίου του προϊόντος
3922 έως 3926	Τεχνουργήματα από πλαστικές ύλες	Κατασκευή κατά την οποία η αξία όλων των χρησιμοποιούμενων υλών δεν πρέπει να υπερβαίνει το 50 % της τιμής εργοστασίου του προϊόντος	
ex κεφάλαιο 40	Καουτσούκ και τεχνουργήματα από καουτσούκ, εκτός από:	Κατασκευή από ύλες οποιασδήποτε κλάσης, εκτός από εκείνες της ίδιας κλάσης με το προϊόν	
ex 4001	Ελασμένα τεμάχια φύλλων καουτσούκ τύπου «κρεπ» για σόλες υποδημάτων	Έλαση φύλλων φυσικού καουτσούκ	
4005	Καουτσούκ αναμειγμένο, μη βουλκανισμένο, σε αρχικές μορφές ή σε πλάκες, φύλλα ή ταινίες	Κατασκευή κατά την οποία η αξία όλων των χρησιμοποιούμενων υλών, εκτός από το φυσικό καουτσούκ, δεν πρέπει να υπερβαίνει το 50 % της τιμής εργοστασίου του προϊόντος	
4012	Επίσωτρα αναγομωμένα ή μεταχειρισμένα, από καουτσούκ. Επίσωτρα συμπαγή ή κοίλα, πέλματα επισώτρων με πιεσμένο αέρα και εσωτερικές προστατευτικές ταινίες ελαστικών (τιράντες), από καουτσούκ:		
	- Επίσωτρα αναγομωμένα, συμπαγή ή κοίλα, από καουτσούκ	Αναγόμωση μεταχειρισμένων επισώτρων	
	- Άλλα	Κατασκευή από ύλες οποιασδήποτε κλάσης, εκτός από εκείνες των κλάσεων 4011 και 4012	
ex 4017	Τεχνουργήματα από καουτσούκ σκληρυμένο	Κατασκευή από καουτσούκ σκληρυμένο	
ex κεφάλαιο 41	Δέρματα (άλλα από τα γουνοδέρματα), εκτός από:	Κατασκευή από ύλες οποιασδήποτε κλάσης, εκτός από εκείνες της ίδιας κλάσης με το προϊόν	
ex 4102	Δέρματα ακατέργαστα προβατοειδών, αποτριχωμένα	Αποψίλωση προβείων δερμάτων	

▼B

Κλάση Εναρμονισμένου Συστήματος 2012	Περιγραφή εμπορευμάτων	Επεξεργασία ή μεταποίηση επί μη καταγόμενων υλών η οποία προσδίδει το χαρακτήρα του καταγόμενου προϊόντος	
(1)	(2)	(3)	(4)
4104 έως 4106	Δέρματα δεψασμένα ή μη κατεργασμένα, αποτριχωμένα, έστω και σχισμένα κατά μήκος, αλλά όχι αλλιώς παρασκευασμένα	Επαναδέψηση δεψασμένων δερμάτων ή Κατασκευή από ύλες οποιασδήποτε κλάσης, εκτός από εκείνες της ίδιας κλάσης με το προϊόν	
4107, 4112 και 4113	Δέρματα παρασκευασμένα μετά τη δέψη ή μετά την αποξήρανση και δέρματα περγαμηνοειδή, αποτριχωμένα, έστω και σχισμένα κατά μήκος, άλλα από εκείνα της κλάσης 4114	Κατασκευή από ύλες οποιασδήποτε κλάσης, εκτός από εκείνες των κλάσεων 4104 έως 4113	
ex 4114	Δέρματα βερνικωμένα (λουστρίνια) ή επιστρωμένα. Δέρματα επιμεταλλωμένα	Κατασκευή από δέρματα των κλάσεων 4104 έως 4106, 4107, 4112 ή 4113 υπό την προϋπόθεση ότι η συνολική αξία τους δεν πρέπει να υπερβαίνει το 50 % της τιμής εργοστασίου του προϊόντος	
Κεφάλαιο 42	Τεχνουργήματα από δέρμα. Είδη σελοποιίας και λοιπού εξοπλισμού για όλα τα ζώα. Είδη ταξιδιού, σακίδια χεριού και παρόμοια. Τεχνουργήματα από έντερα (άλλα από μεταξότριχες αλιείας (μεσσηνέζες))	Κατασκευή από ύλες οποιασδήποτε κλάσης, εκτός από εκείνες της ίδιας κλάσης με το προϊόν	
ex κεφάλαιο 43	Γουνοδέρματα και γουναρικά. Τεχνητά γουνοδέρματα, εκτός από:	Κατασκευή από ύλες οποιασδήποτε κλάσης, εκτός από εκείνες της ίδιας κλάσης με το προϊόν	
ex 4302	Γουνοδέρματα δεψασμένα ή κατεργασμένα που έχουν συναρμολογηθεί:		
	- Φύλλα, σάκοι, σταυροί, τετράγωνα και παρόμοιες μορφές	Λεύκανση ή βαφή, παράλληλα με την κοπή και συναρμολόγηση των μη συναρμολογημένων, δεψασμένων ή κατεργασμένων γουνοδερμάτων	
	- Άλλα	Κατασκευή από μη συναρμολογημένα, δεψασμένα ή κατεργασμένα γουνοδέρματα	
4303	Ενδύματα, εξαρτήματα ένδυσης και άλλα είδη από γουνοδέρματα	Κατασκευή από μη συναρμολογημένα, δεψασμένα ή κατεργασμένα γουνοδέρματα της κλάσης 4302	
ex κεφάλαιο 44	Ξυλεία, ξυλοκάρβουνα και τεχνουργήματα από ξύλο, εκτός από:	Κατασκευή από ύλες οποιασδήποτε κλάσης, εκτός από εκείνες της ίδιας κλάσης με το προϊόν	

▼B

Κλάση Εναρμονισμένου Συστήματος 2012	Περιγραφή εμπορευμάτων	Επεξεργασία ή μεταποίηση επί μη καταγόμενων υλών η οποία προσδίδει το χαρακτήρα του καταγόμενου προϊόντος	
(1)	(2)	(3)	(4)
ex 4403	Ξυλεία ορθογωνισμένη	Κατασκευή από ξυλεία ακατέργαστη, έστω και ξεφλουδισμένη ή απλώς χοντροπελεκημένη	
ex 4407	Ξυλεία πριονισμένη ή πελεκημένη κατά μήκος, κομμένη εγκάρσια ή ξετυλιγμένη, πάχους που υπερβαίνει τα 6 mm, πλανισμένη, λειασμένη με ελαφρόπετρα ή κολλημένη με εγκάρσια συνένωση	Πλάνισμα, λείανση με ελαφρόπετρα ή επικόλληση με εγκάρσια συνένωση	
ex 4408	Φύλλα για επικάλυψη (στα οποία περιλαμβάνονται και εκείνα που λαμβάνονται με τεμαχισμό ξυλείας σε απανωτές στρώσεις) και φύλλα πολύστρωτα αντικολλητά (κόντρα πλακέ), πάχους που δεν υπερβαίνει τα 6 mm, συγκολλημένα, και άλλη ξυλεία πριονισμένη κατά μήκος, κομμένη εγκάρσια ή ξετυλιγμένη, πάχους που δεν υπερβαίνει τα 6 mm, πλανισμένη, λειασμένη με ελαφρόπετρα ή κολλημένη με εγκάρσια συνένωση	Συγκόλληση, πλάνισμα, λείανση με ελαφρόπετρα ή επικόλληση με εγκάρσια συνένωση	
ex 4409	Ξυλεία με καθορισμένη μορφή, σ' όλο το μήκος μιας ή περισσοτέρων από τις πλάγιες πλευρές ή επιφάνειες ή άκρα, έστω και πλανισμένη, λειασμένη με ελαφρόπετρα, ή κολλημένη με εγκάρσια συνένωση:		
	- Λειασμένη με ελαφρόπετρα ή κολλημένη με εγκάρσια συνένωση	Λείανση με ελαφρόπετρα ή επικόλληση με εγκάρσια συνένωση	
	- Πήχες από απλό ξύλο ή με γλυφές για πλαίσια και καλούπια	Μεταποίηση σε πήχες από απλό ξύλο ή με γλυφές	
ex 4410 έως ex 4413	Πήχεις από απλό ξύλο ή με γλυφές για έπιπλα, πλαίσια καλούπια, εσωτερικό διάκοσμο, ηλεκτρικούς αγωγούς και παρόμοια	Μεταποίηση σε πήχες από απλό ξύλο ή με γλυφές	
ex 4415	Κιβώτια κάθε μεγέθους, καφάσια, κύλινδροι και παρόμοια είδη συσκευασίας από ξύλο	Κατασκευή από τεμάχια ξύλων που δεν έχουν κοπεί στις κανονικές διαστάσεις	
ex 4416	Βαρέλια, κάδοι, μαστέλα και άλλα τεχνουργήματα βαρελοποιίας και τα μέρη τους, από ξύλο	Κατασκευή από δούγες από ξύλο, έστω και πριονισμένες και στις δύο κύριες επιφάνειες, αλλά όχι αλλιώς επεξεργασμένες.	

▼B

Κλάση Εναρμονισμένου Συστήματος 2012	Περιγραφή εμπορευμάτων	Επεξεργασία ή μεταποίηση επί μη καταγόμενων υλών η οποία προσδίδει το χαρακτήρα του καταγόμενου προϊόντος	
(1)	(2)	(3)	(4)
ex 4418	- Τεχνουργήματα ξυλουργικής και τεμάχια σκελετών για οικοδομές	Παρασκευή από ύλες οποιασδήποτε κλάσης, εκτός από εκείνες της ίδιας κλάσης με το προϊόν. Ωστόσο, μπορούν να χρησιμοποιηθούν οι κυψελώδεις πλάκες-διαφράγματα και τα πέταυρα	
	- Πήχες από απλό ξύλο ή με γλυφές για πλαίσια και καλούπια	Μεταποίηση σε πήχες από απλό ξύλο ή με γλυφές	
ex 4421	Ξυλεία προετοιμασμένη για σπίρτα· ξυλόπροκες υποδηματοποιίας	Κατασκευή από ξύλο οποιασδήποτε κλάσης, εκτός από ξυλεία σε λεπτότατα ραβδιά της κλάσης 4409	
ex κεφάλαιο 45	Φελλός και τεχνουργήματα από φελλό, εκτός από:	Κατασκευή από ύλες οποιασδήποτε κλάσης, εκτός από εκείνες της ίδιας κλάσης με το προϊόν	
4503	Τεχνουργήματα από φυσικό φελλό	Κατασκευή από φελλό της κλάσης 4501	
Κεφάλαιο 46	Τεχνουργήματα σπαρτοπλεκτικής ή καλαθοποιίας	Κατασκευή από ύλες οποιασδήποτε κλάσης, εκτός από εκείνες της ίδιας κλάσης με το προϊόν	
Κεφάλαιο 47	Πολτοί από ξύλο ή από άλλες κυτταρινικές ινώδεις ύλες. Χαρτί ή χαρτόνι για ανακύκλωση (απορρίμματα και αποκόμματα)	Κατασκευή από ύλες οποιασδήποτε κλάσης, εκτός από εκείνες της ίδιας κλάσης με το προϊόν	
ex κεφάλαιο 48	Χαρτί και χαρτόνια. Τεχνουργήματα από κυτταρίνη, χαρτί ή χαρτόνι, εκτός από:	Κατασκευή από ύλες οποιασδήποτε κλάσης, εκτός από εκείνες της ίδιας κλάσης με το προϊόν	
ex 4811	Χαρτί και χαρτόνια, απλώς γραμμογραφημένα, με γραμμές ή με τετραγωνίδια	Κατασκευή από ύλες παραγωγής χαρτιού του κεφαλαίου 47	
4816	Χαρτί αποτυπωτικό (καρμπόν), χαρτί με την ονομασία «αυτοαντιγραφής» και άλλα χαρτιά για την αποτύπωση αντιγράφων ή τη μεταφορά κειμένων (άλλα από εκείνα της κλάσης 4809), μεμβράνες πολυγράφων πλήρεις και πλάκες όφσετ, από χαρτί, έστω και συσκευασμένα σε κουτιά	Κατασκευή από ύλες παραγωγής χαρτιού του κεφαλαίου 47	

▼B

Κλάση Εναρμονισμένου Συστήματος 2012	Περιγραφή εμπορευμάτων	Επεξεργασία ή μεταποίηση επί μη καταγόμενων υλών η οποία προσδίδει το χαρακτήρα του καταγόμενου προϊόντος	
(1)	(2)	(3)	(4)
4817	Φάκελοι, επιστολικά δελτάρια, ταχυδρομικά δελτάρια, μη εικονογραφημένα και δελτάρια αλληλογραφίας, από χαρτί ή χαρτόνι. Κουτιά, θήκες και παρόμοιες μορφές από χαρτί ή χαρτόνι, που περιέχουν συλλογή ειδών αλληλογραφίας	Κατασκευή: — από ύλες οποιασδήποτε κλάσης, εκτός από εκείνες της ίδιας κλάσης με το προϊόν, και — κατά την οποία η αξία όλων των χρησιμοποιούμενων υλών δεν πρέπει να υπερβαίνει το 50 % της τιμής εργοστασίου του προϊόντος	—
ex 4818	Χαρτί υγείας	Κατασκευή από ύλες παραγωγής χαρτιού του κεφαλαίου 47	
ex 4819	Κουτιά, σάκοι, θύλακες, χωνιά και άλλες συσκευασίες από χαρτί, χαρτόνι, χαρτοβάμβακα ή επίπεδες επιφάνειες από ίνες κυτταρίνης	Κατασκευή: — από ύλες οποιασδήποτε κλάσης, εκτός από εκείνες της ίδιας κλάσης με το προϊόν, και — κατά την οποία η αξία όλων των χρησιμοποιούμενων υλών δεν πρέπει να υπερβαίνει το 50 % της τιμής εργοστασίου του προϊόντος	—
ex 4820	Συσσωματωμένα φύλλα χαρτιού για επιστολές	Κατασκευή κατά την οποία η αξία όλων των χρησιμοποιούμενων υλών δεν πρέπει να υπερβαίνει το 50 % της τιμής εργοστασίου του προϊόντος	
ex 4823	Άλλα χαρτιά, χαρτόνια, χαρτοβάμβακας και επίπεδες επιφάνειες από ίνες κυτταρίνης, κομμένα σε καθορισμένα μεγέθη	Κατασκευή από ύλες παραγωγής χαρτιού του κεφαλαίου 47	
ex κεφάλαιο 49	Προϊόντα των εκδοτικών οίκων, του τύπου ή άλλων βιομηχανιών που ασχολούνται με τις γραφικές τέχνες. Κείμενα χειρόγραφα ή δακτυλογραφημένα και σχέδια, εκτός από:	Κατασκευή από ύλες οποιασδήποτε κλάσης, εκτός από εκείνες της ίδιας κλάσης με το προϊόν	
4909	Ταχυδρομικά δελτάρια τυπωμένα ή εικονογραφημένα. Δελτάρια τυπωμένα με ευχές ή προσωπικά μηνύματα, έστω και εικονογραφημένα, με ή χωρίς φακέλους, διακοσμήσεις ή επικολλήσεις	Κατασκευή από ύλες οποιασδήποτε κλάσης, εκτός από εκείνες των κλάσεων 4909 και 4911	
4910	Ημερολόγια κάθε είδους, τυπωμένα, στα οποία περιλαμβάνονται και τα μπλοκ ημερολογίων των οποίων αφαιρούνται τα φύλλα:		

▼B

Κλάση Εναρμονισμένου Συστήματος 2012	Περιγραφή εμπορευμάτων	Επεξεργασία ή μεταποίηση επί μη καταγόμενων υλών η οποία προσδίδει το χαρακτήρα του καταγόμενου προϊόντος	
(1)	(2)	(3)	(4)
	- Ημερολόγια «διαρκείας» ή με μπλοκ που μπορούν να αντικατασταθούν, τοποθετημένα σε βάσεις που δεν είναι από χαρτί ή χαρτόνι	Κατασκευή: — από ύλες οποιασδήποτε κλάσης, εκτός από εκείνες της ίδιας κλάσης με το προϊόν, και — κατά την οποία η αξία όλων των χρησιμοποιούμενων υλών δεν πρέπει να υπερβαίνει το 50 % της τιμής εργοστασίου του προϊόντος	—
	- Άλλα	Κατασκευή από ύλες οποιασδήποτε κλάσης, εκτός από εκείνες των κλάσεων 4909 και 4911	
ex κεφάλαιο 50	Μετάξι, εκτός από:	Κατασκευή από ύλες οποιασδήποτε κλάσης, εκτός από εκείνες της ίδιας κλάσης με το προϊόν	
ex 5003	Απορρίμματα από μετάξι (στα οποία περιλαμβάνονται και τα κουκούλια τα ακατάλληλα για ξετύλιγμα των ινών τους, τα απορρίμματα νημάτων και τα ξεφτίδια), λαναρισμένα ή χτενισμένα	Χτένισμα ή λανάρισμα απορριμμάτων μεταξιού	
5004 έως ex 5006	Νήματα από μετάξι και νήματα από απορρίμματα από μετάξι	Κατασκευή από ([7]): — ακατέργαστο μετάξι ή απορρίμματα μεταξιού, λαναρισμένο ή χτενισμένο ή επεξεργασμένο με άλλο τρόπο για την κλώση, — άλλες φυσικές ίνες, μη λαναρισμένες ούτε χτενισμένες ούτε επεξεργασμένες με άλλο τρόπο για την κλώση, — χημικές ύλες ή υφαντικούς πολτούς ή — ύλες παραγωγής χαρτιού	—
5007	Υφάσματα από μετάξι ή από απορρίμματα από μετάξι:		
	- Συνυφασμένα με νήματα από καουτσούκ	Κατασκευή από απλά νήματα ([7])	
	- Άλλα	Κατασκευή από ([7]): — νήματα κοκοφοίνικα, — φυσικές ίνες, — μη συνεχείς συνθετικές ή τεχνητές ίνες, μη λαναρισμένες ούτε χτενισμένες ούτε επεξεργασμένες με άλλο τρόπο για την κλώση, — χημικές ύλες ή υφαντικούς πολτούς ή — χαρτί	

▼B

Κλάση Εναρμονισμένου Συστήματος 2012	Περιγραφή εμπορευμάτων	Επεξεργασία ή μεταποίηση επί μη καταγόμενων υλών η οποία προσδίδει το χαρακτήρα του καταγόμενου προϊόντος	
(1)	(2)	(3)	(4)
		ή Τύπωση συνοδευόμενη από δύο τουλάχιστον εργασίες προετοιμασίας ή τελειώματος (π.χ. καθαρισμός, λεύκανση, μερσερισμός, θερμική σταθεροποίηση, χνούδιασμα, καλανδράρισμα, κατεργασία για την αντοχή στη συστολή και στο τσαλάκωμα, δεκάτισμα, εμποτισμός, επιδιόρθωση σχισμών, κατεργασία για τον εντοπισμό υφαντικών λαθών), υπό την προϋπόθεση ότι η αξία των χρησιμοποιούμενων μη τυπωμένων υφασμάτων δεν υπερβαίνει το 47,5 % της τιμής εργοστασίου του προϊόντος	
ex κεφάλαιο 51	Μαλλί, τρίχες εκλεκτής ποιότητας ή χονδροειδείς. Νήματα και υφάσματα από χοντρότριχες, εκτός από:	Κατασκευή από ύλες οποιασδήποτε κλάσης, εκτός από εκείνες της ίδιας κλάσης με το προϊόν	
5106 έως 5110	Νήματα από μαλλί ή τρίχες εκλεκτής ποιότητας ή χονδροειδείς ή από χοντρότριχες χαίτης	Κατασκευή από ([7]): — ακατέργαστο μετάξι ή απορρίμματα μεταξιού, λαναρισμένο ή χτενισμένο ή επεξεργασμένο με άλλο τρόπο για την κλώση, — φυσικές ίνες, μη λαναρισμένες ούτε χτενισμένες ούτε επεξεργασμένες με άλλο τρόπο για την κλώση, — χημικές ύλες ή υφαντικούς πολτούς ή — ύλες παραγωγής χαρτιού	—
5111 έως 5113	Υφάσματα από μαλλί ή τρίχες εκλεκτής ποιότητας ή χονδροειδείς ή από χοντρότριχες χαίτης:		
	- Συνυφασμένα με νήματα από καουτσούκ	Κατασκευή από απλά νήματα ([7])	
	- Άλλα	Κατασκευή από ([7]): — νήματα κοκοφοίνικα, — φυσικές ίνες, — μη συνεχείς συνθετικές ή τεχνητές ίνες, μη λαναρισμένες ούτε χτενισμένες ούτε επεξεργασμένες με άλλο τρόπο για την κλώση, — χημικές ύλες ή υφαντικούς πολτούς ή — χαρτί	

▼B

Κλάση Εναρμονισμένου Συστήματος 2012	Περιγραφή εμπορευμάτων	Επεξεργασία ή μεταποίηση επί μη καταγόμενων υλών η οποία προσδίδει το χαρακτήρα του καταγόμενου προϊόντος	
(1)	(2)	(3)	(4)
		ή Τύπωση συνοδευόμενη από δύο τουλάχιστον εργασίες προετοιμασίας ή τελειώματος (π.χ. καθαρισμός, λεύκανση, μερσερισμός, θερμική σταθεροποίηση, χνούδιασμα, καλανδράρισμα, κατεργασία για την αντοχή στη συστολή και στο τσαλάκωμα, δεκάτισμα, εμποτισμός, επιδιόρθωση σχισμών, κατεργασία για τον εντοπισμό υφαντικών λαθών), υπό την προϋπόθεση ότι η αξία των χρησιμοποιούμενων μη τυπωμένων υφασμάτων δεν υπερβαίνει το 47,5 % της τιμής εργοστασίου του προϊόντος	
ex κεφάλαιο 52	Βαμβάκι, εκτός από:	Κατασκευή από ύλες οποιασδήποτε κλάσης, εκτός από εκείνες της ίδιας κλάσης με το προϊόν	
5204 έως 5207	Νήματα από βαμβάκι	Κατασκευή από (7): — ακατέργαστο μετάξι ή απορρίμματα μεταξιού, λαναρισμένο ή χτενισμένο ή επεξεργασμένο με άλλο τρόπο για την κλώση, — φυσικές ίνες, μη λαναρισμένες ούτε χτενισμένες ούτε επεξεργασμένες με άλλο τρόπο για την κλώση, — χημικές ύλες ή υφαντικούς πολτούς ή — ύλες παραγωγής χαρτιού	—
5208 έως 5212	Υφάσματα από βαμβάκι:		
	- Συνυφασμένα με νήματα από καουτσούκ	Κατασκευή από απλά νήματα (7)	
	- Άλλα	Κατασκευή από (7): — νήματα κοκοφοίνικα, — φυσικές ίνες, — μη συνεχείς συνθετικές ή τεχνητές ίνες, μη λαναρισμένες ούτε χτενισμένες ούτε επεξεργασμένες με άλλο τρόπο για την κλώση, — χημικές ύλες ή υφαντικούς πολτούς ή — χαρτί	

▼B

Κλάση Εναρμονισμένου Συστήματος 2012	Περιγραφή εμπορευμάτων	Επεξεργασία ή μεταποίηση επί μη καταγόμενων υλών η οποία προσδίδει το χαρακτήρα του καταγόμενου προϊόντος	
(1)	(2)	(3)	(4)
		ή Τύπωση συνοδευόμενη από δύο τουλάχιστον εργασίες προετοιμασίας ή τελειώματος (π.χ. καθαρισμός, λεύκανση, μερσερισμός, θερμική σταθεροποίηση, χνούδιασμα, καλανδράρισμα, κατεργασία για την αντοχή στη συστολή και στο τσαλάκωμα, δεκάτισμα, εμποτισμός, επιδιόρθωση σχισμών, κατεργασία για τον εντοπισμό υφαντικών λαθών), υπό την προϋπόθεση ότι η αξία των χρησιμοποιούμενων μη τυπωμένων υφασμάτων δεν υπερβαίνει το 47,5 % της τιμής εργοστασίου του προϊόντος	
ex κεφάλαιο 53	Άλλες φυτικές υφαντικές ίνες. Νήματα από χαρτί και υφάσματα από νήματα από χαρτί, εκτός από:	Κατασκευή από ύλες οποιασδήποτε κλάσης, εκτός από εκείνες της ίδιας κλάσης με το προϊόν	
5306 έως 5308	Νήματα από άλλες φυτικές υφαντικές ίνες. Νήματα από χαρτί	Κατασκευή από (7): — ακατέργαστο μετάξι ή απορρίμματα μεταξιού, λαναρισμένο ή χτενισμένο ή επεξεργασμένο με άλλο τρόπο για την κλώση, — φυσικές ίνες, μη λαναρισμένες ούτε χτενισμένες ούτε επεξεργασμένες με άλλο τρόπο για την κλώση, — χημικές ύλες ή υφαντικούς πολτούς ή — ύλες παραγωγής χαρτιού	—
5309 έως 5311	Υφάσματα από άλλες φυτικές υφαντικές ίνες. Υφάσματα από νήματα από χαρτί:		
	- Συνυφασμένα με νήματα από καουτσούκ	Κατασκευή από απλά νήματα (7)	
	- Άλλα	Κατασκευή από (7): — νήματα κοκοφοίνικα — νήματα από γιούτα — φυσικές ίνες, — μη συνεχείς συνθετικές ή τεχνητές ίνες, μη λαναρισμένες ούτε χτενισμένες ούτε επεξεργασμένες με άλλο τρόπο για την κλώση, — χημικές ύλες ή υφαντικούς πολτούς ή — χαρτί	

▼B

Κλάση Εναρμονισμένου Συστήματος 2012	Περιγραφή εμπορευμάτων	Επεξεργασία ή μεταποίηση επί μη καταγόμενων υλών η οποία προσδίδει το χαρακτήρα του καταγόμενου προϊόντος	
(1)	(2)	(3)	(4)
		ή Τύπωση συνοδευόμενη από δύο τουλάχιστον εργασίες προετοιμασίας ή τελειώματος (π.χ. καθαρισμός, λεύκανση, μερσερισμός, θερμική σταθεροποίηση, χνούδιασμα, καλανδράρισμα, κατεργασία για την αντοχή στη συστολή και στο τσαλάκωμα, δεκάτισμα, εμποτισμός, επιδιόρθωση σχισμών, κατεργασία για τον εντοπισμό υφαντικών λαθών), υπό την προϋπόθεση ότι η αξία των χρησιμοποιούμενων μη τυπωμένων υφασμάτων δεν υπερβαίνει το 47,5 % της τιμής εργοστασίου του προϊόντος	
5401 έως 5406	Νήματα μονόινα και νήματα για ράψιμο από συνθετικές ή τεχνητές ίνες, συνεχείς	Κατασκευή από (7): — ακατέργαστο μετάξι ή απορρίμματα μεταξιού, λαναρισμένο ή χτενισμένο ή επεξεργασμένο με άλλο τρόπο για την κλώση, — φυσικές ίνες, μη λαναρισμένες ούτε χτενισμένες ούτε επεξεργασμένες με άλλο τρόπο για την κλώση, — χημικές ύλες ή υφαντικούς πολτούς ή — ύλες παραγωγής χαρτιού	—
5407 και 5408	Υφάσματα από νήματα από συνθετικές ή τεχνητές ίνες, συνεχείς:		
	- Συνυφασμένα με νήματα από καουτσούκ	Κατασκευή από απλά νήματα (7)	
	- Άλλα	Κατασκευή από (7): — νήματα κοκοφοίνικα, — φυσικές ίνες, — μη συνεχείς συνθετικές ή τεχνητές ίνες, μη λαναρισμένες ούτε χτενισμένες ούτε επεξεργασμένες με άλλο τρόπο για την κλώση, — χημικές ύλες ή υφαντικούς πολτούς ή — χαρτί	

▼B

Κλάση Εναρμονισμένου Συστήματος 2012	Περιγραφή εμπορευμάτων	Επεξεργασία ή μεταποίηση επί μη καταγόμενων υλών η οποία προσδίδει το χαρακτήρα του καταγόμενου προϊόντος	
(1)	(2)	(3)	(4)
		ή Τύπωση συνοδευόμενη από δύο τουλάχιστον εργασίες προετοιμασίας ή τελειώματος (π.χ. καθαρισμός, λεύκανση, μερσερισμός, θερμική σταθεροποίηση, χνούδιασμα, καλανδράρισμα, κατεργασία για την αντοχή στη συστολή και στο τσαλάκωμα, δεκάτισμα, εμποτισμός, επιδιόρθωση σχισμών, κατεργασία για τον εντοπισμό υφαντικών λαθών), υπό την προϋπόθεση ότι η αξία των χρησιμοποιούμενων μη τυπωμένων υφασμάτων δεν υπερβαίνει το 47,5 % της τιμής εργοστασίου του προϊόντος	
5501 έως 5507	Συνθετικές ή τεχνητές ίνες μη συνεχείς	Κατασκευή από χημικές ύλες ή υφαντικούς πολτούς	
5508 έως 5511	Νήματα και νήματα για ράψιμο από συνθετικές ή τεχνητές ίνες, μη συνεχείς	Κατασκευή από ([7]): — ακατέργαστο μετάξι ή απορρίμματα μεταξιού, λαναρισμένο ή χτενισμένο ή επεξεργασμένο με άλλο τρόπο για την κλώση, — φυσικές ίνες, μη λαναρισμένες ούτε χτενισμένες ούτε επεξεργασμένες με άλλο τρόπο για την κλώση, — χημικές ύλες ή υφαντικούς πολτούς ή — ύλες παραγωγής χαρτιού	—
5512 έως 5516	Υφάσματα από συνθετικές ή τεχνητές ίνες, μη συνεχείς:		
	- Συνυφασμένα με νήματα από καουτσούκ	Κατασκευή από απλά νήματα ([7])	
	- Άλλα	Κατασκευή από ([7]): — νήματα κοκοφοίνικα, — φυσικές ίνες, — μη συνεχείς συνθετικές ή τεχνητές ίνες, μη λαναρισμένες ούτε χτενισμένες ούτε επεξεργασμένες με άλλο τρόπο για την κλώση, — χημικές ύλες ή υφαντικούς πολτούς ή — χαρτί	

▼B

Κλάση Εναρμονισμένου Συστήματος 2012	Περιγραφή εμπορευμάτων	Επεξεργασία ή μεταποίηση επί μη καταγόμενων υλών η οποία προσδίδει το χαρακτήρα του καταγόμενου προϊόντος	
(1)	(2)	(3)	(4)
		ή Τύπωση συνοδευόμενη από δύο τουλάχιστον εργασίες προετοιμασίας ή τελειώματος (π.χ. καθαρισμός, λεύκανση, μερσερισμός, θερμική σταθεροποίηση, χνούδιασμα, καλανδράρισμα, κατεργασία για την αντοχή στη συστολή και στο τσαλάκωμα, δεκάτισμα, εμποτισμός, επιδιόρθωση σχισμών, κατεργασία για τον εντοπισμό υφαντικών λαθών), υπό την προϋπόθεση ότι η αξία των χρησιμοποιούμενων μη τυπωμένων υφασμάτων δεν υπερβαίνει το 47,5 % της τιμής εργοστασίου του προϊόντος	
ex κεφάλαιο 56	Βάτες, πιλήματα και υφάσματα μη υφασμένα. Νήματα ειδικά. Σπάγκοι, σχοινιά και χοντρά σχοινιά. Είδη σχοινοποιίας, εκτός από:	Κατασκευή από (7): — νήματα κοκοφοίνικα, — φυσικές ίνες, — χημικές ύλες ή υφαντικούς πολτούς ή — ύλες παραγωγής χαρτιού	—
5602	Πιλήματα, έστω και εμποτισμένα, επιχρισμένα, επικαλυμμένα ή με απανωτές στρώσεις:		
	- Πιλήματα που γίνονται με βελονάκι	Κατασκευή από (7): — φυσικές ίνες ή — χημικές ύλες ή υφαντικούς πολτούς Ωστόσο μπορούν να χρησιμοποιούνται: — συνεχή νήματα πολυπροπυλενίου της κλάσης 5402, — ίνες μη συνεχείς πολυπροπυλενίου της κλάσης 5503 ή 5506, ή — δέσμες από ίνες συνεχείς πολυπροπυλενίου της κλάσης 5501, εφόσον σε όλες τις περιπτώσεις τα απλά νήματα ή ίνες έχουν τίτλο κάτω των 9 decitex, υπό την προϋπόθεση ότι η συνολική αξία τους δεν πρέπει να υπερβαίνει το 40 % της τιμής εργοστασίου του προϊόντος	

▼B

Κλάση Εναρμονισμένου Συστήματος 2012	Περιγραφή εμπορευμάτων	Επεξεργασία ή μεταποίηση επί μη καταγόμενων υλών η οποία προσδίδει το χαρακτήρα του καταγόμενου προϊόντος	
(1)	(2)	(3)	(4)
	- Άλλα	Κατασκευή από (7): — φυσικές ίνες, — οι συνεχείς τεχνητές ή συνθετικές ίνες από καζεΐνη, ή — χημικές ύλες ή υφαντικούς πολτούς	—
5604	Νήματα και σχοινιά από καουτσούκ, επικαλυμμένα με υφαντικά. Υφαντικά νήματα, λουρίδες και παρόμοιες μορφές των κλάσεων 5404 ή 5405, εμποτισμένα, επιχρισμένα, επικαλυμμένα ή επενδυμένα με καουτσούκ ή πλαστική ύλη:		
	- Νήματα και σχοινιά από καουτσούκ, επικαλυμμένα με υφαντικά	Κατασκευή από νήματα ή σχοινιά από καουτσούκ, μη επικαλυμμένα με υφαντικά	
	- Άλλα	Κατασκευή από (7): — φυσικές ίνες, μη λαναρισμένες ούτε χτενισμένες ούτε επεξεργασμένες με άλλο τρόπο για την κλώση, — χημικές ύλες ή υφαντικούς πολτούς ή — ύλες παραγωγής χαρτιού	—
5605	Μεταλλικές κλωστές και νήματα επιμεταλλωμένα, έστω και περιτυλιγμένα με άλλα νήματα από υφαντικές ίνες, που αποτελούνται από υφαντικά νήματα, λουρίδες ή παρόμοιες μορφές των κλάσεων 5404 ή 5405, συνδυασμένα με μέταλλο με μορφή νημάτων, λουρίδων ή σκόνης ή επικαλυμμένα με μέταλλο	Κατασκευή από (7): — φυσικές ίνες, — μη συνεχείς συνθετικές ή τεχνητές ίνες, μη λαναρισμένες ούτε χτενισμένες ούτε επεξεργασμένες με άλλο τρόπο για την κλώση, — χημικές ύλες ή υφαντικούς πολτούς ή — ύλες παραγωγής χαρτιού	—
5606	Νήματα περιτυλιγμένα με άλλα νήματα από υφαντικές ίνες, λουρίδες και παρόμοιες μορφές των κλάσεων 5404 ή 5405 περιτυλιγμένα με νήματα από υφαντικές ίνες, άλλα από εκείνα της κλάσης 5605 και άλλα από τα νήματα από χοντρότριχες χαίτης και ουράς μονόπλων ή βοοειδών περιτυλιγμένα με άλλα νήματα από υφαντικές ίνες. Νήματα σενίλλης (στα οποία περιλαμβάνονται τα νήματα από χνούδια σενίλλης). Νήματα με την ονομασία «αλυσιδίτσα»	Κατασκευή από (7): — φυσικές ίνες, — μη συνεχείς συνθετικές ή τεχνητές ίνες, μη λαναρισμένες ούτε χτενισμένες ούτε επεξεργασμένες με άλλο τρόπο για την κλώση, — χημικές ύλες ή υφαντικούς πολτούς ή — ύλες παραγωγής χαρτιού	—

▼B

Κλάση Εναρμονισμένου Συστήματος 2012	Περιγραφή εμπορευμάτων	Επεξεργασία ή μεταποίηση επί μη καταγόμενων υλών η οποία προσδίδει το χαρακτήρα του καταγόμενου προϊόντος	
(1)	(2)	(3)	(4)
Κεφάλαιο 57	Τάπητες και άλλες επενδύσεις δαπέδου από υφαντικές ύλες:		
	- Από πιλήματα που γίνονται με βελονάκι	Κατασκευή από (7): — φυσικές ίνες ή — χημικές ύλες ή υφαντικούς πολτούς Ωστόσο μπορούν να χρησιμοποιούνται: — συνεχή νήματα πολυπροπυλενίου της κλάσης 5402 — ίνες πολυπροπυλενίου της κλάσης 5503 ή 5506 ή — δέσμες από ίνες συνεχείς πολυπροπυλενίου της κλάσης 5501, εφόσον σε όλες τις περιπτώσεις τα απλά νήματα ή ίνες έχουν τίτλο κάτω των 9 decitex, υπό την προϋπόθεση ότι η συνολική αξία τους δεν πρέπει να υπερβαίνει το 40 % της τιμής εργοστασίου του προϊόντος Το υφάσμα από γιούτα μπορεί να χρησιμοποιείται ως υπόστρωμα	
	- Από άλλα πιλήματα	Κατασκευή από (7): — φυσικές ίνες, μη λαναρισμένες ούτε χτενισμένες ούτε επεξεργασμένες με άλλο τρόπο για την κλώση, ή — χημικές ύλες ή υφαντικούς πολτούς	—
	- Άλλα	Κατασκευή από (7): — νήματα από ίνες κοκοφοίνικα ή από γιούτα, — νήματα από ίνες συνθετικές ή τεχνητές συνεχείς, — φυσικές ίνες ή — μη συνεχείς συνθετικές ή τεχνητές ίνες, μη λαναρισμένες ούτε χτενισμένες ούτε επεξεργασμένες με άλλο τρόπο για την κλώση Το ύφασμα από γιούτα μπορεί να χρησιμοποιείται ως υπόστρωμα	

▼B

Κλάση Εναρμονισμένου Συστήματος 2012	Περιγραφή εμπορευμάτων	Επεξεργασία ή μεταποίηση επί μη καταγόμενων υλών η οποία προσδίδει το χαρακτήρα του καταγόμενου προϊόντος	
(1)	(2)	(3)	(4)
ex κεφάλαιο 58	Υφάσματα ειδικά. Υφαντικές φουντωτές επιφάνειες. Δαντέλες. Είδη επίστρωσης. Είδη ταινιοπλεκτικής. Κεντήματα, εκτός από:		
	- Υφάσματα συνυφασμένα με νήματα από καουτσούκ	Κατασκευή από απλά νήματα (7)	
	- Άλλα	Κατασκευή από (7): — φυσικές ίνες, — μη συνεχείς συνθετικές ή τεχνητές ίνες, μη λαναρισμένες ούτε χτενισμένες ούτε επεξεργασμένες με άλλο τρόπο για την κλώση ή — χημικές ύλες ή υφαντικούς πολτούς ή Τύπωση συνοδευόμενη από δύο τουλάχιστον εργασίες προετοιμασίας ή τελειώματος (π.χ. καθαρισμός, λεύκανση, μερσερισμός, θερμική σταθεροποίηση, χνούδιασμα, καλανδράρισμα, κατεργασία για την αντοχή στη συστολή και στο τσαλάκωμα, δεκάτισμα, εμποτισμός, επιδιόρθωση σχισμών, κατεργασία για τον εντοπισμό υφαντικών λαθών), υπό την προϋπόθεση ότι η αξία των χρησιμοποιούμενων μη τυπωμένων υφασμάτων δεν υπερβαίνει το 47,5 % της τιμής εργοστασίου του προϊόντος	
5805	Είδη επίστρωσης υφασμένα με το χέρι (τύπου Γκομπλέν, Φλάνδρας, Ομπισόν, Μποβέ και παρόμοια) και είδη επίστρωσης κεντημένα με βελόνα (π.χ. ανεβατό, σταυροβελονιά), έστω και έτοιμα	Κατασκευή από ύλες οποιασδήποτε κλάσης, εκτός από εκείνες της ίδιας κλάσης με το προϊόν	
5810	Κεντήματα σε τόπια, σε ταινίες ή σε αυτοτελή διακοσμητικά σχέδια	Κατασκευή: — από ύλες οποιασδήποτε κλάσης, εκτός από εκείνες της ίδιας κλάσης με το προϊόν, και — κατά την οποία η αξία όλων των χρησιμοποιούμενων υλών δεν πρέπει να υπερβαίνει το 50 % της τιμής εργοστασίου του προϊόντος	—

▼B

Κλάση Εναρμονισμένου Συστήματος 2012	Περιγραφή εμπορευμάτων	Επεξεργασία ή μεταποίηση επί μη καταγόμενων υλών η οποία προσδίδει το χαρακτήρα του καταγόμενου προϊόντος	
(1)	(2)	(3)	(4)
5901	Υφάσματα επιχρισμένα με κόλλα ή με αμυλώδεις ουσίες, των τύπων που χρησιμοποιούνται για τη βιβλιοδεσία, χαρτοδεσία, κατασκευή θηκών ή παρόμοιες χρήσεις. Υφάσματα για ιχνογράφηση ή διαφανή για το σχέδιο. Υφάσματα παρασκευασμένα για τη ζωγραφική. Υφάσματα που έχουν σκληρυνθεί με γομάρισμα και παρόμοια υφάσματα των τύπων που χρησιμοποιούνται για την πιλοποιία	Κατασκευή από νήματα	
5902	Φύλλα υφασμένα για επίσωτρα με πεπιεσμένο αέρα, που λαμβάνονται από νήματα υψηλής αντοχής από νάιλον ή από άλλα πολυαμίδια, πολυεστέρες ή ρεγιόν βισκόζης:		
	- Που περιέχουν όχι περισσότερο από 90 % κατά βάρος υφαντικές ύλες	Κατασκευή από νήματα	
	- Άλλα	Κατασκευή από χημικές ύλες ή υφαντικούς πολτούς	
5903	Υφάσματα εμποτισμένα, επιχρισμένα ή επικαλυμμένα με πλαστική ύλη ή με απανωτές στρώσεις από πλαστική ύλη, άλλα από εκείνα της κλάσης 5902	Κατασκευή από νήματα ή Τύπωση συνοδευόμενη από δύο τουλάχιστον εργασίες προπαρασκευής ή τελειώματος (π.χ. πλύσιμο, λεύκανση, επεξεργασία με τη μέθοδο του Nercer, κατεργασία προς ξήρανση, «αφράτεμα», λείανση, επεξεργασία για την αποφυγή του «μαζέματος», τελείωμα διαρκείας, επεξεργασία με ατμό, εμποτισμό, επιδιόρθωση σχισμών και αφαίρεση των κόμβων), υπό την προϋπόθεση ότι η αξία των χρησιμοποιούμενων μη τυπωμένων υφασμάτων δεν πρέπει να υπερβαίνει το 47,5 % της τιμής εργοστασίου του προϊόντος	
5904	Λινοτάπητες, έστω και κομμένοι. Επενδύσεις δαπέδων που αποτελούνται από επίχρισμα ή επικάλυμμα που εφαρμόζεται πάνω σε υπόθεμα από υφαντική ύλη, έστω και κομμένες	Κατασκευή από νήματα (7)	

▼B

Κλάση Εναρμονισμένου Συστήματος 2012	Περιγραφή εμπορευμάτων	Επεξεργασία ή μεταποίηση επί μη καταγόμενων υλών η οποία προσδίδει το χαρακτήρα του καταγόμενου προϊόντος	
(1)	(2)	(3)	(4)
5905	Επενδύσεις τοίχων από υφαντικές ύλες:		
	- Εμποτισμένες, επιχρισμένες, επικαλυμμένες ή με απανωτές στρώσεις από καουτσούκ, πλαστικές ή άλλες ύλες	Κατασκευή από νήματα	
	- Άλλα	Κατασκευή από (7): — νήματα κοκοφοίνικα, — φυσικές ίνες, — μη συνεχείς συνθετικές ή τεχνητές ίνες, μη λαναρισμένες ούτε χτενισμένες ούτε επεξεργασμένες με άλλο τρόπο για την κλώση ή — χημικές ύλες ή υφαντικούς πολτούς ή Τύπωση συνοδευόμενη από δύο τουλάχιστον εργασίες προετοιμασίας ή τελειώματος (π.χ. καθαρισμός, λεύκανση, μερσερισμός, θερμική σταθεροποίηση, χνούδιασμα, καλανδράρισμα, κατεργασία για την αντοχή στη συστολή και στο τσαλάκωμα, δεκάτισμα, εμποτισμός, επιδιόρθωση σχισμών, κατεργασία για τον εντοπισμό υφαντικών λαθών), υπό την προϋπόθεση ότι η αξία των χρησιμοποιούμενων μη τυπωμένων υφασμάτων δεν υπερβαίνει το 47,5 % της τιμής εργοστασίου του προϊόντος	
5906	Υφάσματα συνδυασμένα με καουτσούκ, άλλα από εκείνα της κλάσης 5902:		
	- Πλεκτά	Κατασκευή από (7): — φυσικές ίνες, — μη συνεχείς συνθετικές ή τεχνητές ίνες, μη λαναρισμένες ούτε χτενισμένες ούτε επεξεργασμένες με άλλο τρόπο για την κλώση ή — χημικές ύλες ή υφαντικούς πολτούς	—

▼B

Κλάση Εναρμονισμένου Συστήματος 2012	Περιγραφή εμπορευμάτων	Επεξεργασία ή μεταποίηση επί μη καταγόμενων υλών η οποία προσδίδει το χαρακτήρα του καταγόμενου προϊόντος	
(1)	(2)	(3)	(4)
	- Άλλα υφάσματα από συνεχείς συνθετικές ίνες που περιέχουν υφαντικές ύλες περισσότερο από 90 % κατά βάρος	Κατασκευή από χημικές ύλες	
	- Άλλα	Κατασκευή από νήματα	
5907	Άλλα υφάσματα εμποτισμένα, επιχρισμένα ή επικαλυμμένα. Υφάσματα ζωγραφισμένα για σκηνικά θεάτρων, παραπετάσματα εργαστηρίων ή για ανάλογες χρήσεις	Κατασκευή από νήματα ή Τύπωση συνοδευόμενη από δύο τουλάχιστον εργασίες προπαρασκευής ή τελειώματος (π.χ. πλύσιμο, λεύκανση, επεξεργασία με τη μέθοδο του Nercer, κατεργασία προς ξήρανση, «αφράτεμα», λείανση, επεξεργασία για την αποφυγή του «μαζέματος», τελείωμα διαρκείας, επεξεργασία με ατμό, εμποτισμό, επιδιόρθωση σχισμών και αφαίρεση των κόμβων), υπό την προϋπόθεση ότι η αξία των χρησιμοποιούμενων μη τυπωμένων υφασμάτων δεν πρέπει να υπερβαίνει το 47,5 % της τιμής εργοστασίου του προϊόντος	
5908	Φιτίλια υφασμένα, πλεγμένα σε πλεξούδες ή πλεκτά, από υφαντικές ύλες, για λάμπες, καμινέτα, αναπτήρες, κεριά ή παρόμοια. Αμίαντα φωτισμού και σωληνοειδή υφάσματα πλεκτά που χρησιμεύουν για την κατασκευή τους, έστω και εμποτισμένα:		
	- Αμίαντα φωτισμού, εμποτισμένα	Κατασκευή από σωληνοειδή υφάσματα πλεκτά	
	- Άλλα	Κατασκευή από ύλες οποιασδήποτε κλάσης, εκτός από εκείνες της ίδιας κλάσης με το προϊόν	
5909 έως 5911	Υφάσματα και είδη από υφαντικές ύλες για βιομηχανική χρήση:		
	- Δίσκοι και κορόνες στίλβωσης εκτός των εκ πιλήματος της κλάσης 5911	Κατασκευή από νήματα ή απορρίμματα υφασμάτων ή ράκη της κλάσης 6310	

▼B

Κλάση Εναρμονισμένου Συστήματος 2012	Περιγραφή εμπορευμάτων	Επεξεργασία ή μεταποίηση επί μη καταγόμενων υλών η οποία προσδίδει το χαρακτήρα του καταγόμενου προϊόντος	
(1)	(2)	(3)	(4)
	- Υφάσματα σε μορφή πιλημάτων ή μη, έστω και εμποτισμένα ή επιχρισμένα, των τύπων που χρησιμοποιούνται συνήθως στην κατασκευή χαρτιού ή σε άλλες τεχνικές χρήσεις, σωληνοειδή ή ατέρμονα, με απλούς ή πολλαπλούς στήμονες και/ή κρόκους ή υφασμένα κατά τρόπο επίπεδο, αλλά με πολλαπλούς στήμονες και/ή κρόκους της κλάσης 5911	Κατασκευή από (7): - νήματα κοκοφοίνικα, - από τις ακόλουθες ίνες: - - νήματα από πολυτετραφθοροαιθυλένιο (8), - - νήματα από πολυαμίδια, στριμμένα και επιχρισμένα, διαποτισμένα ή καλυμμένα με φαινολική ρητίνη, - - νήματα από συνθετικές υφαντικές ίνες από αρωματικά πολυαμίδια λαμβανόμενα με πολυσυμπύκνωση *μ*-φαινυλενοδιαμίνης και ισοφθαλικού οξέος, - - νήματα μονόινα από πολυτετραφθοροαιθυλένιο (8), - - νήματα από συνθετικές υφαντικές ίνες από πολυ(*π*-φαινυλενοτερεφθαλαμίδιο), - - νήματα από ίνες από γυαλί, επικαλυμμένες με ρητίνη φαινοπλάστη και περιτυλιγμένα με ακρυλικό νήμα (8), - - νήματα μονόινα συμπολυεστέρα που αποτελείται από έναν πολυστέρα, μια ρητίνη τερεφθαλικού οξέως, 1,4-κυκλοεξανοδιαιθανόλη και ισοφθαλικό οξύ, - - φυσικές ίνες, - - μη συνεχείς συνθετικές ή τεχνητές ίνες, μη λαναρισμένες ούτε χτενισμένες ούτε επεξεργασμένες με άλλο τρόπο για την κλώση, ή - - χημικές ύλες ή υφαντικούς πολτούς	
	- Άλλα	Κατασκευή από (7): — νήματα κοκοφοίνικα, — φυσικές ίνες, — μη συνεχείς συνθετικές ή τεχνητές ίνες, μη λαναρισμένες ούτε χτενισμένες ούτε επεξεργασμένες με άλλο τρόπο για την κλώση ή — χημικές ύλες ή υφαντικούς πολτούς	—

▼B

Κλάση Εναρμονισμένου Συστήματος 2012	Περιγραφή εμπορευμάτων	Επεξεργασία ή μεταποίηση επί μη καταγόμενων υλών η οποία προσδίδει το χαρακτήρα του καταγόμενου προϊόντος	
(1)	(2)	(3)	(4)
Κεφάλαιο 60	Υφάσματα πλεκτά	Κατασκευή από (7): — φυσικές ίνες, — μη συνεχείς συνθετικές ή τεχνητές ίνες, μη λαναρισμένες ούτε χτενισμένες ούτε επεξεργασμένες με άλλο τρόπο για την κλώση ή — χημικές ύλες ή υφαντικούς πολτούς	—
Κεφάλαιο 61	Ενδύματα και συμπληρώματα του ενδύματος, πλεκτά:		
	- Προερχόμενα από ραφή ή άλλη συναρμολόγηση δύο ή περισσότερων τεμαχίων πλεκτών υφασμάτων που έχουν προηγουμένως κοπεί ή παράγονται απευθείας σε διάφορα σχήματα	Κατασκευή από νήματα (7) (9)	
	- Άλλα	Κατασκευή από (7): — φυσικές ίνες, — μη συνεχείς συνθετικές ή τεχνητές ίνες, μη λαναρισμένες ούτε χτενισμένες ούτε επεξεργασμένες με άλλο τρόπο για την κλώση ή — χημικές ύλες ή υφαντικούς πολτούς	—
ex κεφάλαιο 62	Ενδύματα και συμπληρώματα ενδύματος, άλλα από τα πλεκτά, εκτός από:	Κατασκευή από νήματα (7) (9)	
ex 6202, ex 6204, ex 6206, ex 6209 και ex 6211	Ενδύματα για γυναίκες, κορίτσια και βρέφη και άλλα συμπληρώματα ενδύματος για βρέφη, κεντημένα	Κατασκευή από νήματα (9) ή Κατασκευή από υφάσματα μη κεντημένα, υπό την προϋπόθεση ότι η αξία τους δεν πρέπει να υπερβαίνει το 40 % της τιμής εργοστασίου του προϊόντος (9)	
ex 6210 και ex 6216	Αντιπυρικός εξοπλισμός από υφάσματα επικαλυμμένα με φύλλο πολυεστέρα επαργιλωμένου	Κατασκευή από νήματα (9) ή Κατασκευή από υφάσματα μη κεντημένα, υπό την προϋπόθεση ότι η αξία τους δεν πρέπει να υπερβαίνει το 40 % της τιμής εργοστασίου του προϊόντος (9)	

▼B

Κλάση Εναρμονισμένου Συστήματος 2012	Περιγραφή εμπορευμάτων	Επεξεργασία ή μεταποίηση επί μη καταγόμενων υλών η οποία προσδίδει το χαρακτήρα του καταγόμενου προϊόντος	
(1)	(2)	(3)	(4)
6213 και 6214	Μαντίλια, μαντιλάκια τσέπης, σάλια, σάρπες, μαντίλια του λαιμού (φουλάρια), καλύμματα μύτης, κασκόλ, μαντίλες, βέλα και βελάκια και παρόμοια είδη:		
	- Κεντημένα	Κατασκευή από απλά νήματα φυσικού χρώματος (7) (9) ή Κατασκευή από υφάσματα μη κεντημένα, υπό την προϋπόθεση ότι η αξία τους δεν πρέπει να υπερβαίνει το 40 % της τιμής εργοστασίου του προϊόντος (9)	
	- Άλλα	Κατασκευή από απλά νήματα φυσικού χρώματος (7) (9) ή Κατασκευή που ακολουθείται από τύπωση συνοδευόμενη από δύο τουλάχιστον εργασίες προπαρασκευής ή τελειώματος (π.χ. πλύσιμο, λεύκανση, επεξεργασία με τη μέθοδο του Nercer, κατεργασία προς ξήρανση, «αφράτεμα», λείανση, επεξεργασία για την αποφυγή του «μαζέματος», τελείωμα διαρκείας, επεξεργασία με ατμό, εμποτισμό, επιδιόρθωση σχισμών και αφαίρεση των κόμβων), υπό την προϋπόθεση ότι η συνολική αξία των χρησιμοποιούμενων μη τυπωμένων εμπορευμάτων των κλάσεων 6213 και 6214 δεν πρέπει να υπερβαίνει το 47,5 % της τιμής εργοστασίου του προϊόντος	
6217	Άλλα έτοιμα συμπληρώματα ενδύματος. Μέρη ενδυμάτων ή συμπληρωμάτων ενδύματος, άλλα από εκείνα της κλάσης 6212:		
	- Κεντημένα	Κατασκευή από νήματα (9) ή Κατασκευή από υφάσματα μη κεντημένα, υπό την προϋπόθεση ότι η αξία τους δεν πρέπει να υπερβαίνει το 40 % της τιμής εργοστασίου του προϊόντος (9)	
	- Αντιπυρικός εξοπλισμός από υφάσματα επικαλυμμένα με φύλλο πολυεστέρα επαργιλωμένου	Κατασκευή από νήματα (9)	

▼B

Κλάση Εναρμονισμένου Συστήματος 2012	Περιγραφή εμπορευμάτων	Επεξεργασία ή μεταποίηση επί μη καταγόμενων υλών η οποία προσδίδει το χαρακτήρα του καταγόμενου προϊόντος	
(1)	(2)	(3)	(4)
		ή Κατασκευή από υφάσματα μη κεντημένα, υπό την προϋπόθεση ότι η αξία τους δεν πρέπει να υπερβαίνει το 40 % της τιμής εργοστασίου του προϊόντος ([9])	
	- Εσωτερικές επενδύσεις για περιλαίμια και μανικέτια, κομμένες	Κατασκευή: — από ύλες οποιασδήποτε κλάσης, εκτός από εκείνες της ίδιας κλάσης με το προϊόν, και — κατά την οποία η αξία όλων των χρησιμοποιούμενων υλών δεν πρέπει να υπερβαίνει το 40 % της τιμής εργοστασίου του προϊόντος	—
	- Άλλα	Κατασκευή από νήματα ([9])	
ex κεφάλαιο 63	Άλλα έτοιμα υφαντουργικά είδη. Συνδυασμοί. Μεταχειρισμένα ενδύματα και άλλα μεταχειρισμένα είδη και ράκη, εκτός από:	Κατασκευή από ύλες οποιασδήποτε κλάσης, εκτός από εκείνες της ίδιας κλάσης με το προϊόν	
6301 έως 6304	Κλινοσκεπάσματα, πανικά κρεβατιού κ.λπ., κουρτίνες κ.λπ., και άλλα είδη επίπλωσης:		
	- Από πιλήματα, από μη υφασμένα υφάσματα	Κατασκευή από ([7]): — φυσικές ίνες ή — χημικές ύλες ή υφαντικούς πολτούς	—
	- Άλλα:		
	- - Κεντημένα	Κατασκευή από απλά νήματα φυσικού χρώματος ([9]) ([10]) ή Κατασκευή από μη κεντημένα υφάσματα (άλλα από τα πλεκτά), υπό την προϋπόθεση ότι η αξία των χρησιμοποιούμενων μη κεντημένων υφασμάτων δεν πρέπει να υπερβαίνει το 40 % της τιμής εργοστασίου του προϊόντος	
	- Άλλα	Κατασκευή από απλά νήματα φυσικού χρώματος ([9]) ([10])	

▼B

Κλάση Εναρμονισμένου Συστήματος 2012	Περιγραφή εμπορευμάτων	Επεξεργασία ή μεταποίηση επί μη καταγόμενων υλών η οποία προσδίδει το χαρακτήρα του καταγόμενου προϊόντος	
(1)	(2)	(3)	(4)
6305	Σάκοι και σακίδια συσκευασίας	Κατασκευή από (7): — φυσικές ίνες, — μη συνεχείς συνθετικές ή τεχνητές ίνες, μη λαναρισμένες ούτε χτενισμένες ούτε επεξεργασμένες με άλλο τρόπο για την κλώση ή — χημικές ύλες ή υφαντικούς πολτούς	—
6306	Καλύμματα εμπορευμάτων, οχημάτων κ.λπ. και εξωτερικά προπετάσματα (τέντες). Σκηνές. Ιστία για βάρκες και άλλα σκάφη που κινούνται με πανιά, είδη για κατασκήνωση:		
	- Από μη υφασμένα υφάσματα	Κατασκευή από (7) (9): — φυσικές ίνες ή — χημικές ύλες ή υφαντικούς πολτούς	—
	- Άλλα	Κατασκευή από απλά νήματα φυσικού χρώματος (8) (9)	
6307	Άλλα έτοιμα είδη, στα οποία περιλαμβάνονται και τα αχνάρια για ενδύματα (πατρόν)	Παρασκευή κατά την οποία η αξία όλων των χρησιμοποιούμενων υλών δεν πρέπει να υπερβαίνει το 40 % της τιμής εργοστασίου του προϊόντος	
6308	Σύνολα που αποτελούνται από τεμάχια υφασμάτων και νήματα, έστω και με εξαρτήματα, για την κατασκευή ταπήτων, ειδών επίστρωσης (ταπετσαρίες), κεντημένων τραπεζομάντιλων ή πετσετών ή παρόμοιων υφαντουργικών ειδών, σε συσκευασίες για τη λιανική πώληση	Κάθε τεμάχιο του συνδυασμού πρέπει να ικανοποιεί τον κανόνα που θα ίσχυε αν το τεμάχιο δεν συμπεριλαμβανόταν στον συνδυασμό. Ωστόσο, μπορούν να ενσωματώνονται και μη καταγόμενα είδη, υπό την προϋπόθεση ότι η συνολική αξία τους δεν υπερβαίνει το 15 % της τιμής εργοστασίου του συνόλου	
ex κεφάλαιο 64	Υποδήματα, γκέτες και ανάλογα είδη. Μέρη των ειδών αυτών, εκτός από:	Κατασκευή από ύλες οποιασδήποτε κλάσης, εκτός από τα συναρμολογημένα τμήματα που αποτελούνται από τα πάνω μέρη των υποδημάτων και είναι στερεωμένα πάνω στο πρώτο πέλμα ή σε άλλα κατώτερα μέρη της κλάσης 6406	

▼B

Κλάση Εναρμονισμένου Συστήματος 2012	Περιγραφή εμπορευμάτων	Επεξεργασία ή μεταποίηση επί μη καταγόμενων υλών η οποία προσδίδει το χαρακτήρα του καταγόμενου προϊόντος	
(1)	(2)	(3)	(4)
6406	Μέρη υποδημάτων (στα οποία περιλαμβάνονται τα πάνω τμήματα έστω και προσαρμοσμένα σε πέλματα άλλα από τα εξωτερικά πέλματα). Εσωτερικά κινητά πέλματα, υποφτέρνια και παρόμοια κινητά είδη. Γκέτες, περιβλήματα της κνήμης κάθε είδους και παρόμοια είδη και τα μέρη τους	Κατασκευή από ύλες οποιασδήποτε κλάσης, εκτός από εκείνες της ίδιας κλάσης με το προϊόν	
ex κεφάλαιο 65	Καλύμματα κεφαλής και μέρη αυτών, εκτός από:	Κατασκευή από ύλες οποιασδήποτε κλάσης, εκτός από εκείνες της ίδιας κλάσης με το προϊόν	
6505	Καπέλα και άλλα καλύμματα κεφαλής, πλεγμένα ή κατασκευασμένα από δαντέλες, πίλημα ή άλλα υφαντουργικά προϊόντα, σε τεμάχια (αλλά όχι σε ταινίες), έστω και στολισμένα. Δίχτυα και φιλέδες για τα μαλλιά του κεφαλιού, από κάθε ύλη, έστω και στολισμένα	Κατασκευή από νήματα ή από υφαντικές ίνες ([10])	
ex κεφάλαιο 66	Ομπρέλες για τη βροχή και τον ήλιο, ράβδοι (μπαστούνια), ράβδοι-καθίσματα, μαστίγια κάθε είδους και τα μέρη τους, εκτός από:	Κατασκευή από ύλες οποιασδήποτε κλάσης, εκτός από εκείνες της ίδιας κλάσης με το προϊόν	
6601	Ομπρέλες για τη βροχή και τον ήλιο (στις οποίες περιλαμβάνονται και οι ομπρέλες-ράβδοι για τη βροχή, οι ομπρέλες κήπου για τον ήλιο και παρόμοια είδη)	Παρασκευή κατά την οποία η αξία όλων των χρησιμοποιούμενων υλών δεν πρέπει να υπερβαίνει το 50 % της τιμής εργοστασίου του προϊόντος	
Κεφάλαιο 67	Φτερά και πούπουλα κατεργασμένα και είδη από φτερά ή από πούπουλα. Τεχνητά άνθη. Τεχνουργήματα από τρίχες κεφαλής ανθρώπου	Κατασκευή από ύλες οποιασδήποτε κλάσης, εκτός από εκείνες της ίδιας κλάσης με το προϊόν	
ex κεφάλαιο 68	Τεχνουργήματα από πέτρες, γύψο, τσιμέντο, αμίαντο, μαρμαρυγία ή ανάλογες ύλες, εκτός από:	Κατασκευή από ύλες οποιασδήποτε κλάσης, εκτός από εκείνες της ίδιας κλάσης με το προϊόν	
ex 6803	Τεχνουργήματα από φυσικό ή συσσωματωμένο σχιστόλιθο	Κατασκευή από κατεργασμένο φυσικό σχιστόλιθο	
ex 6812	Αντικείμενα από αμίαντο, από μείγματα με βάση τον αμίαντο ή με βάση τον αμίαντο και το ανθρακικό μαγνήσιο	Κατασκευή από ύλες οποιασδήποτε κλάσης	

▼B

Κλάση Εναρμονισμένου Συστήματος 2012	Περιγραφή εμπορευμάτων	Επεξεργασία ή μεταποίηση επί μη καταγόμενων υλών η οποία προσδίδει το χαρακτήρα του καταγόμενου προϊόντος	
(1)	(2)	(3)	(4)
ex 6814	Τεχνουργήματα από μαρμαρυγία, στα οποία περιλαμβάνονται και ο συσσωματωμένος ή ανασχηματισμένος μαρμαρυγίας, έστω και πάνω σε υπόθεμα από χαρτί, χαρτόνι ή άλλες ύλες	Κατασκευή από κατεργασμένο μαρμαρυγία (συμπεριλαμβανομένου του συσσωματωμένου ή ανασχηματισμένου μαρμαρυγία)	
Κεφάλαιο 69	Προϊόντα κεραμευτικής	Κατασκευή από ύλες οποιασδήποτε κλάσης, εκτός από εκείνες της ίδιας κλάσης με το προϊόν	
ex κεφάλαιο 70	Γυαλί και τεχνουργήματα από γυαλί, εκτός από:	Κατασκευή από ύλες οποιασδήποτε κλάσης, εκτός από εκείνες της ίδιας κλάσης με το προϊόν	
ex 7003, ex 7004 και ex 7005	Γυαλί με μη ανακλαστική στρώση	Κατασκευή από ύλες της κλάσης 7001	
7006	Γυαλί των κλάσεων 7003, 7004 ή 7005, κυρτωμένο, με λοξοκομμένα άκρα, χαραγμένο, διάτρητο, σμαλτωμένο ή αλλιώς κατεργασμένο, αλλά μη πλαισιωμένο ούτε συνδυασμένο με άλλες ύλες:		
	- Πλάκες από γυαλί (υποστρώματα), επικαλυμμένες με στρώμα διηλεκτρικού μετάλλου, ημιαγώγιμες σύμφωνα με τα πρότυπα του SEMII ([11])	Κατασκευή από μη επικαλυμμένο γυαλί (υποστρώματα) της κλάσης 7006	
	- Άλλα	Κατασκευή από ύλες της κλάσης 7001	
7007	Γυαλί ασφαλείας, που αποτελείται από γυαλιά σκληρυμένα με βαφή ή που σχηματίζονται από συγκολλημένα φύλλα	Κατασκευή από ύλες της κλάσης 7001	
7008	Μονωτικές πλάκες από γυαλί με πολλαπλές επιφάνειες	Κατασκευή από ύλες της κλάσης 7001	
7009	Καθρέφτες από γυαλί, έστω και με πλαίσιο, στους οποίους περιλαμβάνονται και οι οπισθοσκοπικοί καθρέφτες	Κατασκευή από ύλες της κλάσης 7001	
7010	Νταμιτζάνες, φιάλες, φιαλίδια, πλατύστομες φιάλες, δοχεία, σωληνοειδείς συσκευασίες, φύσιγγες και άλλα δοχεία για τη μεταφορά ή τη συσκευασία, από γυαλί. Πλατύστομες φιάλες για κονσέρβες, από γυαλί. Πώματα και λοιπά είδη πωματισμού, από γυαλί.	Κατασκευή από ύλες οποιασδήποτε κλάσης, εκτός από εκείνες της ίδιας κλάσης με το προϊόν ή Λάξευση τεχνουργημάτων από γυαλί, υπό την προϋπόθεση ότι η συνολική αξία των μη λαξευμένων τεχνουργημάτων δεν υπερβαίνει το 50 % της τιμής εργοστασίου του προϊόντος	

▼B

Κλάση Εναρμονισμένου Συστήματος 2012	Περιγραφή εμπορευμάτων	Επεξεργασία ή μεταποίηση επί μη καταγόμενων υλών η οποία προσδίδει το χαρακτήρα του καταγόμενου προϊόντος	
(1)	(2)	(3)	(4)
7013	Γυάλινα αντικείμενα, επιτραπέζια, μαγειρείου, καλλωπιστηρίου, γραφείου, εσωτερικής διακόσμησης διαμερισμάτων ή παρόμοιων χρήσεων, άλλα από εκείνα των κλάσεων 7010 ή 7018	Κατασκευή από ύλες οποιασδήποτε κλάσης, εκτός από εκείνες της ίδιας κλάσης με το προϊόν ή Λάξευση τεχνουργημάτων από γυαλί, υπό την προϋπόθεση ότι η συνολική αξία των μη λαξευμένων τεχνουργημάτων δεν υπερβαίνει το 50 % της τιμής εργοστασίου του προϊόντος ή Διακόσμηση με το χέρι (εκτός από τη μεταξογραφική τύπωση) αντικειμένων από γυαλί φυσούμενο με το χέρι, υπό την προϋπόθεση ότι η συνολική αξία των χρησιμοποιούμενων γυάλινων αντικειμένων δεν υπερβαίνει το 50 % της τιμής εργοστασίου του προϊόντος	
ex 7019	Αντικείμενα από ίνες από γυαλί (άλλα από νήματα)	Κατασκευή από: — φιτίλια, νήματα με απανωτές στρώσεις (rovings), τεμαχισμένα κλώσματα, μη χρωματιστά, ή — γυάλινο μαλλί	—
ex κεφάλαιο 71	Μαργαριτάρια φυσικά ή καλλιέργειας, πολύτιμες και ημιπολύτιμες πέτρες ή παρόμοια, πολύτιμα μέταλλα, μέταλλα επιστρωμένα με πολύτιμα μέταλλα και τεχνουργήματα από τις ύλες αυτές. Απομιμήσεις κοσμημάτων. Νομίσματα, εκτός από:	Κατασκευή από ύλες οποιασδήποτε κλάσης, εκτός από εκείνες της ίδιας κλάσης με το προϊόν	
ex 7101	Μαργαριτάρια φυσικά ή καλλιέργειας, ταιριασμένα, σε αρμαθιές προσωρινά για την ευκολία της μεταφοράς	Κατασκευή κατά την οποία η αξία όλων των χρησιμοποιούμενων υλών δεν υπερβαίνει το 50 % της τιμής εργοστασίου του προϊόντος	
ex 7102, ex 7103 και ex 7104	Πέτρες πολύτιμες ή ημιπολύτιμες και πέτρες συνθετικές ή ανασχηματισμένες, κατεργασμένες	Κατασκευή από πολύτιμες ή ημιπολύτιμες πέτρες, ακατέργαστες	
7106, 7108 και 7110	Πολύτιμα μέταλλα:		
	- Σε ακατέργαστη μορφή	Κατασκευή από ύλες οποιασδήποτε κλάσης, εκτός από εκείνες των κλάσεων 7106, 7108 και 7110 ή	

▼B

Κλάση Εναρμονισμένου Συστήματος 2012	Περιγραφή εμπορευμάτων	Επεξεργασία ή μεταποίηση επί μη καταγόμενων υλών η οποία προσδίδει το χαρακτήρα του καταγόμενου προϊόντος	
(1)	(2)	(3)	(4)
		Ηλεκτρολυτικός, θερμικός ή χημικός διαχωρισμός πολυτίμων μετάλλων της κλάσης 7106, 7108 ή 7110 ή Κράματα πολυτίμων μετάλλων των κλάσεων 7106, 7108 ή 7110 μεταξύ τους ή με βασικά μέταλλα	
	- Σε μορφές ημικατεργασμένες ή σε σκόνη	Κατασκευή από ακατέργαστα πολύτιμα μέταλλα	
ex 7107, ex 7109 και ex 7111	Μέταλλα επιστρωμένα με πολύτιμα μέταλλα, ημικατεργασμένα	Κατασκευή από μέταλλα επιστρωμένα με πολύτιμα μέταλλα, ακατέργαστα	
7116	Τεχνουργήματα από μαργαριτάρια φυσικά ή καλλιέργειας, από πολύτιμες ή ημιπολύτιμες πέτρες, ή από πέτρες, συνθετικές ή ανασχηματισμένες	Κατασκευή κατά την οποία η αξία όλων των χρησιμοποιούμενων υλών δεν πρέπει να υπερβαίνει το 50 % της τιμής εργοστασίου του προϊόντος	
7117	Απομιμήσεις κοσμημάτων	Κατασκευή από ύλες οποιασδήποτε κλάσης, εκτός από εκείνες της ίδιας κλάσης με το προϊόν ή Κατασκευή από τμήματα από κοινά μέταλλα, μη επιχρυσωμένα ούτε επαργυρωμένα ούτε επιπλατινωμένα, υπό την προϋπόθεση ότι η αξία όλων των υλών που χρησιμοποιούνται δεν υπερβαίνει το 50 % της τιμής εργοστασίου του προϊόντος	
ex κεφάλαιο 72	Σίδηρος και χάλυβας, εκτός από:	Κατασκευή από ύλες οποιασδήποτε κλάσης, εκτός από εκείνες της ίδιας κλάσης με το προϊόν	
7207	Ημιτελή προϊόντα από σίδηρο ή από όχι σε κράμα χάλυβες	Κατασκευή από ύλες των κλάσεων 7201, 7202, 7203, 7204 ή 7205	
7208 έως 7216	Πλατέα προϊόντα έλασης, ράβδοι, είδη με καθορισμένη μορφή από σίδηρο ή από όχι σε κράμα χάλυβες	Κατασκευή από πλινθώματα ή άλλες πρωταρχικές μορφές της κλάσης 7206	
7217	Σύρματα από σίδηρο ή από όχι σε κράμα χάλυβες	Κατασκευή από ημιτελή προϊόντα της κλάσης 7207	
ex 7218, 7219 έως 7222	Ημιτελή προϊόντα, πλατέα προϊόντα έλασης, ράβδοι, είδη με καθορισμένη μορφή από ανοξείδωτους χάλυβες	Κατασκευή από πλινθώματα ή άλλες πρωταρχικές μορφές της κλάσης 7218	

▼B

Κλάση Εναρμονισμένου Συστήματος 2012	Περιγραφή εμπορευμάτων	Επεξεργασία ή μεταποίηση επί μη καταγόμενων υλών η οποία προσδίδει το χαρακτήρα του καταγόμενου προϊόντος	
(1)	(2)	(3)	(4)
7223	Σύρματα από ανοξείδωτους χάλυβες	Κατασκευή από ημιτελή προϊόντα της κλάσης 7218	
ex 7224, 7225 έως 7228	Ημιτελή προϊόντα, πλατέα προϊόντα έλασης, χοντρόσυρμα (fil machine) που έχει ελαθεί σε θερμή κατάσταση, από άλλα χαλυβοκράματα. είδη με καθορισμένη μορφή από άλλα χαλυβοκράματα· ράβδοι κοίλες για γεωτρήσεις από χαλυβοκράματα ή από όχι σε κράμα χάλυβες	Κατασκευή από χάλυβα σε πλινθώματα ή άλλες πρωταρχικές μορφές των κλάσεων 7206, 7218 ή 7224	
7229	Σύρματα από άλλα χαλυβοκράματα	Κατασκευή από ημιτελή προϊόντα της κλάσης 7224	
ex κεφάλαιο 73	Τεχνουργήματα από σίδηρο ή χάλυβα, εκτός από:	Κατασκευή από ύλες οποιασδήποτε κλάσης, εκτός από εκείνες της ίδιας κλάσης με το προϊόν	
ex 7301	Πάσσαλοι πλατυσμένοι	Κατασκευή από ύλες της κλάσης 7206	
7302	Στοιχεία σιδηροδρομικών ή τροχιοδρομικών γραμμών, από σίδηρο ή χάλυβα: σιδηροτροχιές, αντιτροχιές και οδοντωτές τροχιές, κλειδιά, καρδιές διασταυρώσεων, ράβδοι χειρισμού των κλειδιών και άλλα στοιχεία διασταύρωσης ή αλλαγής τροχιών, στρωτήρες, συνδετήρες, στηρίγματα, σφήνες, πλάκες στήριξης, πλάκες σύσφιγξης, πλάκες και ράβδοι για τη ρύθμιση του πλάτους και άλλα τεμάχια ειδικά κατασκευασμένα για την τοποθέτηση, τη σύζευξη ή τη στερέωση των σιδηροτροχιών	Κατασκευή από ύλες της κλάσης 7206	
7304, 7305 και 7306	Σωλήνες κάθε είδους και είδη με καθορισμένη μορφή κοίλα, από σίδηρο (εκτός από χυτοσίδηρο) ή χάλυβα	Κατασκευή από ύλες των κλάσεων 7206, 7207, 7218 ή 7224	
ex 7307	Εξαρτήματα σωληνώσεων από ανοξείδωτο χάλυβα (ISO αριθ. X5CrNiMo 1712), αποτελούμενα από διάφορα μέρη	Τόρνευση, διάτρηση, εσωτερική εξομάλυνση, κατασκευή σπειρωμάτων, αφαίρεση αιχμών και αμμοβολή σφυρήλατων ημικατεργασμένων μετάλλων, υπό την προϋπόθεση ότι η συνολική αξία των χρησιμοποιούμενων σφυρήλατων ημικατεργασμένων μετάλλων δεν υπερβαίνει το 35 % της τιμής εργοστασίου του προϊόντος	

▼B

Κλάση Εναρμονισμένου Συστήματος 2012	Περιγραφή εμπορευμάτων	Επεξεργασία ή μεταποίηση επί μη καταγόμενων υλών η οποία προσδίδει το χαρακτήρα του καταγόμενου προϊόντος	
(1)	(2)	(3)	(4)
7308	Κατασκευές και μέρη κατασκευών (π.χ. γέφυρες και στοιχεία γεφυρών, υδροφραχτικές πόρτες, πύργοι, πυλώνες, στύλοι, σκελετοί, στέγες, πόρτες και παράθυρα και τα πλαίσιά τους, περβάζια και κατώφλια, φράγματα, κιγκλιδώματα), από σίδηρο ή χάλυβα, με εξαίρεση τις προκατασκευές της κλάσης 9406. Λαμαρίνες, ράβδοι, είδη με καθορισμένη μορφή, σωλήνες και παρόμοια, από σίδηρο ή χάλυβα, προετοιμασμένα για να χρησιμοποιηθούν σε κατασκευές	Παρασκευή από ύλες οποιασδήποτε κλάσης, εκτός από εκείνες της ίδιας κλάσης με το προϊόν. Ωστόσο, δεν μπορούν να χρησιμοποιούνται συγκολλημένα είδη με καθορισμένη μορφή της κλάσης 7301	
ex 7315	Αλυσίδες αντιολισθητικές	Κατασκευή κατά την οποία η αξία όλων των χρησιμοποιούμενων υλών της κλάσης 7315 δεν πρέπει να υπερβαίνει το 50 % της τιμής εργοστασίου του προϊόντος	
ex κεφάλαιο 74	Χαλκός και τεχνουργήματα από χαλκό, εκτός από:	Κατασκευή: — από ύλες οποιασδήποτε κλάσης, εκτός από εκείνες της ίδιας κλάσης με το προϊόν, και — κατά την οποία η αξία όλων των χρησιμοποιούμενων υλών δεν πρέπει να υπερβαίνει το 50 % της τιμής εργοστασίου του προϊόντος	—
7401	Θειούχα συμπήγματα χαλκού. Χαλκός κονίας (κατακρήμνιση του χαλκού)	Κατασκευή από ύλες οποιασδήποτε κλάσης, εκτός από εκείνες της ίδιας κλάσης με το προϊόν	
7402	Χαλκός μη καθαρισμένος. Άνοδοι από χαλκό για τον ηλεκτρολυτικό καθαρισμό	Κατασκευή από ύλες οποιασδήποτε κλάσης, εκτός από εκείνες της ίδιας κλάσης με το προϊόν	
7403	Χαλκός καθαρισμένος και κράματα χαλκού σε ακατέργαστη μορφή:		
	- Χαλκός καθαρισμένος	Κατασκευή από ύλες οποιασδήποτε κλάσης, εκτός από εκείνες της ίδιας κλάσης με το προϊόν	
	- Κράματα χαλκού και χαλκός καθαρισμένος που περιέχει άλλα στοιχεία	Κατασκευή από καθαρισμένο χαλκό, ακατέργαστο, ή από απορρίμματα και θραύσματα χαλκού	

▼B

Κλάση Εναρμονισμένου Συστήματος 2012	Περιγραφή εμπορευμάτων	Επεξεργασία ή μεταποίηση επί μη καταγόμενων υλών η οποία προσδίδει το χαρακτήρα του καταγόμενου προϊόντος	
(1)	(2)	(3)	(4)
7404	Απορρίμματα και θραύσματα χαλκού	Κατασκευή από ύλες οποιασδήποτε κλάσης, εκτός από εκείνες της ίδιας κλάσης με το προϊόν	
7405	Κράματα μητρικά χαλκού	Κατασκευή από ύλες οποιασδήποτε κλάσης, εκτός από εκείνες της ίδιας κλάσης με το προϊόν	
ex κεφάλαιο 75	Νικέλιο και τεχνουργήματα από νικέλιο, εκτός από:	Κατασκευή: — από ύλες οποιασδήποτε κλάσης, εκτός από εκείνες της ίδιας κλάσης με το προϊόν, και — κατά την οποία η αξία όλων των χρησιμοποιούμενων υλών δεν πρέπει να υπερβαίνει το 50 % της τιμής εργοστασίου του προϊόντος	—
7501 έως 7503	Θειούχα συμπήγματα νικελίου, συντήγματα (sinters) οξειδίων του νικελίου και άλλα ενδιάμεσα προϊόντα της μεταλλουργίας του νικελίου. Νικέλιο σε ακατέργαστη μορφή. Απορρίμματα και θραύσματα νικελίου	Κατασκευή από ύλες οποιασδήποτε κλάσης, εκτός από εκείνες της ίδιας κλάσης με το προϊόν	
ex κεφάλαιο 76	Αργίλιο και τεχνουργήματα από αργίλιο, εκτός από:	Κατασκευή: — από ύλες οποιασδήποτε κλάσης, εκτός από εκείνες της ίδιας κλάσης με το προϊόν, και — κατά την οποία η αξία όλων των χρησιμοποιούμενων υλών δεν πρέπει να υπερβαίνει το 50 % της τιμής εργοστασίου του προϊόντος	—
7601	Αργίλιο σε ακατέργαστη μορφή	Κατασκευή: — από ύλες οποιασδήποτε κλάσης, εκτός από εκείνες της ίδιας κλάσης με το προϊόν, και — κατά την οποία η αξία όλων των χρησιμοποιούμενων υλών δεν πρέπει να υπερβαίνει το 50 % της τιμής εργοστασίου του προϊόντος ή Κατασκευή με θερμική ή ηλεκτρολυτική επεξεργασία από αργίλιο όχι σε κράμα ή απορρίμματα και θραύσματα αργιλίου	

▼B

Κλάση Εναρμονισμένου Συστήματος 2012	Περιγραφή εμπορευμάτων	Επεξεργασία ή μεταποίηση επί μη καταγόμενων υλών η οποία προσδίδει το χαρακτήρα του καταγόμενου προϊόντος	
(1)	(2)	(3)	(4)
7602	Απορρίμματα και θραύσματα αργιλίου	Κατασκευή από ύλες οποιασδήποτε κλάσης, εκτός από εκείνες της ίδιας κλάσης με το προϊόν	
ex 7616	Τεχνουργήματα από αργίλιο εκτός από μεταλλικά υφάσματα (συμπεριλαμβανομένων των συνεχών ή ατερμόνων υφασμάτων), από πλέγματα και δικτυωτά από σύρματα αργιλίου, από πλάκες ή ταινίες αναπεπταμένες	Κατασκευή: — από ύλες οποιασδήποτε κλάσης, εκτός από εκείνες της ίδιας κλάσης με το προϊόν. Ωστόσο, μπορούν να χρησιμοποιούνται μεταλλικά υφάσματα (περιλαμβανομένων των συνεχών ή ατερμόνων υφασμάτων), από πλέγματα και δικτυωτά από σύρματα αργιλίου, από πλάκες ή ταινίες αναπεπταμένες, και — κατά την οποία η αξία όλων των χρησιμοποιούμενων υλών δεν πρέπει να υπερβαίνει το 50 % της τιμής εργοστασίου του προϊόντος	—
Κεφάλαιο 77	Διατηρείται για ενδεχόμενη μελλοντική χρήση στο Εναρμονισμένο Σύστημα		
ex κεφάλαιο 78	Μόλυβδος και τεχνουργήματα από μόλυβδο, εκτός από:	Κατασκευή: — από ύλες οποιασδήποτε κλάσης, εκτός από εκείνες της ίδιας κλάσης με το προϊόν, και — κατά την οποία η αξία όλων των χρησιμοποιούμενων υλών δεν πρέπει να υπερβαίνει το 50 % της τιμής εργοστασίου του προϊόντος	—
7801	Μόλυβδος σε ακατέργαστη μορφή:		
	- Μόλυβδος καθαρός	Κατασκευή από «χελώνες» μολύβδου ή «μεταχειρισμένο» μόλυβδο	
	- Άλλα	Παρασκευή από ύλες οποιασδήποτε κλάσης, εκτός από εκείνες της ίδιας κλάσης με το προϊόν. Ωστόσο, δεν μπορούν να χρησιμοποιούνται απορρίμματα και θραύσματα της κλάσης 7802	
7802	Απορρίμματα και θραύσματα μολύβδου	Κατασκευή από ύλες οποιασδήποτε κλάσης, εκτός από εκείνες της ίδιας κλάσης με το προϊόν	

▼B

Κλάση Εναρμονισμένου Συστήματος 2012	Περιγραφή εμπορευμάτων	Επεξεργασία ή μεταποίηση επί μη καταγόμενων υλών η οποία προσδίδει το χαρακτήρα του καταγόμενου προϊόντος	
(1)	(2)	(3)	(4)
ex κεφάλαιο 79	Ψευδάργυρος και τεχνουργήματα από ψευδάργυρο, εκτός από:	Κατασκευή: — από ύλες οποιασδήποτε κλάσης, εκτός από εκείνες της ίδιας κλάσης με το προϊόν, και — κατά την οποία η αξία όλων των χρησιμοποιούμενων υλών δεν πρέπει να υπερβαίνει το 50 % της τιμής εργοστασίου του προϊόντος	—
7901	Ψευδάργυρος σε ακατέργαστη μορφή	Παρασκευή από ύλες οποιασδήποτε κλάσης, εκτός από εκείνες της ίδιας κλάσης με το προϊόν. Ωστόσο, δεν μπορούν να χρησιμοποιούνται απορρίμματα και θραύσματα της κλάσης 7902	
7902	Απορρίμματα και θραύσματα ψευδαργύρου	Κατασκευή από ύλες οποιασδήποτε κλάσης, εκτός από εκείνες της ίδιας κλάσης με το προϊόν	
ex κεφάλαιο 80	Κασσίτερος και τεχνουργήματα από κασσίτερο, εκτός από:	Κατασκευή: — από ύλες οποιασδήποτε κλάσης, εκτός από εκείνες της ίδιας κλάσης με το προϊόν, και — κατά την οποία η αξία όλων των χρησιμοποιούμενων υλών δεν πρέπει να υπερβαίνει το 50 % της τιμής εργοστασίου του προϊόντος	—
8001	Κασσίτερος σε ακατέργαστη μορφή	Παρασκευή από ύλες οποιασδήποτε κλάσης, εκτός από εκείνες της ίδιας κλάσης με το προϊόν. Ωστόσο, δεν μπορούν να χρησιμοποιούνται απορρίμματα και θραύσματα της κλάσης 8002	
8002 και 8007	Απορρίμματα και θραύσματα κασσίτερου. Άλλα τεχνουργήματα από κασσίτερο	Κατασκευή από ύλες οποιασδήποτε κλάσης, εκτός από εκείνες της ίδιας κλάσης με το προϊόν	
Κεφάλαιο 81	Άλλα κοινά μέταλλα. Κεραμομεταλλουργικές συνθέσεις. Τεχνουργήματα από τις ύλες αυτές:		
	- Άλλα κοινά μέταλλα, σε κατεργασμένη μορφή. Τεχνουργήματα από τις ύλες αυτές	Κατασκευή κατά την οποία η αξία όλων των χρησιμοποιούμενων υλών της ίδιας κλάσης με το προϊόν δεν πρέπει να υπερβαίνει το 50 % της τιμής εργοστασίου του προϊόντος	

▼B

Κλάση Εναρμονισμένου Συστήματος 2012	Περιγραφή εμπορευμάτων	Επεξεργασία ή μεταποίηση επί μη καταγόμενων υλών η οποία προσδίδει το χαρακτήρα του καταγόμενου προϊόντος	
(1)	(2)	(3)	(4)
	- Άλλα	Κατασκευή από ύλες οποιασδήποτε κλάσης, εκτός από εκείνες της ίδιας κλάσης με το προϊόν	
ex κεφάλαιο 82	Εργαλεία και συλλογές εργαλείων, είδη μαχαιροποιίας, κουτάλια και πιρούνια, από κοινά μέταλλα. Μέρη των ειδών αυτών, από κοινά μέταλλα, εκτός από:	Κατασκευή από ύλες οποιασδήποτε κλάσης, εκτός από εκείνες της ίδιας κλάσης με το προϊόν	
8206	Εργαλεία, τουλάχιστον δύο, των κλάσεων 8202 μέχρι 8205, συσκευασμένα σε σύνολα για τη λιανική πώληση	Κατασκευή από ύλες οποιασδήποτε κλάσης, εκτός από εκείνες των κλάσεων 8202 έως 8205. Ωστόσο, τα εργαλεία των κλάσεων 8202 έως 8205 μπορούν να ενσωματώνονται στο σύνολο, υπό την προϋπόθεση ότι η συνολική αξία τους δεν υπερβαίνει το 15 % της τιμής εργοστασίου του προϊόντος	
8207	Εργαλεία εναλλασσόμενα για εργαλεία χειρός, μηχανικά ή μη ή για μηχανές-εργαλεία (π.χ. για κοίλανση, αποτύπωση, σφράγιση, κατασκευή εσωτερικών και εξωτερικών σπειρωμάτων, διάτρηση, εσωτερική εξομάλυνση, άνοιγμα και διεύρυνση οπών, τόρνευση, βίδωμα), στα οποία περιλαμβάνονται και οι συρματωτήρες (φιλιέρες) για τον εφελκυσμό ή τη διέλαση (πέρασμα από συρματωτήρα με θερμοπίεση) των μετάλλων, καθώς και τα εργαλεία διάτρησης ή γεώτρησης	Κατασκευή: — από ύλες οποιασδήποτε κλάσης, εκτός από εκείνες της ίδιας κλάσης με το προϊόν, και — κατά την οποία η αξία όλων των χρησιμοποιούμενων υλών δεν πρέπει να υπερβαίνει το 40 % της τιμής εργοστασίου του προϊόντος	—
8208	Μαχαίρια και κοφτερές λεπίδες, για μηχανές ή μηχανικές συσκευές	Κατασκευή: — από ύλες οποιασδήποτε κλάσης, εκτός από εκείνες της ίδιας κλάσης με το προϊόν, και — κατά την οποία η αξία όλων των χρησιμοποιούμενων υλών δεν πρέπει να υπερβαίνει το 40 % της τιμής εργοστασίου του προϊόντος	—
ex 8211	Μαχαίρια (άλλα από εκείνα της κλάσης 8208) με λεπίδα κοφτερή ή πριονωτή, στα οποία περιλαμβάνονται και τα πτυσσόμενα μαχαίρια, και οι λεπίδες τους	Κατασκευή από ύλες οποιασδήποτε κλάσης, εκτός από εκείνες της ίδιας κλάσης με το προϊόν. Ωστόσο, μπορούν να χρησιμοποιούνται λεπίδες και λαβές μαχαιριών από κοινά μέταλλα	

▼B

Κλάση Εναρμονισμένου Συστήματος 2012	Περιγραφή εμπορευμάτων	Επεξεργασία ή μεταποίηση επί μη καταγόμενων υλών η οποία προσδίδει το χαρακτήρα του καταγόμενου προϊόντος	
(1)	(2)	(3)	(4)
8214	Άλλα είδη μαχαιροποιίας (π.χ. κουρευτικές μηχανές, σχιστήρια, μεγάλα μαχαίρια, μαχαίρια κρεοπωλών ή κουζίνας και χαρτοκόπτες). Εργαλεία και συλλογές εργαλείων για την περιποίηση των χεριών ή των ποδιών (στα οποία περιλαμβάνονται και οι λίμες για τα νύχια)	Κατασκευή από ύλες οποιασδήποτε κλάσης, εκτός από εκείνες της ίδιας κλάσης με το προϊόν. Εντούτοις, μπορούν να χρησιμοποιούνται λαβές από κοινά μέταλλα	
8215	Κουτάλια, πιρούνια, κουτάλες, ξαφριστήρια, σπάτουλες για το σερβίρισμα των γλυκισμάτων, μαχαίρια ειδικά για τα ψάρια ή το βούτυρο, τσιμπίδες για τη ζάχαρη και παρόμοια είδη	Κατασκευή από ύλες οποιασδήποτε κλάσης, εκτός από εκείνες της ίδιας κλάσης με το προϊόν. Εντούτοις, μπορούν να χρησιμοποιούνται λαβές από κοινά μέταλλα	
ex κεφάλαιο 83	Διάφορα τεχνουργήματα από κοινά μέταλλα, εκτός από:	Κατασκευή από ύλες οποιασδήποτε κλάσης, εκτός από εκείνες της ίδιας κλάσης με το προϊόν	
ex 8302	Άλλα προσαρτήματα, σιδερικά και παρόμοια είδη για κτίρια και μηχανισμοί αυτομάτου κλεισίματος για πόρτες	Κατασκευή από ύλες οποιασδήποτε κλάσης, εκτός από εκείνες της ίδιας κλάσης με το προϊόν. Ωστόσο, μπορούν να χρησιμοποιούνται οι άλλες ύλες της κλάσης 8302, υπό την προϋπόθεση ότι η συνολική αξία τους δεν πρέπει να υπερβαίνει το 20 % της τιμής εργοστασίου του προϊόντος	
ex 8306	Αγαλματίδια και άλλα είδη διακόσμησης, από κοινά μέταλλα	Κατασκευή από ύλες οποιασδήποτε κλάσης, εκτός από εκείνες της ίδιας κλάσης με το προϊόν. Ωστόσο, μπορούν να χρησιμοποιούνται οι άλλες ύλες της κλάσης 8306, υπό την προϋπόθεση ότι η συνολική αξία τους δεν πρέπει να υπερβαίνει το 30 % της τιμής εργοστασίου του προϊόντος	
ex κεφάλαιο 84	Πυρηνικοί αντιδραστήρες, λέβητες, μηχανές, συσκευές και μηχανικές επινοήσεις. Μέρη αυτών των μηχανών ή συσκευών, εκτός από:	Κατασκευή: — από ύλες οποιασδήποτε κλάσης, εκτός από εκείνες της ίδιας κλάσης με το προϊόν, και — κατά την οποία η αξία όλων των χρησιμοποιούμενων υλών δεν πρέπει να υπερβαίνει το 40 % της τιμής εργοστασίου του προϊόντος	Κατασκευή κατά την οποία η αξία όλων των χρησιμοποιούμενων υλών δεν πρέπει να υπερβαίνει το 30 % της τιμής εργοστασίου του προϊόντος
ex 8401	Καύσιμα στοιχεία για πυρηνικούς αντιδραστήρες	Κατασκευή κατά την οποία η αξία όλων των χρησιμοποιούμενων υλών δεν πρέπει να υπερβαίνει το 30 % της τιμής εργοστασίου του προϊόντος	

▼B

Κλάση Εναρμονισμένου Συστήματος 2012	Περιγραφή εμπορευμάτων	Επεξεργασία ή μεταποίηση επί μη καταγόμενων υλών η οποία προσδίδει το χαρακτήρα του καταγόμενου προϊόντος	
(1)	(2)	(3)	(4)
8402	Ατμολέβητες (συσκευές για την παραγωγή ατμού), άλλοι από τους λέβητες για την κεντρική θέρμανση που είναι κατασκευασμένοι για την παραγωγή συγχρόνως θερμού νερού και ατμού σε χαμηλή πίεση. Λέβητες με την ονομασία «υπερθερμαινόμενου νερού»	Κατασκευή: — από ύλες οποιασδήποτε κλάσης, εκτός από εκείνες της ίδιας κλάσης με το προϊόν, και — κατά την οποία η αξία όλων των χρησιμοποιούμενων υλών δεν πρέπει να υπερβαίνει το 40 % της τιμής εργοστασίου του προϊόντος	Κατασκευή κατά την οποία η αξία όλων των χρησιμοποιούμενων υλών δεν πρέπει να υπερβαίνει το 25 % της τιμής εργοστασίου του προϊόντος
ex 8403 και ex 8404	Λέβητες για την κεντρική θέρμανση, άλλοι από εκείνους της κλάσης 8402, και βοηθητικές εγκαταστάσεις για τους λέβητες κεντρικής θέρμανσης	Κατασκευή από ύλες οποιασδήποτε κλάσης, εκτός από εκείνες των κλάσεων 8403 και 8404	Κατασκευή κατά την οποία η αξία όλων των χρησιμοποιούμενων υλών δεν πρέπει να υπερβαίνει το 40 % της τιμής εργοστασίου του προϊόντος
8406	Ατμοστρόβιλοι	Κατασκευή κατά την οποία η αξία όλων των χρησιμοποιούμενων υλών δεν πρέπει να υπερβαίνει το 40 % της τιμής εργοστασίου του προϊόντος	
8407	Κινητήρες με παλινδρομικό ή περιστρεφόμενο έμβολο, στους οποίους η ανάφλεξη γίνεται με ηλεκτρικούς σπινθήρες (κινητήρες εκρήξεως)	Κατασκευή κατά την οποία η αξία όλων των χρησιμοποιούμενων υλών δεν πρέπει να υπερβαίνει το 40 % της τιμής εργοστασίου του προϊόντος	
8408	Εμβολοφόροι κινητήρες στους οποίους η ανάφλεξη γίνεται με συμπίεση (κινητήρας ντίζελ ή ημιντίζελ)	Κατασκευή κατά την οποία η αξία όλων των χρησιμοποιούμενων υλών δεν πρέπει να υπερβαίνει το 40 % της τιμής εργοστασίου του προϊόντος	
8409	Μέρη που αναγνωρίζονται ότι προορίζονται αποκλειστικά ή κυρίως για κινητήρες των κλάσεων 8407 ή 8408	Κατασκευή κατά την οποία η αξία όλων των χρησιμοποιούμενων υλών δεν πρέπει να υπερβαίνει το 40 % της τιμής εργοστασίου του προϊόντος	
8411	Στρόβιλοι δι' αντιδράσεως, συσκευές προώθησης διά στροβίλου και άλλοι στρόβιλοι δι' αερίου	Κατασκευή: — από ύλες οποιασδήποτε κλάσης, εκτός από εκείνες της ίδιας κλάσης με το προϊόν, και — κατά την οποία η αξία όλων των χρησιμοποιούμενων υλών δεν πρέπει να υπερβαίνει το 40 % της τιμής εργοστασίου του προϊόντος	Κατασκευή κατά την οποία η αξία όλων των χρησιμοποιούμενων υλών δεν πρέπει να υπερβαίνει το 25 % της τιμής εργοστασίου του προϊόντος
8412	Άλλοι κινητήρες και κινητήριες μηχανές	Κατασκευή κατά την οποία η αξία όλων των χρησιμοποιούμενων υλών δεν πρέπει να υπερβαίνει το 40 % της τιμής εργοστασίου του προϊόντος	

▼B

Κλάση Εναρμονισμένου Συστήματος 2012	Περιγραφή εμπορευμάτων	Επεξεργασία ή μεταποίηση επί μη καταγόμενων υλών η οποία προσδίδει το χαρακτήρα του καταγόμενου προϊόντος	
(1)	(2)	(3)	(4)
ex 8413	Περιστρεφόμενες ογκομετρικές αντλίες	Κατασκευή: — από ύλες οποιασδήποτε κλάσης, εκτός από εκείνες της ίδιας κλάσης με το προϊόν, και — κατά την οποία η αξία όλων των χρησιμοποιούμενων υλών δεν πρέπει να υπερβαίνει το 40 % της τιμής εργοστασίου του προϊόντος	Κατασκευή κατά την οποία η αξία όλων των χρησιμοποιούμενων υλών δεν πρέπει να υπερβαίνει το 25 % της τιμής εργοστασίου του προϊόντος
ex 8414	Βιομηχανικοί ανεμιστήρες και τα παρόμοια	Κατασκευή: — από ύλες οποιασδήποτε κλάσης, εκτός από εκείνες της ίδιας κλάσης με το προϊόν, και — κατά την οποία η αξία όλων των χρησιμοποιούμενων υλών δεν πρέπει να υπερβαίνει το 40 % της τιμής εργοστασίου του προϊόντος	Κατασκευή κατά την οποία η αξία όλων των χρησιμοποιούμενων υλών δεν πρέπει να υπερβαίνει το 25 % της τιμής εργοστασίου του προϊόντος
8415	Μηχανές και συσκευές κλιματισμού που περιλαμβάνουν ανεμιστήρα με κινητήρα και διατάξεις για τη μεταβολή της θερμοκρασίας και της υγρασίας, στις οποίες περιλαμβάνονται και εκείνες στις οποίες ο υγρομετρικός βαθμός δεν μπορεί να ρυθμιστεί χωριστά	Κατασκευή κατά την οποία η αξία όλων των χρησιμοποιούμενων υλών δεν πρέπει να υπερβαίνει το 40 % της τιμής εργοστασίου του προϊόντος	
8418	Ψυγεία, καταψύκτες-διατηρητές και άλλο υλικό, μηχανές και συσκευές για την παραγωγή του ψύχους, με ηλεκτρικό ή άλλο εξοπλισμό. Αντλίες θερμότητας, άλλες από τις μηχανές και συσκευές κλιματισμού της κλάσης 8415	Κατασκευή: — από ύλες οποιασδήποτε κλάσης, εκτός από εκείνες της ίδιας κλάσης με το προϊόν, — κατά την οποία η αξία όλων των χρησιμοποιούμενων υλών δεν πρέπει να υπερβαίνει το 40 % της τιμής εργοστασίου του προϊόντος, και — κατά την οποία η αξία όλων των χρησιμοποιούμενων μη καταγόμενων υλών δεν πρέπει να υπερβαίνει την αξία όλων των χρησιμοποιούμενων καταγόμενων υλών	Κατασκευή κατά την οποία η αξία όλων των χρησιμοποιούμενων υλών δεν πρέπει να υπερβαίνει το 25 % της τιμής εργοστασίου του προϊόντος

▼B

Κλάση Εναρμονισμένου Συστήματος 2012	Περιγραφή εμπορευμάτων	Επεξεργασία ή μεταποίηση επί μη καταγόμενων υλών η οποία προσδίδει το χαρακτήρα του καταγόμενου προϊόντος	
(1)	(2)	(3)	(4)
ex 8419	Μηχανήματα για βιομηχανίες ξύλου, χαρτοπολτού, χαρτιού και χαρτονιού	Κατασκευή κατά την οποία: — η αξία όλων των χρησιμοποιούμενων υλών δεν πρέπει να υπερβαίνει το 40 % της τιμής εργοστασίου του προϊόντος, και — εντός του παραπάνω ορίου, η αξία όλων των χρησιμοποιούμενων υλών της ίδιας κλάσης με το προϊόν δεν πρέπει να υπερβαίνει το 25 % της τιμής εργοστασίου του προϊόντος	Κατασκευή κατά την οποία η αξία όλων των χρησιμοποιούμενων υλών δεν πρέπει να υπερβαίνει το 30 % της τιμής εργοστασίου του προϊόντος
8420	Καλάνδρες και έλαστρα, άλλα από εκείνα για τα μέταλλα ή το γυαλί, και κύλινδροι για τα μηχανήματα αυτά	Κατασκευή κατά την οποία: — η αξία όλων των χρησιμοποιούμενων υλών δεν πρέπει να υπερβαίνει το 40 % της τιμής εργοστασίου του προϊόντος, και — εντός του παραπάνω ορίου, η αξία όλων των χρησιμοποιούμενων υλών της ίδιας κλάσης με το προϊόν δεν πρέπει να υπερβαίνει το 25 % της τιμής εργοστασίου του προϊόντος	Κατασκευή κατά την οποία η αξία όλων των χρησιμοποιούμενων υλών δεν πρέπει να υπερβαίνει το 30 % της τιμής εργοστασίου του προϊόντος
8423	Συσκευές και όργανα ζυγίσεως, στα οποία περιλαμβάνονται και οι πλάστιγγες και οι ζυγαριές για τον έλεγχο των προϊόντων που υφίστανται επεξεργασία στα εργαστήρια, με εξαίρεση όμως τις ζυγαριές με ευαισθησία σε βάρος 5 cg ή λιγότερο. Σταθμά για κάθε ζυγαριά	Κατασκευή: — από ύλες οποιασδήποτε κλάσης, εκτός από εκείνες της ίδιας κλάσης με το προϊόν, και — κατά την οποία η αξία όλων των χρησιμοποιούμενων υλών δεν πρέπει να υπερβαίνει το 40 % της τιμής εργοστασίου του προϊόντος	Κατασκευή κατά την οποία η αξία όλων των χρησιμοποιούμενων υλών δεν πρέπει να υπερβαίνει το 25 % της τιμής εργοστασίου του προϊόντος
8425 έως 8428	Μηχανές και συσκευές για την ανύψωση, τη φόρτωση, την εκφόρτωση και τη διακίνηση φορτίων	Κατασκευή κατά την οποία: — η αξία όλων των χρησιμοποιούμενων υλών δεν πρέπει να υπερβαίνει το 40 % της τιμής εργοστασίου του προϊόντος, και — εντός του παραπάνω ορίου, η αξία όλων των χρησιμοποιούμενων υλών της κλάσης 8431 δεν πρέπει να υπερβαίνει το 10 % της τιμής εργοστασίου του προϊόντος	Κατασκευή κατά την οποία η αξία όλων των χρησιμοποιούμενων υλών δεν πρέπει να υπερβαίνει το 30 % της τιμής εργοστασίου του προϊόντος

▼B

Κλάση Εναρμονισμένου Συστήματος 2012	Περιγραφή εμπορευμάτων	Επεξεργασία ή μεταποίηση επί μη καταγόμενων υλών η οποία προσδίδει το χαρακτήρα του καταγόμενου προϊόντος	
(1)	(2)	(3)	(4)
8429	Μπουλντόζες, πλάγιες μπουλντόζες (angledozers), ισοπεδωτήρες, αναμοχλευτήρες (αποξέστες δρόμων), μηχανικά φτυάρια, εκσκαφείς, φορτωτές και φορτωτές-φτυαριστές, συμπιεστές και οδοστρωτήρες, αυτοπροωθούμενα:		
	- Οδοστρωτήρες	Κατασκευή κατά την οποία η αξία όλων των χρησιμοποιούμενων υλών δεν πρέπει να υπερβαίνει το 40 % της τιμής εργοστασίου του προϊόντος	
	- Άλλα	Κατασκευή κατά την οποία: — η αξία όλων των χρησιμοποιούμενων υλών δεν πρέπει να υπερβαίνει το 40 % της τιμής εργοστασίου του προϊόντος, και — εντός του παραπάνω ορίου, η αξία όλων των χρησιμοποιούμενων υλών της κλάσης 8431 δεν πρέπει να υπερβαίνει το 10 % της τιμής εργοστασίου του προϊόντος	Κατασκευή κατά την οποία η αξία όλων των χρησιμοποιούμενων υλών δεν πρέπει να υπερβαίνει το 30 % της τιμής εργοστασίου του προϊόντος
8430	Άλλες μηχανές και συσκευές για χωματισμό, ισοπέδωση, αναμόχλευση, εκσκαφή, συμπίεση, εξόρυξη ή γεώτρηση, για ορυκτά ή μέταλλα. Πασαλομπήχτες και μηχανές εκρίζωσης πασάλων. Εκχιονιστήρες	Κατασκευή κατά την οποία: — η αξία όλων των χρησιμοποιούμενων υλών δεν πρέπει να υπερβαίνει το 40 % της τιμής εργοστασίου του προϊόντος, και — εντός του παραπάνω ορίου, η αξία όλων των χρησιμοποιούμενων υλών της κλάσης 8431 δεν πρέπει να υπερβαίνει το 10 % της τιμής εργοστασίου του προϊόντος	Κατασκευή κατά την οποία η αξία όλων των χρησιμοποιούμενων υλών δεν πρέπει να υπερβαίνει το 30 % της τιμής εργοστασίου του προϊόντος
ex 8431	Μέρη που αναγνωρίζονται ότι προορίζονται αποκλειστικά ή κύρια για οδοστρωτήρες	Κατασκευή κατά την οποία η αξία όλων των χρησιμοποιούμενων υλών δεν πρέπει να υπερβαίνει το 40 % της τιμής εργοστασίου του προϊόντος	
8439	Μηχανές και συσκευές για την παρασκευή του πολτού από ινώδεις ύλες που περιέχουν κυτταρίνη ή για την κατασκευή ή την τελική επεξεργασία του χαρτιού ή του χαρτονιού	Κατασκευή κατά την οποία: — η αξία όλων των χρησιμοποιούμενων υλών δεν πρέπει να υπερβαίνει το 40 % της τιμής εργοστασίου του προϊόντος, και — εντός του παραπάνω ορίου, η αξία όλων των χρησιμοποιούμενων υλών της ίδιας κλάσης με το προϊόν δεν πρέπει να υπερβαίνει το 25 % της τιμής εργοστασίου του προϊόντος	Κατασκευή κατά την οποία η αξία όλων των χρησιμοποιούμενων υλών δεν πρέπει να υπερβαίνει το 30 % της τιμής εργοστασίου του προϊόντος

▼B

Κλάση Εναρμονισμένου Συστήματος 2012	Περιγραφή εμπορευμάτων	Επεξεργασία ή μεταποίηση επί μη καταγόμενων υλών η οποία προσδίδει το χαρακτήρα του καταγόμενου προϊόντος	
(1)	(2)	(3)	(4)
8441	Άλλες μηχανές και συσκευές για την κατεργασία της χαρτόμαζας του χαρτιού ή του χαρτονιού, στις οποίες περιλαμβάνονται και οι μηχανές κοπής κάθε τύπου	Κατασκευή κατά την οποία: — η αξία όλων των χρησιμοποιούμενων υλών δεν πρέπει να υπερβαίνει το 40 % της τιμής εργοστασίου του προϊόντος, και — εντός του παραπάνω ορίου, η αξία όλων των χρησιμοποιούμενων υλών της ίδιας κλάσης με το προϊόν δεν πρέπει να υπερβαίνει το 25 % της τιμής εργοστασίου του προϊόντος	Κατασκευή κατά την οποία η αξία όλων των χρησιμοποιούμενων υλών δεν πρέπει να υπερβαίνει το 30 % της τιμής εργοστασίου του προϊόντος
ex 8443	Εκτυπωτές, για μηχανές γραφείου (για παράδειγμα αυτόματες μηχανές επεξεργασίας δεδομένων, μηχανές επεξεργασίας κειμένου)	Κατασκευή κατά την οποία η αξία όλων των χρησιμοποιούμενων υλών δεν πρέπει να υπερβαίνει το 40 % της τιμής εργοστασίου του προϊόντος	
8444 έως 8447	Μηχανήματα των κλάσεων αυτών χρησιμοποιούμενα στην υφαντουργία	Κατασκευή κατά την οποία η αξία όλων των χρησιμοποιούμενων υλών δεν πρέπει να υπερβαίνει το 40 % της τιμής εργοστασίου του προϊόντος	
ex 8448	Βοηθητικές μηχανές και συσκευές για τις μηχανές των κλάσεων 8444 και 8445	Κατασκευή κατά την οποία η αξία όλων των χρησιμοποιούμενων υλών δεν πρέπει να υπερβαίνει το 40 % της τιμής εργοστασίου του προϊόντος	
8452	Ραπτομηχανές, άλλες από εκείνες για το ράψιμο των φύλλων των βιβλίων της κλάσης 8440. Έπιπλα, βάσεις και καλύμματα ειδικά κατασκευασμένα για ραπτομηχανές. Βελόνες για ραπτομηχανές:		
	- Ραπτομηχανές που βελονίζουν αποκλειστικά στο σημείο της μασουρίστρας, στις οποίες η κεφαλή ζυγίζει το ανώτερο 16 kg χωρίς κινητήρα ή 17 kg με κινητήρα	Κατασκευή κατά την οποία: — η αξία των χρησιμοποιούμενων υλών δεν πρέπει να υπερβαίνει το 40 % της τιμής εργοστασίου του προϊόντος, — η αξία όλων των χρησιμοποιούμενων μη καταγόμενων υλών για τη συναρμολόγηση της κεφαλής (χωρίς κινητήρα) δεν πρέπει να υπερβαίνει την αξία όλων των χρησιμοποιούμενων καταγόμενων υλών, και — οι μηχανισμοί τάνυσης του νήματος, αγκιστροβελόνας και ζιγκ-ζαγκ είναι ήδη καταγόμενα προϊόντα	—

▼B

Κλάση Εναρμονισμένου Συστήματος 2012	Περιγραφή εμπορευμάτων	Επεξεργασία ή μεταποίηση επί μη καταγόμενων υλών η οποία προσδίδει το χαρακτήρα του καταγόμενου προϊόντος	
(1)	(2)	(3)	(4)
	- Άλλα	Κατασκευή κατά την οποία η αξία όλων των χρησιμοποιούμενων υλών δεν πρέπει να υπερβαίνει το 40 % της τιμής εργοστασίου του προϊόντος	
ex 8456, 8457 έως 8465 και ex 8466	Εργαλειομηχανές και μηχανήματα, καθώς και τα εξαρτήματά τους, των κλάσεων 8456 έως 8466, εκτός από:	Κατασκευή κατά την οποία η αξία όλων των χρησιμοποιούμενων υλών δεν πρέπει να υπερβαίνει το 40 % της τιμής εργοστασίου του προϊόντος	
ex 8456 και ex 8466	- Μηχανές κοπής με έγχυση ύδατος. - Μέρη και εξαρτήματα των μηχανών κοπής με έγχυση ύδατος	Κατασκευή: — από ύλες οποιασδήποτε κλάσης, εκτός από εκείνη του προϊόντος, και — κατά την οποία η αξία όλων των χρησιμοποιούμενων υλών δεν υπερβαίνει το 40 % της τιμής εργοστασίου του προϊόντος	Κατασκευή κατά την οποία η αξία όλων των χρησιμοποιούμενων υλών δεν πρέπει να υπερβαίνει το 30 % της τιμής εργοστασίου του προϊόντος
8469 έως 8472	Μηχανές και συσκευές γραφείου (π.χ. γραφομηχανές, υπολογιστικές μηχανές, μηχανές αυτόματης επεξεργασίας δεδομένων, φωτοαντιγραφικές μηχανές, συρραπτικές μηχανές)	Κατασκευή κατά την οποία η αξία όλων των χρησιμοποιούμενων υλών δεν πρέπει να υπερβαίνει το 40 % της τιμής εργοστασίου του προϊόντος	
8480	Πλαίσια χυτηρίου. Βάσεις για μήτρες. Μοντέλα για μήτρες. Μήτρες για μέταλλα (άλλες από τις μήτρες χελωνών), τα μεταλλικά καρβίδια, το γυαλί, τις ορυκτές ύλες, το καουτσούκ ή τις πλαστικές ύλες	Κατασκευή κατά την οποία η αξία όλων των χρησιμοποιούμενων υλών δεν πρέπει να υπερβαίνει το 50 % της τιμής εργοστασίου του προϊόντος	
8482	Ρουλεμάν με σφαιρίδια (μπίλιες), με κώνους, με κυλίνδρους ή με βελόνες	Κατασκευή: — από ύλες οποιασδήποτε κλάσης, εκτός από εκείνες της ίδιας κλάσης με το προϊόν, και — κατά την οποία η αξία όλων των χρησιμοποιούμενων υλών δεν πρέπει να υπερβαίνει το 40 % της τιμής εργοστασίου του προϊόντος	Κατασκευή κατά την οποία η αξία όλων των χρησιμοποιούμενων υλών δεν πρέπει να υπερβαίνει το 25 % της τιμής εργοστασίου του προϊόντος
8484	Μεταλλοπλαστικές συναρμογές (φλάντζες). Συλλογές ή συνδυασμοί συναρμογών διαφόρων συνθέσεων που παρουσιάζονται σε σακουλάκια, φακέλους ή μηχανικές στεγανοποιητικές συναρμογές	Κατασκευή κατά την οποία η αξία όλων των χρησιμοποιούμενων υλών δεν πρέπει να υπερβαίνει το 40 % της τιμής εργοστασίου του προϊόντος	

▼B

Κλάση Εναρμονισμένου Συστήματος 2012	Περιγραφή εμπορευμάτων	Επεξεργασία ή μεταποίηση επί μη καταγόμενων υλών η οποία προσδίδει το χαρακτήρα του καταγόμενου προϊόντος	
(1)	(2)	(3)	(4)
ex 8486	- Εργαλειομηχανές για την κατεργασία κάθε είδους υλικού με αφαίρεση με λέιζερ (laser) ή άλλη δέσμη φωτός ή φωτονίων, με υπερήχους, με ηλεκτροδιάβρωση, με ηλεκτροχημικές μεθόδους, με δέσμες ηλεκτρονίων, με ιοντικές δέσμες ή με εκτόξευση πλάσματος και τα εξαρτήματα και τα παρελκόμενά τους - Εργαλειομηχανές (στις οποίες περιλαμβάνονται και οι πρέσες) για την κατεργασία μετάλλων με κάμψη, δίπλωση, ίσιωμα, πλάνισμα, τα εξαρτήματά και τα παρελκόμενά τους - Εργαλειομηχανές για την κατεργασία πέτρας, κεραμικών, σκυροδέματος, αμιαντοτσιμέντου ή παρόμοιων ορυκτών υλών ή για την κατεργασία σε ψυχρή κατάσταση γυαλιού, τα εξαρτήματά και τα παρελκόμενά τους - Όργανα και συσκευές χάραξης που αποτελούν συσκευές δημιουργίας προτύπων για την παραγωγή μασκών συσκευές δημιουργίας προτύπων για την παραγωγή μασκών ή δικτύων από υποστρώματα επικαλυμμένα με φωτοευαίσθητη ρητίνη· Τα μέρη και εξαρτήματά τους	Κατασκευή κατά την οποία η αξία όλων των χρησιμοποιούμενων υλών δεν πρέπει να υπερβαίνει το 40 % της τιμής εργοστασίου του προϊόντος	
	- Μήτρες, για χύτευση με έγχυση ή συμπίεση	Κατασκευή κατά την οποία η αξία όλων των χρησιμοποιούμενων υλών δεν πρέπει να υπερβαίνει το 50 % της τιμής εργοστασίου του προϊόντος	
	- Μηχανές και συσκευές για την ανύψωση, τη φόρτωση, την εκφόρτωση και τη διακίνηση φορτίων	Κατασκευή κατά την οποία: — η αξία όλων των χρησιμοποιούμενων υλών δεν πρέπει να υπερβαίνει το 40 % της τιμής εργοστασίου του προϊόντος, και — εντός του παραπάνω ορίου, η αξία όλων των χρησιμοποιούμενων υλών της κλάσης 8431 δεν πρέπει να υπερβαίνει το 10 % της τιμής εργοστασίου του προϊόντος	Κατασκευή κατά την οποία η αξία όλων των χρησιμοποιούμενων υλών δεν πρέπει να υπερβαίνει το 30 % της τιμής εργοστασίου του προϊόντος

▼B

Κλάση Εναρμονισμένου Συστήματος 2012	Περιγραφή εμπορευμάτων	Επεξεργασία ή μεταποίηση επί μη καταγόμενων υλών η οποία προσδίδει το χαρακτήρα του καταγόμενου προϊόντος	
(1)	(2)	(3)	(4)
8487	Μέρη μηχανών ή συσκευών, που δεν κατονομάζονται ούτε περιλαμβάνονται αλλού στο παρόν κεφάλαιο και δεν έχουν ηλεκτρικές συνδέσεις, μέρη με ηλεκτρική μόνωση, διατάξεις πηνίων, επαφές, ούτε άλλα ηλεκτρικά χαρακτηριστικά	Κατασκευή κατά την οποία η αξία όλων των χρησιμοποιούμενων υλών δεν πρέπει να υπερβαίνει το 40 % της τιμής εργοστασίου του προϊόντος	
ex κεφάλαιο 85	Μηχανές, συσκευές και υλικά ηλεκτρικά και τα μέρη τους. Συσκευές εγγραφής ή αναπαραγωγής ήχου, συσκευές εγγραφής ή αναπαραγωγής εικόνων και ήχου για την τηλεόραση και μέρη και εξαρτήματα των συσκευών αυτών, εκτός από:	Κατασκευή: — από ύλες οποιασδήποτε κλάσης, εκτός από εκείνες της ίδιας κλάσης με το προϊόν, και — κατά την οποία η αξία όλων των χρησιμοποιούμενων υλών δεν πρέπει να υπερβαίνει το 40 % της τιμής εργοστασίου του προϊόντος	Κατασκευή κατά την οποία η αξία όλων των χρησιμοποιούμενων υλών δεν πρέπει να υπερβαίνει το 30 % της τιμής εργοστασίου του προϊόντος
8501	Ηλεκτροκινητήρες και ηλεκτρογεννήτριες, με εξαίρεση τα συγκροτήματα παραγωγής ηλεκτρικού ρεύματος	Κατασκευή κατά την οποία: — η αξία όλων των χρησιμοποιούμενων υλών δεν πρέπει να υπερβαίνει το 40 % της τιμής εργοστασίου του προϊόντος, και — εντός του παραπάνω ορίου, η αξία όλων των χρησιμοποιούμενων υλών της κλάσης 8503 δεν πρέπει να υπερβαίνει το 10 % της τιμής εργοστασίου του προϊόντος	Κατασκευή κατά την οποία η αξία όλων των χρησιμοποιούμενων υλών δεν πρέπει να υπερβαίνει το 30 % της τιμής εργοστασίου του προϊόντος
8502	Συγκροτήματα παραγωγής ηλεκτρικού ρεύματος και μετατροπείς στρεφόμενοι ηλεκτρικοί	Κατασκευή κατά την οποία: — η αξία όλων των χρησιμοποιούμενων υλών δεν πρέπει να υπερβαίνει το 40 % της τιμής εργοστασίου του προϊόντος, και — εντός του παραπάνω ορίου, η αξία όλων των χρησιμοποιούμενων υλών των κλάσεων 8501 και 8503 δεν πρέπει να υπερβαίνει το 10 % της τιμής εργοστασίου του προϊόντος	Κατασκευή κατά την οποία η αξία όλων των χρησιμοποιούμενων υλών δεν πρέπει να υπερβαίνει το 30 % της τιμής εργοστασίου του προϊόντος
ex 8504	Μηχανές παροχής ενέργειας του είδους που χρησιμοποιείται και στις αυτόματες μηχανές επεξεργασίας δεδομένων	Κατασκευή κατά την οποία η αξία όλων των χρησιμοποιούμενων υλών δεν πρέπει να υπερβαίνει το 40 % της τιμής εργοστασίου του προϊόντος	

▼B

Κλάση Εναρμονισμένου Συστήματος 2012	Περιγραφή εμπορευμάτων	Επεξεργασία ή μεταποίηση επί μη καταγόμενων υλών η οποία προσδίδει το χαρακτήρα του καταγόμενου προϊόντος	
(1)	(2)	(3)	(4)
ex 8517	Άλλες συσκευές για τη μετάδοση ή τη λήψη της φωνής, εικόνων ή άλλων δεδομένων, στις οποίες περιλαμβάνονται οι συσκευές για την επικοινωνία σε καλωδιακό ή ασύρματο δίκτυο (τοπικό δίκτυο ή δίκτυο ευρείας περιοχής), άλλες από τις συσκευές εκπομπής ή λήψης των κλάσεων 8443, 8525, 8527 ή 8528·	Κατασκευή κατά την οποία: — η αξία όλων των χρησιμοποιούμενων υλών δεν πρέπει να υπερβαίνει το 40 % της τιμής εργοστασίου του προϊόντος, και — η αξία όλων των χρησιμοποιούμενων μη καταγομένων υλών δεν πρέπει να υπερβαίνει την αξία όλων των χρησιμοποιούμενων καταγομένων υλών	Κατασκευή κατά την οποία η αξία όλων των χρησιμοποιούμενων υλών δεν πρέπει να υπερβαίνει το 25 % της τιμής εργοστασίου του προϊόντος
ex 8518	Μικρόφωνα και τα υποστηρίγματά τους. Μεγάφωνα, έστω και προσαρμοσμένα σε πλαίσια. Ηλεκτρικοί ενισχυτές ακουστικής συχνότητας. Ηλεκτρικές συσκευές για την ενίσχυση του ήχου	Κατασκευή κατά την οποία: — η αξία όλων των χρησιμοποιούμενων υλών δεν πρέπει να υπερβαίνει το 40 % της τιμής εργοστασίου του προϊόντος, και — η αξία όλων των χρησιμοποιούμενων μη καταγομένων υλών δεν πρέπει να υπερβαίνει την αξία όλων των χρησιμοποιούμενων καταγομένων υλών	Κατασκευή κατά την οποία η αξία όλων των χρησιμοποιούμενων υλών δεν πρέπει να υπερβαίνει το 25 % της τιμής εργοστασίου του προϊόντος
8519	Συσκευές εγγραφής ή αναπαραγωγής ήχου Συσκευές περιστροφής δίσκων, ηλεκτρόφωνα, αναγνώστες κασετών και άλλες συσκευές αναπαραγωγής ήχου, χωρίς ενσωματωμένη διάταξη εγγραφής ήχου	Κατασκευή κατά την οποία: — η αξία όλων των χρησιμοποιούμενων υλών δεν πρέπει να υπερβαίνει το 40 % της τιμής εργοστασίου του προϊόντος, και — η αξία όλων των χρησιμοποιούμενων μη καταγομένων υλών δεν πρέπει να υπερβαίνει την αξία όλων των χρησιμοποιούμενων καταγομένων υλών	Κατασκευή κατά την οποία η αξία όλων των χρησιμοποιούμενων υλών δεν πρέπει να υπερβαίνει το 30 % της τιμής εργοστασίου του προϊόντος
8520	Μαγνητόφωνα και άλλες συσκευές εγγραφής ήχου, έστω και με ενσωματωμένη διάταξη αναπαραγωγής ήχου	Κατασκευή κατά την οποία: — η αξία όλων των χρησιμοποιούμενων υλών δεν πρέπει να υπερβαίνει το 40 % της τιμής εργοστασίου του προϊόντος, και — η αξία όλων των χρησιμοποιούμενων μη καταγομένων υλών δεν πρέπει να υπερβαίνει την αξία όλων των χρησιμοποιούμενων καταγομένων υλών	Κατασκευή κατά την οποία η αξία όλων των χρησιμοποιούμενων υλών δεν πρέπει να υπερβαίνει το 30 % της τιμής εργοστασίου του προϊόντος

▼B

Κλάση Εναρμονισμένου Συστήματος 2012	Περιγραφή εμπορευμάτων	Επεξεργασία ή μεταποίηση επί μη καταγόμενων υλών η οποία προσδίδει το χαρακτήρα του καταγόμενου προϊόντος	
(1)	(2)	(3)	(4)
8521	Συσκευές εγγραφής ή αναπαραγωγής βιντεοφωνικές, έστω και με ενσωματωμένο δέκτη βιντεοφωνικών σημάτων	Κατασκευή κατά την οποία: — η αξία όλων των χρησιμοποιούμενων υλών δεν πρέπει να υπερβαίνει το 40 % της τιμής εργοστασίου του προϊόντος, και — η αξία όλων των χρησιμοποιούμενων μη καταγομένων υλών δεν πρέπει να υπερβαίνει την αξία όλων των χρησιμοποιούμενων καταγομένων υλών	Κατασκευή κατά την οποία η αξία όλων των χρησιμοποιούμενων υλών δεν πρέπει να υπερβαίνει το 30 % της τιμής εργοστασίου του προϊόντος
8522	Μέρη και πρόσθετα εξαρτήματα κατάλληλα για χρήση αποκλειστικά ή κυρίως με τις συσκευές των κλάσεων 8519 ή 8521	Κατασκευή κατά την οποία η αξία όλων των χρησιμοποιούμενων υλών δεν πρέπει να υπερβαίνει το 40 % της τιμής εργοστασίου του προϊόντος	
8523	Δίσκοι, ταινίες, μη διαγραφόμενες διατάξεις αποθήκευσης στερεάς κατάστασης με ημιαγωγό, «έξυπνες κάρτες» (smart cards) και άλλα υποθέματα για την εγγραφή ήχου ή για ανάλογες εγγραφές, έστω και εγγεγραμμένα, στα οποία περιλαμβάνονται και οι μήτρες και τα γαλβανισμένα εκμαγεία για την κατασκευή των δίσκων, άλλα από τα προϊόντα του κεφαλαίου 37.		
	- Μη εγγεγραμμένοι δίσκοι, ταινίες, μη διαγραφόμενες διατάξεις αποθήκευσης στερεάς κατάστασης με ημιαγωγό και άλλα μέσα για την εγγραφή ήχου ή για ανάλογες εγγραφές, με εξαίρεση τα προϊόντα του κεφαλαίου 37	Κατασκευή κατά την οποία η αξία όλων των χρησιμοποιούμενων υλών δεν πρέπει να υπερβαίνει το 40 % της τιμής εργοστασίου του προϊόντος	
	- Εγγεγραμμένοι δίσκοι, ταινίες, μη διαγραφόμενες διατάξεις αποθήκευσης στερεάς κατάστασης με ημιαγωγό και άλλα μέσα για την εγγραφή ήχου ή για ανάλογες εγγραφές, με εξαίρεση τα προϊόντα του κεφαλαίου 37	Κατασκευή κατά την οποία: — η αξία όλων των χρησιμοποιούμενων υλών δεν πρέπει να υπερβαίνει το 40 % της τιμής εργοστασίου του προϊόντος, και — εντός του παραπάνω ορίου, η αξία όλων των χρησιμοποιούμενων υλών της κλάσης 8523 δεν πρέπει να υπερβαίνει το 10 % της τιμής εργοστασίου του προϊόντος	Κατασκευή κατά την οποία η αξία όλων των χρησιμοποιούμενων υλών δεν πρέπει να υπερβαίνει το 30 % της τιμής εργοστασίου του προϊόντος
	- Μήτρες και εκμαγεία για την κατασκευή δίσκων, με εξαίρεση τα προϊόντα του κεφαλαίου 37	Κατασκευή κατά την οποία η αξία όλων των χρησιμοποιούμενων υλών δεν πρέπει να υπερβαίνει το 40 % της τιμής εργοστασίου του προϊόντος	

▼B

Κλάση Εναρμονισμένου Συστήματος 2012	Περιγραφή εμπορευμάτων	Επεξεργασία ή μεταποίηση επί μη καταγόμενων υλών η οποία προσδίδει το χαρακτήρα του καταγόμενου προϊόντος	
(1)	(2)	(3)	(4)
	- Κάρτες ενεργοποίησης εκ του σύνεγγυς και «έξυπνες κάρτες» με δύο ή περισσότερα ηλεκτρονικά ολοκληρωμένα κυκλώματα	Κατασκευή: — από ύλες οποιασδήποτε κλάσης, εκτός από εκείνη του προϊόντος, και — κατά την οποία η αξία όλων των χρησιμοποιούμενων υλών δεν υπερβαίνει το 40 % της τιμής εργοστασίου του προϊόντος	Κατασκευή κατά την οποία η αξία όλων των χρησιμοποιούμενων υλών δεν πρέπει να υπερβαίνει το 30 % της τιμής εργοστασίου του προϊόντος
	- «Έξυπνες κάρτες» με ένα ηλεκτρονικό ολοκληρωμένο κύκλωμα	Κατασκευή κατά την οποία: — η αξία όλων των χρησιμοποιούμενων υλών δεν πρέπει να υπερβαίνει το 40 % της τιμής εργοστασίου του προϊόντος, και — εντός του παραπάνω ορίου, η αξία όλων των χρησιμοποιούμενων υλών των κλάσεων 8541 και 8542 δεν πρέπει να υπερβαίνει το 10 % της τιμής εργοστασίου του προϊόντος ή Η εργασία της διάχυσης, κατά την οποία σχηματίζονται ολοκληρωμένα κυκλώματα σε υπόστρωμα ημιαγωγού, με την επιλεκτική εισαγωγή κατάλληλης πρόσμιξης (νοθευτή)	Κατασκευή κατά την οποία η αξία όλων των χρησιμοποιούμενων υλών δεν πρέπει να υπερβαίνει το 25 % της τιμής εργοστασίου του προϊόντος
8525	Συσκευές εκπομπής για τη ραδιοφωνία ή την τηλεόραση, έστω και με ενσωματωμένη συσκευή λήψης ή συσκευή εγγραφής ή αναπαραγωγής ήχου. Συσκευές λήψης εικόνων για την τηλεόραση, ψηφιακές φωτογραφικές μηχανές και βιντεοκάμερες	Κατασκευή κατά την οποία: — η αξία όλων των χρησιμοποιούμενων υλών δεν πρέπει να υπερβαίνει το 40 % της τιμής εργοστασίου του προϊόντος, και — η αξία όλων των χρησιμοποιούμενων μη καταγομένων υλών δεν πρέπει να υπερβαίνει την αξία όλων των χρησιμοποιούμενων καταγομένων υλών	Κατασκευή κατά την οποία η αξία όλων των χρησιμοποιούμενων υλών δεν πρέπει να υπερβαίνει το 25 % της τιμής εργοστασίου του προϊόντος
8526	Συσκευές ραδιοανίχνευσης και ραδιοβόλισης (ραντάρ), συσκευές ραδιοναυσιπλοΐας και συσκευές ραδιοτηλεχειρισμού	Κατασκευή κατά την οποία: — η αξία όλων των χρησιμοποιούμενων υλών δεν πρέπει να υπερβαίνει το 40 % της τιμής εργοστασίου του προϊόντος, και — η αξία όλων των χρησιμοποιούμενων μη καταγομένων υλών δεν πρέπει να υπερβαίνει την αξία όλων των χρησιμοποιούμενων καταγομένων υλών	Κατασκευή κατά την οποία η αξία όλων των χρησιμοποιούμενων υλών δεν πρέπει να υπερβαίνει το 25 % της τιμής εργοστασίου του προϊόντος

▼B

Κλάση Εναρμονισμένου Συστήματος 2012	Περιγραφή εμπορευμάτων	Επεξεργασία ή μεταποίηση επί μη καταγόμενων υλών η οποία προσδίδει το χαρακτήρα του καταγόμενου προϊόντος	
(1)	(2)	(3)	(4)
8527	Συσκευές λήψης για τη ραδιοφωνία, έστω και συνδυασμένες, στο ίδιο περίβλημα, με συσκευή εγγραφής ή αναπαραγωγής ήχου ή ωρολογιακή συσκευή	Κατασκευή κατά την οποία: — η αξία όλων των χρησιμοποιούμενων υλών δεν πρέπει να υπερβαίνει το 40 % της τιμής εργοστασίου του προϊόντος, και — η αξία όλων των χρησιμοποιούμενων μη καταγομένων υλών δεν πρέπει να υπερβαίνει την αξία όλων των χρησιμοποιούμενων καταγομένων υλών	Κατασκευή κατά την οποία η αξία όλων των χρησιμοποιούμενων υλών δεν πρέπει να υπερβαίνει το 25 % της τιμής εργοστασίου του προϊόντος
8528	Οθόνες απεικόνισης και συσκευές προβολής, που δεν ενσωματώνουν δέκτες τηλεόρασης. Δέκτες τηλεόρασης με ενσωματωμένη ή μη συσκευή λήψης για τη ραδιοφωνία ή συσκευή εγγραφής ή αναπαραγωγής ήχου ή εικόνας	—	
	- Οθόνες απεικόνισης και συσκευές προβολής, που δεν ενσωματώνουν δέκτες τηλεόρασης και δεν χρησιμοποιούνται κυρίως σε αυτόματα συστήματα επεξεργασίας δεδομένων της κλάσης 8471	Κατασκευή κατά την οποία η αξία όλων των χρησιμοποιούμενων υλών δεν πρέπει να υπερβαίνει το 40 % της τιμής εργοστασίου του προϊόντος	
	- Άλλες οθόνες απεικόνισης και συσκευές προβολής, που δεν ενσωματώνουν δέκτες τηλεόρασης· Δέκτες τηλεόρασης με ενσωματωμένη ή μη συσκευή λήψης για τη ραδιοφωνία ή συσκευή εγγραφής ή αναπαραγωγής ήχου ή εικόνας·	Κατασκευή κατά την οποία: — η αξία όλων των χρησιμοποιούμενων υλών δεν πρέπει να υπερβαίνει το 40 % της τιμής εργοστασίου του προϊόντος, και — η αξία όλων των χρησιμοποιούμενων μη καταγομένων υλών δεν πρέπει να υπερβαίνει την αξία όλων των χρησιμοποιούμενων καταγομένων υλών	Κατασκευή κατά την οποία η αξία όλων των χρησιμοποιούμενων υλών δεν πρέπει να υπερβαίνει το 25 % της τιμής εργοστασίου του προϊόντος
8529	Μέρη που αναγνωρίζονται ότι προορίζονται αποκλειστικά ή κύρια για τις συσκευές των κλάσεων 8525 μέχρι 8528:		
	- Που αναγνωρίζονται ότι προορίζονται αποκλειστικά ή κύρια για τις συσκευές εγγραφής ή αναπαραγωγής βιντεοφωνικές	Κατασκευή κατά την οποία η αξία όλων των χρησιμοποιούμενων υλών δεν πρέπει να υπερβαίνει το 40 % της τιμής εργοστασίου του προϊόντος	

▼B

Κλάση Εναρμονισμένου Συστήματος 2012	Περιγραφή εμπορευμάτων	Επεξεργασία ή μεταποίηση επί μη καταγόμενων υλών η οποία προσδίδει το χαρακτήρα του καταγόμενου προϊόντος	
(1)	(2)	(3)	(4)
	- Κατάλληλες για αποκλειστική ή κύρια χρήση με οθόνες απεικόνισης και συσκευές προβολής, που δεν ενσωματώνουν δέκτες τηλεόρασης ή του τύπου που χρησιμοποιείται αποκλειστικά ή κυρίως σε σύστημα αυτόματης επεξεργασίας δεδομένων της κλάσης 8471	Κατασκευή: — από ύλες οποιασδήποτε κλάσης, εκτός από εκείνη του προϊόντος, και — κατά την οποία η αξία όλων των χρησιμοποιούμενων υλών δεν υπερβαίνει το 40 % της τιμής εργοστασίου του προϊόντος	Κατασκευή κατά την οποία η αξία όλων των χρησιμοποιούμενων υλών δεν πρέπει να υπερβαίνει το 30 % της τιμής εργοστασίου του προϊόντος
	- Άλλα	Κατασκευή κατά την οποία: — η αξία όλων των χρησιμοποιούμενων υλών δεν πρέπει να υπερβαίνει το 40 % της τιμής εργοστασίου του προϊόντος, και — η αξία όλων των χρησιμοποιούμενων μη καταγομένων υλών δεν πρέπει να υπερβαίνει την αξία όλων των χρησιμοποιούμενων καταγομένων υλών	Κατασκευή κατά την οποία η αξία όλων των χρησιμοποιούμενων υλών δεν πρέπει να υπερβαίνει το 25 % της τιμής εργοστασίου του προϊόντος
8535	Συσκευές και διατάξεις για τη διακοπή, κατανομή, προστασία, διακλάδωση, συναρμογή ή σύνδεση των ηλεκτρικών κυκλωμάτων, για τάση που υπερβαίνει τα 1000 Volt	Κατασκευή κατά την οποία: — η αξία όλων των χρησιμοποιούμενων υλών δεν πρέπει να υπερβαίνει το 40 % της τιμής εργοστασίου του προϊόντος, και — εντός του παραπάνω ορίου, η αξία όλων των χρησιμοποιούμενων υλών της κλάσης 8538 δεν πρέπει να υπερβαίνει το 10 % της τιμής εργοστασίου του προϊόντος	Κατασκευή κατά την οποία η αξία όλων των χρησιμοποιούμενων υλών δεν πρέπει να υπερβαίνει το 30 % της τιμής εργοστασίου του προϊόντος
8536	Συσκευές και διατάξεις για τη διακοπή, κατανομή, προστασία, διακλάδωση, συναρμογή ή σύνδεση των ηλεκτρικών κυκλωμάτων, για τάση που δεν υπερβαίνει τα 1000 Volt. Σύνδεσμοι για οπτικές ίνες, δέσμες ή καλώδια οπτικών ινών		
	- Συσκευές και διατάξεις για τη διακοπή, κατανομή, προστασία, διακλάδωση, συναρμογή ή σύνδεση των ηλεκτρικών κυκλωμάτων, για τάση που δεν υπερβαίνει τα 1000 Volt	Κατασκευή κατά την οποία: — η αξία όλων των χρησιμοποιούμενων υλών δεν πρέπει να υπερβαίνει το 40 % της τιμής εργοστασίου του προϊόντος, και — εντός του παραπάνω ορίου, η αξία όλων των χρησιμοποιούμενων υλών της κλάσης 8538 δεν πρέπει να υπερβαίνει το 10 % της τιμής εργοστασίου του προϊόντος	Κατασκευή κατά την οποία η αξία όλων των χρησιμοποιούμενων υλών δεν πρέπει να υπερβαίνει το 30 % της τιμής εργοστασίου του προϊόντος

▼B

Κλάση Εναρμονισμένου Συστήματος 2012	Περιγραφή εμπορευμάτων	Επεξεργασία ή μεταποίηση επί μη καταγόμενων υλών η οποία προσδίδει το χαρακτήρα του καταγόμενου προϊόντος	
(1)	(2)	(3)	(4)
	- Σύνδεσμοι για οπτικές ίνες, δέσμες ή καλώδια οπτικών ινών		
	- - Από πλαστικές ύλες	Κατασκευή κατά την οποία η αξία όλων των χρησιμοποιούμενων υλών δεν πρέπει να υπερβαίνει το 50 % της τιμής εργοστασίου του προϊόντος	
	- - Από κεραμικό	Κατασκευή από ύλες οποιασδήποτε κλάσης, εκτός από εκείνες της ίδιας κλάσης με το προϊόν	
	- - Από χαλκό	Κατασκευή: — από ύλες οποιασδήποτε κλάσης, εκτός από εκείνη του προϊόντος, και — κατά την οποία η αξία όλων των χρησιμοποιούμενων υλών δεν υπερβαίνει το 50 % της τιμής εργοστασίου του προϊόντος	
8537	Πίνακες, πλαίσια, κονσόλες, αναλόγια, κιβώτια (στα οποία περιλαμβάνονται και τα ερμάρια για αριθμητικούς χειρισμούς) και άλλες βάσεις που φέρουν πολλές συσκευές των κλάσεων 8535 ή 8536, για τον έλεγχο ή τη διανομή του ρεύματος, στα οποία περιλαμβάνονται και εκείνα που φέρουν ενσωματωμένα όργανα ή συσκευές του κεφαλαίου 90, καθώς επίσης και συσκευές ψηφιακού ελέγχου εκτός από τις συσκευές μεταγωγής της κλάσης 8517	Κατασκευή κατά την οποία: — η αξία όλων των χρησιμοποιούμενων υλών δεν πρέπει να υπερβαίνει το 40 % της τιμής εργοστασίου του προϊόντος, και — εντός του παραπάνω ορίου, η αξία όλων των χρησιμοποιούμενων υλών της κλάσης 8538 δεν πρέπει να υπερβαίνει το 10 % της τιμής εργοστασίου του προϊόντος	Κατασκευή κατά την οποία η αξία όλων των χρησιμοποιούμενων υλών δεν πρέπει να υπερβαίνει το 30 % της τιμής εργοστασίου του προϊόντος
ex 8541	Δίοδοι, κρυσταλλολυχνίες και παρόμοιες διατάξεις με ημιαγωγό, εκτός από τις πλάκες που δεν έχουν κοπεί ακόμη σε τσιπ	Κατασκευή: — από ύλες οποιασδήποτε κλάσης, εκτός από εκείνες της ίδιας κλάσης με το προϊόν, και — κατά την οποία η αξία όλων των χρησιμοποιούμενων υλών δεν πρέπει να υπερβαίνει το 40 % της τιμής εργοστασίου του προϊόντος	Κατασκευή κατά την οποία η αξία όλων των χρησιμοποιούμενων υλών δεν πρέπει να υπερβαίνει το 25 % της τιμής εργοστασίου του προϊόντος
8542	Ηλεκτρονικά ολοκληρωμένα κυκλώματα:		

▼B

Κλάση Εναρμονισμένου Συστήματος 2012	Περιγραφή εμπορευμάτων	Επεξεργασία ή μεταποίηση επί μη καταγόμενων υλών η οποία προσδίδει το χαρακτήρα του καταγόμενου προϊόντος	
(1)	(2)	(3)	(4)
	- Ολοκληρωμένα μονολιθικά κυκλώματα	Κατασκευή κατά την οποία: — η αξία όλων των χρησιμοποιούμενων υλών δεν πρέπει να υπερβαίνει το 40 % της τιμής εργοστασίου του προϊόντος, και — εντός του παραπάνω ορίου, η αξία όλων των χρησιμοποιούμενων υλών των κλάσεων 8541 και 8542 δεν πρέπει να υπερβαίνει το 10 % της τιμής εργοστασίου του προϊόντος Ή Η εργασία της διάχυσης, κατά την οποία σχηματίζονται ολοκληρωμένα κυκλώματα σε υπόστρωμα ημιαγωγού, με την επιλεκτική εισαγωγή κατάλληλης πρόσμιξης (νοθευτή)	Κατασκευή κατά την οποία η αξία όλων των χρησιμοποιούμενων υλών δεν πρέπει να υπερβαίνει το 25 % της τιμής εργοστασίου του προϊόντος
	- Πολυπλινθιακά κυκλώματα που αποτελούν μέρη μηχανών ή συσκευών που δεν κατονομάζονται ούτε περιλαμβάνονται αλλού στο παρόν κεφάλαιο	Κατασκευή κατά την οποία η αξία όλων των χρησιμοποιούμενων υλών δεν πρέπει να υπερβαίνει το 40 % της τιμής εργοστασίου του προϊόντος	
	- Άλλα	Κατασκευή κατά την οποία: — η αξία όλων των χρησιμοποιούμενων υλών δεν πρέπει να υπερβαίνει το 40 % της τιμής εργοστασίου του προϊόντος, και — εντός του παραπάνω ορίου, η αξία όλων των χρησιμοποιούμενων υλών των κλάσεων 8541 και 8542 δεν πρέπει να υπερβαίνει το 10 % της τιμής εργοστασίου του προϊόντος	Κατασκευή κατά την οποία η αξία όλων των χρησιμοποιούμενων υλών δεν πρέπει να υπερβαίνει το 25 % της τιμής εργοστασίου του προϊόντος
8544	Σύρματα, καλώδια (στα οποία περιλαμβάνονται και τα ομοαξονικά καλώδια) και άλλοι αγωγοί με ηλεκτρική μόνωση (έστω και βερνικωμένα ή ανοδικώς οξειδωμένα), εφοδιασμένα ή όχι με τεμάχια σύνδεσης. Καλώδια από οπτικές ίνες, που αποτελούνται από ίνες επενδυμένες καθεμία χωριστά, έστω και αν φέρουν ηλεκτρικούς αγωγούς ή είναι εφοδιασμένα με τεμάχια σύνδεσης	Κατασκευή κατά την οποία η αξία όλων των χρησιμοποιούμενων υλών δεν πρέπει να υπερβαίνει το 40 % της τιμής εργοστασίου του προϊόντος	

▼B

Κλάση Εναρμονισμένου Συστήματος 2012	Περιγραφή εμπορευμάτων	Επεξεργασία ή μεταποίηση επί μη καταγόμενων υλών η οποία προσδίδει το χαρακτήρα του καταγόμενου προϊόντος	
(1)	(2)	(3)	(4)
8545	Ηλεκτρόδια από άνθρακα, ψήκτρες από άνθρακα, άνθρακες για λαμπτήρες ή ηλεκτρικές στήλες και άλλα είδη από γραφίτη ή άλλο άνθρακα, με ή χωρίς μέταλλο, για ηλεκτρικές χρήσεις	Κατασκευή κατά την οποία η αξία όλων των χρησιμοποιούμενων υλών δεν πρέπει να υπερβαίνει το 40 % της τιμής εργοστασίου του προϊόντος	
8546	Μονωτήρες από κάθε ύλη για ηλεκτρική χρήση	Κατασκευή κατά την οποία η αξία όλων των χρησιμοποιούμενων υλών δεν πρέπει να υπερβαίνει το 40 % της τιμής εργοστασίου του προϊόντος	
8547	Τεμάχια μονωτικά, που αποτελούνται στο σύνολό τους από μονωτικές ύλες ή που περιλαμβάνουν απλά μεταλλικά τεμάχια συναρμολόγησης (π.χ. κοχλιωτές υποδοχές) συναρμολογημένα στη μάζα, για μηχανές, συσκευές ή ηλεκτρικές εγκαταστάσεις, άλλα από τους μονωτήρες της κλάσης 8546. Μονωτικοί σωλήνες και τα συνδετικά τεμάχιά τους, από κοινά μέταλλα, που έχουν μονωθεί εσωτερικά	Κατασκευή κατά την οποία η αξία όλων των χρησιμοποιούμενων υλών δεν πρέπει να υπερβαίνει το 40 % της τιμής εργοστασίου του προϊόντος	
8548	Απορρίμματα και υπολείμματα στηλών, συστοιχιών στηλών και ηλεκτρικών συσσωρευτών. Χρησιμοποιημένες στήλες και συστοιχίες στηλών και χρησιμοποιημένοι ηλεκτρικοί συσσωρευτές. Ηλεκτρικά μέρη μηχανών ή συσκευών που δεν κατονομάζονται ή περιλαμβάνονται αλλού στο παρόν κεφάλαιο		
	- Ηλεκτρονικές μικροσυναρμολογήσεις	Κατασκευή κατά την οποία: — η αξία όλων των χρησιμοποιούμενων υλών δεν πρέπει να υπερβαίνει το 40 % της τιμής εργοστασίου του προϊόντος, και — εντός του παραπάνω ορίου, η αξία όλων των χρησιμοποιούμενων υλών των κλάσεων 8541 και 8542 δεν πρέπει να υπερβαίνει το 10 % της τιμής εργοστασίου του προϊόντος	Κατασκευή κατά την οποία η αξία όλων των χρησιμοποιούμενων υλών δεν πρέπει να υπερβαίνει το 25 % της τιμής εργοστασίου του προϊόντος
	- Άλλα	Κατασκευή κατά την οποία η αξία όλων των χρησιμοποιούμενων υλών δεν πρέπει να υπερβαίνει το 40 % της τιμής εργοστασίου του προϊόντος	

▼B

Κλάση Εναρμονισμένου Συστήματος 2012	Περιγραφή εμπορευμάτων	Επεξεργασία ή μεταποίηση επί μη καταγόμενων υλών η οποία προσδίδει το χαρακτήρα του καταγόμενου προϊόντος	
(1)	(2)	(3)	(4)
ex κεφάλαιο 86	Οχήματα και υλικό για σιδηροδρομικές ή τροχιοδρομικές γραμμές και τα μέρη τους. Εξαρτήματα και τεμάχια στερέωσης σιδηροδρομικών ή τροχιοδρομικών γραμμών και τα μέρη τους. Μηχανικές συσκευές (στις οποίες περιλαμβάνονται και οι ηλεκτρομηχανικές) σηματοδότησης για τις γραμμές συγκοινωνιών, εκτός από:	Κατασκευή κατά την οποία η αξία όλων των χρησιμοποιούμενων υλών δεν πρέπει να υπερβαίνει το 40 % της τιμής εργοστασίου του προϊόντος	
8608	Εξαρτήματα και τεμάχια στερέωσης σιδηροδρομικών ή τροχιοδρομικών γραμμών. Μηχανικές συσκευές (στις οποίες περιλαμβάνονται και οι ηλεκτρομηχανικές) σηματοδότησης, ασφαλείας, ελέγχου ή χειρισμού για σιδηροδρομικές ή παρόμοιες γραμμές, οδικές ή ποτάμιες, χώρους ή πάρκα στάθμευσης, λιμενικές εγκαταστάσεις ή αεροδρόμια. Τα μέρη τους	Κατασκευή: — από ύλες οποιασδήποτε κλάσης, εκτός από εκείνες της ίδιας κλάσης με το προϊόν, και — κατά την οποία η αξία όλων των χρησιμοποιούμενων υλών δεν πρέπει να υπερβαίνει το 40 % της τιμής εργοστασίου του προϊόντος	Κατασκευή κατά την οποία η αξία όλων των χρησιμοποιούμενων υλών δεν πρέπει να υπερβαίνει το 30 % της τιμής εργοστασίου του προϊόντος
ex κεφάλαιο 87	Οχήματα εκτός από το σιδηροδρομικό ή τροχιοδρομικό τροχαίο υλικό, και μέρη και εξαρτήματα αυτών, εκτός από:	Κατασκευή κατά την οποία η αξία όλων των χρησιμοποιούμενων υλών δεν πρέπει να υπερβαίνει το 40 % της τιμής εργοστασίου του προϊόντος	
8709	Αυτοκίνητα οχήματα χωρίς διάταξη ανύψωσης των τύπων που χρησιμοποιούνται μέσα στα εργοστάσια, αποθήκες, λιμάνια ή αεροδρόμια, για τη μεταφορά των εμπορευμάτων σε μικρές αποστάσεις. Οχήματα, ελκυστήρες των τύπων που χρησιμοποιούνται στους σιδηροδρομικούς σταθμούς. Τα μέρη τους	Κατασκευή: — από ύλες οποιασδήποτε κλάσης, εκτός από εκείνες της ίδιας κλάσης με το προϊόν, και — κατά την οποία η αξία όλων των χρησιμοποιούμενων υλών δεν πρέπει να υπερβαίνει το 40 % της τιμής εργοστασίου του προϊόντος	Κατασκευή κατά την οποία η αξία όλων των χρησιμοποιούμενων υλών δεν πρέπει να υπερβαίνει το 30 % της τιμής εργοστασίου του προϊόντος
8710	Άρματα και θωρακισμένα αυτοκίνητα μάχης, με ή χωρίς τον οπλισμό τους. Τα μέρη τους	Κατασκευή: — από ύλες οποιασδήποτε κλάσης, εκτός από εκείνες της ίδιας κλάσης με το προϊόν, και — κατά την οποία η αξία όλων των χρησιμοποιούμενων υλών δεν πρέπει να υπερβαίνει το 40 % της τιμής εργοστασίου του προϊόντος	Κατασκευή κατά την οποία η αξία όλων των χρησιμοποιούμενων υλών δεν πρέπει να υπερβαίνει το 30 % της τιμής εργοστασίου του προϊόντος

▼B

Κλάση Εναρμονισμένου Συστήματος 2012	Περιγραφή εμπορευμάτων	Επεξεργασία ή μεταποίηση επί μη καταγόμενων υλών η οποία προσδίδει το χαρακτήρα του καταγόμενου προϊόντος	
(1)	(2)	(3)	(4)
8711	Μοτοσικλέτες (στις οποίες περιλαμβάνονται και τα μοτοποδήλατα) και ποδήλατα με βοηθητικό κινητήρα, με ή χωρίς πλάγιο καλάθι (sidecar). Πλάγια κιβώτια:		
	- Με παλινδρομικό εμβολοφόρο κινητήρα, με κυλινδρισμό:		
	- - Που δεν υπερβαίνει τα 50 cm^3	Κατασκευή κατά την οποία: — η αξία όλων των χρησιμοποιούμενων υλών δεν πρέπει να υπερβαίνει το 40 % της τιμής εργοστασίου του προϊόντος, και — η αξία όλων των χρησιμοποιούμενων μη καταγομένων υλών δεν πρέπει να υπερβαίνει την αξία όλων των χρησιμοποιούμενων καταγομένων υλών	Κατασκευή κατά την οποία η αξία όλων των χρησιμοποιούμενων υλών δεν πρέπει να υπερβαίνει το 20 % της τιμής εργοστασίου του προϊόντος
	- - Που υπερβαίνει τα 50 cm^3	Κατασκευή κατά την οποία: — η αξία όλων των χρησιμοποιούμενων υλών δεν πρέπει να υπερβαίνει το 40 % της τιμής εργοστασίου του προϊόντος, και — η αξία όλων των χρησιμοποιούμενων μη καταγομένων υλών δεν πρέπει να υπερβαίνει την αξία όλων των χρησιμοποιούμενων καταγομένων υλών	Κατασκευή κατά την οποία η αξία όλων των χρησιμοποιούμενων υλών δεν πρέπει να υπερβαίνει το 25 % της τιμής εργοστασίου του προϊόντος
	- Άλλα	Κατασκευή κατά την οποία: — η αξία όλων των χρησιμοποιούμενων υλών δεν πρέπει να υπερβαίνει το 40 % της τιμής εργοστασίου του προϊόντος, και — η αξία όλων των χρησιμοποιούμενων μη καταγομένων υλών δεν πρέπει να υπερβαίνει την αξία όλων των χρησιμοποιούμενων καταγομένων υλών	Κατασκευή κατά την οποία η αξία όλων των χρησιμοποιούμενων υλών δεν πρέπει να υπερβαίνει το 30 % της τιμής εργοστασίου του προϊόντος
ex 8712	Δίτροχα ποδήλατα χωρίς ρουλεμάν με μπίλιες	Κατασκευή από ύλες οποιασδήποτε κλάσης, εκτός από εκείνες της κλάσης 8714	Κατασκευή κατά την οποία η αξία όλων των χρησιμοποιούμενων υλών δεν πρέπει να υπερβαίνει το 30 % της τιμής εργοστασίου του προϊόντος

▼B

Κλάση Εναρμονισμένου Συστήματος 2012	Περιγραφή εμπορευμάτων	Επεξεργασία ή μεταποίηση επί μη καταγόμενων υλών η οποία προσδίδει το χαρακτήρα του καταγόμενου προϊόντος	
(1)	(2)	(3)	(4)
8715	Αμαξάκια για τη μεταφορά παιδιών (λαντό-πουσέτες) και παρόμοια οχήματα και τα μέρη τους	Κατασκευή: — από ύλες οποιασδήποτε κλάσης, εκτός από εκείνες της ίδιας κλάσης με το προϊόν, και — κατά την οποία η αξία όλων των χρησιμοποιούμενων υλών δεν πρέπει να υπερβαίνει το 40 % της τιμής εργοστασίου του προϊόντος	Κατασκευή κατά την οποία η αξία όλων των χρησιμοποιούμενων υλών δεν πρέπει να υπερβαίνει το 30 % της τιμής εργοστασίου του προϊόντος
8716	Ρυμουλκούμενα και ημιρυμουλκούμενα για κάθε είδους οχήματα. Άλλα μη αυτοκινούμενα οχήματα. Τα μέρη τους	Κατασκευή: — από ύλες οποιασδήποτε κλάσης, εκτός από εκείνες της ίδιας κλάσης με το προϊόν, και — κατά την οποία η αξία όλων των χρησιμοποιούμενων υλών δεν πρέπει να υπερβαίνει το 40 % της τιμής εργοστασίου του προϊόντος	Κατασκευή κατά την οποία η αξία όλων των χρησιμοποιούμενων υλών δεν πρέπει να υπερβαίνει το 30 % της τιμής εργοστασίου του προϊόντος
ex κεφάλαιο 88	Αερόπλοια ή διαστημόπλοια και τα μέρη τους, εκτός από:	Κατασκευή από ύλες οποιασδήποτε κλάσης, εκτός από εκείνες της ίδιας κλάσης με το προϊόν	Κατασκευή κατά την οποία η αξία όλων των χρησιμοποιούμενων υλών δεν πρέπει να υπερβαίνει το 40 % της τιμής εργοστασίου του προϊόντος
ex 8804	Στροφόπτωτα (rotochutes)	Κατασκευή από ύλες οποιασδήποτε κλάσης, συμπεριλαμβανομένων άλλων υλών της κλάσης 8804	Κατασκευή κατά την οποία η αξία όλων των χρησιμοποιούμενων υλών δεν πρέπει να υπερβαίνει το 40 % της τιμής εργοστασίου του προϊόντος
8805	Συσκευές και διατάξεις για την εκτόξευση των οχημάτων αέρος. Συσκευές και διατάξεις για την προσγείωση των οχημάτων αέρος και παρόμοιες συσκευές και διατάξεις. Συσκευές εδάφους για την εκπαίδευση στην πτήση. Τα μέρη τους	Κατασκευή από ύλες οποιασδήποτε κλάσης, εκτός από εκείνες της ίδιας κλάσης με το προϊόν	Κατασκευή κατά την οποία η αξία όλων των χρησιμοποιούμενων υλών δεν πρέπει να υπερβαίνει το 30 % της τιμής εργοστασίου του προϊόντος
Κεφάλαιο 89	Θαλάσσια και ποτάμια ναυσιπλοΐα	Κατασκευή από ύλες οποιασδήποτε κλάσης, εκτός από εκείνες της ίδιας κλάσης με το προϊόν. Ωστόσο, δεν μπορούν να χρησιμοποιούνται κύτη της κλάσης 8906	Κατασκευή κατά την οποία η αξία όλων των χρησιμοποιούμενων υλών δεν πρέπει να υπερβαίνει το 40 % της τιμής εργοστασίου του προϊόντος

▼B

Κλάση Εναρμονισμένου Συστήματος 2012	Περιγραφή εμπορευμάτων	Επεξεργασία ή μεταποίηση επί μη καταγόμενων υλών η οποία προσδίδει το χαρακτήρα του καταγόμενου προϊόντος	
(1)	(2)	(3)	(4)
ex κεφάλαιο 90	Όργανα και συσκευές οπτικής, φωτογραφίας ή κινηματογραφίας, μέτρησης, ελέγχου ή ακριβείας. Όργανα και συσκευές ιατροχειρουργικής. Μέρη και εξαρτήματα αυτών των οργάνων ή συσκευών, εκτός από:	Κατασκευή: — από ύλες οποιασδήποτε κλάσης, εκτός από εκείνες της ίδιας κλάσης με το προϊόν, και — κατά την οποία η αξία όλων των χρησιμοποιούμενων υλών δεν πρέπει να υπερβαίνει το 40 % της τιμής εργοστασίου του προϊόντος	Κατασκευή κατά την οποία η αξία όλων των χρησιμοποιούμενων υλών δεν πρέπει να υπερβαίνει το 30 % της τιμής εργοστασίου του προϊόντος
9001	Οπτικές ίνες και δέσμες οπτικών ινών. Καλώδια από οπτικές ίνες άλλα από εκείνα της κλάσης 8544. Ύλες πόλωσης σε φύλλα ή πλάκες. Φακοί (στους οποίους περιλαμβάνονται και οι φακοί επαφής), πρίσματα, καθρέπτες και άλλα στοιχεία οπτικής από κάθε ύλη, μη συναρμολογημένα, άλλα από εκείνα από γυαλί που δεν είναι οπτικά κατεργασμένο	Κατασκευή κατά την οποία η αξία όλων των χρησιμοποιούμενων υλών δεν πρέπει να υπερβαίνει το 40 % της τιμής εργοστασίου του προϊόντος	
9002	Φακοί, πρίσματα, καθρέπτες και άλλα στοιχεία οπτικής από κάθε ύλη, συναρμολογημένα, για όργανα ή συσκευές, άλλα από εκείνα από γυαλί, που δεν είναι κατεργασμένα οπτικά	Κατασκευή κατά την οποία η αξία όλων των χρησιμοποιούμενων υλών δεν πρέπει να υπερβαίνει το 40 % της τιμής εργοστασίου του προϊόντος	
9004	Ματογυάλια (διορθωτικά, προστατευτικά ή άλλα) και παρόμοια είδη	Κατασκευή κατά την οποία η αξία όλων των χρησιμοποιούμενων υλών δεν πρέπει να υπερβαίνει το 40 % της τιμής εργοστασίου του προϊόντος	
ex 9005	Διόπτρες με δύο οπτικά πεδία, διόπτρες με ένα οπτικό πεδίο, τηλεσκόπια οπτικά, και οι βάσεις τους, εκτός από διοπτρικά αστρονομικά τηλεσκόπια και τις βάσεις τους	Κατασκευή: — από ύλες οποιασδήποτε κλάσης, εκτός από εκείνες της ίδιας κλάσης με το προϊόν, — κατά την οποία η αξία όλων των χρησιμοποιούμενων υλών δεν πρέπει να υπερβαίνει το 40 % της τιμής εργοστασίου του προϊόντος, και — κατά την οποία η αξία όλων των χρησιμοποιούμενων μη καταγόμενων υλών δεν πρέπει να υπερβαίνει την αξία όλων των χρησιμοποιούμενων καταγόμενων υλών	Κατασκευή κατά την οποία η αξία όλων των χρησιμοποιούμενων υλών δεν πρέπει να υπερβαίνει το 30 % της τιμής εργοστασίου του προϊόντος

▼B

Κλάση Εναρμονισμένου Συστήματος 2012	Περιγραφή εμπορευμάτων	Επεξεργασία ή μεταποίηση επί μη καταγόμενων υλών η οποία προσδίδει το χαρακτήρα του καταγόμενου προϊόντος	
(1)	(2)	(3)	(4)
ex 9006	Φωτογραφικές μηχανές (εκτός από τις κινηματογραφικές). Συσκευές και διατάξεις, στις οποίες περιλαμβάνονται και οι λαμπτήρες και σωλήνες, για την παραγωγή αστραπιαίου φωτός (φλας) κατά τη φωτογράφιση εκτός από τους λαμπτήρες και σωλήνες που λειτουργούν με ηλεκτρική ανάφλεξη	Κατασκευή: — από ύλες οποιασδήποτε κλάσης, εκτός από εκείνες της ίδιας κλάσης με το προϊόν, — κατά την οποία η αξία όλων των χρησιμοποιούμενων υλών δεν πρέπει να υπερβαίνει το 40 % της τιμής εργοστασίου του προϊόντος, και — κατά την οποία η αξία όλων των χρησιμοποιούμενων μη καταγόμενων υλών δεν πρέπει να υπερβαίνει την αξία όλων των χρησιμοποιούμενων καταγόμενων υλών	Κατασκευή κατά την οποία η αξία όλων των χρησιμοποιούμενων υλών δεν πρέπει να υπερβαίνει το 30 % της τιμής εργοστασίου του προϊόντος
9007	Κινηματογραφικές μηχανές λήψης και προβολής, έστω και με ενσωματωμένες συσκευές εγγραφής ή αναπαραγωγής ήχου	Κατασκευή: — από ύλες οποιασδήποτε κλάσης, εκτός από εκείνες της ίδιας κλάσης με το προϊόν, — κατά την οποία η αξία όλων των χρησιμοποιούμενων υλών δεν πρέπει να υπερβαίνει το 40 % της τιμής εργοστασίου του προϊόντος, και — κατά την οποία η αξία όλων των χρησιμοποιούμενων μη καταγόμενων υλών δεν πρέπει να υπερβαίνει την αξία όλων των χρησιμοποιούμενων καταγόμενων υλών	Κατασκευή κατά την οποία η αξία όλων των χρησιμοποιούμενων υλών δεν πρέπει να υπερβαίνει το 30 % της τιμής εργοστασίου του προϊόντος
9011	Οπτικά μικροσκόπια, στα οποία περιλαμβάνονται και τα μικροσκόπια για τη φωτομικρογραφία, την κινηματοφωτομικρογραφία ή τη μικροπροβολή	Κατασκευή: — από ύλες οποιασδήποτε κλάσης, εκτός από εκείνες της ίδιας κλάσης με το προϊόν, — κατά την οποία η αξία όλων των χρησιμοποιούμενων υλών δεν πρέπει να υπερβαίνει το 40 % της τιμής εργοστασίου του προϊόντος, και — κατά την οποία η αξία όλων των χρησιμοποιούμενων μη καταγόμενων υλών δεν πρέπει να υπερβαίνει την αξία όλων των χρησιμοποιούμενων καταγόμενων υλών	Κατασκευή κατά την οποία η αξία όλων των χρησιμοποιούμενων υλών δεν πρέπει να υπερβαίνει το 30 % της τιμής εργοστασίου του προϊόντος

▼B

Κλάση Εναρμονισμένου Συστήματος 2012	Περιγραφή εμπορευμάτων	Επεξεργασία ή μεταποίηση επί μη καταγόμενων υλών η οποία προσδίδει το χαρακτήρα του καταγόμενου προϊόντος	
(1)	(2)	(3)	(4)
ex 9014	Άλλα όργανα και συσκευές ναυσιπλοΐας	Κατασκευή κατά την οποία η αξία όλων των χρησιμοποιούμενων υλών δεν πρέπει να υπερβαίνει το 40 % της τιμής εργοστασίου του προϊόντος	
9015	Όργανα και συσκευές γεωδαισίας, τοπογραφίας, χωρομετρίας, χωροστάθμισης, εικονομετρίας, υδρογραφίας, ωκεανογραφίας, υδρολογίας, μετεωρολογίας ή γεωφυσικής (συμπεριλαμβανομένης της φωτογραμμετρίας), με εξαίρεση τις πυξίδες. Τηλέμετρα	Κατασκευή κατά την οποία η αξία όλων των χρησιμοποιούμενων υλών δεν πρέπει να υπερβαίνει το 40 % της τιμής εργοστασίου του προϊόντος	
9016	Ζυγοί ευαίσθητοι σε βάρος 5 cg ή λιγότερο, με ή χωρίς σταθμά	Κατασκευή κατά την οποία η αξία όλων των χρησιμοποιούμενων υλών δεν πρέπει να υπερβαίνει το 40 % της τιμής εργοστασίου του προϊόντος	
9017	Όργανα σχεδίασης, χάραξης ή υπολογισμού (π.χ. μηχανές σχεδίασης, παντογράφοι, μοιρογνωμόνια, θήκες μαθηματικών εργαλείων, λογαριθμικοί κανόνες και κύκλοι). Όργανα μέτρησης του μήκους, για χρήση με το χέρι (π.χ. μέτρα, μικρόμετρα, μετρητές (πόδια) με αυλακώσεις και μετρητές πάχους), που δεν κατονομάζονται ούτε περιλαμβάνονται αλλού στο παρόν κεφάλαιο	Κατασκευή κατά την οποία η αξία όλων των χρησιμοποιούμενων υλών δεν πρέπει να υπερβαίνει το 40 % της τιμής εργοστασίου του προϊόντος	
9018	Όργανα και συσκευές για την ιατρική, τη χειρουργική, την οδοντιατρική ή την κτηνιατρική, στα οποία περιλαμβάνονται και οι συσκευές σπινθηρογραφήματος και άλλες συσκευές ηλεκτροθεραπείας, καθώς και οι συσκευές για διάφορες οπτικές δοκιμασίες:		
	- Οδοντιατρικά καθίσματα με ενσωματωμένες οδοντιατρικές συσκευές	Κατασκευή από ύλες οποιασδήποτε κλάσης, συμπεριλαμβανομένων άλλων υλών της κλάσης 9018	Κατασκευή κατά την οποία η αξία όλων των χρησιμοποιούμενων υλών δεν πρέπει να υπερβαίνει το 40 % της τιμής εργοστασίου του προϊόντος
	- Άλλα	Κατασκευή: — από ύλες οποιασδήποτε κλάσης, εκτός από εκείνες της ίδιας κλάσης με το προϊόν, και — κατά την οποία η αξία όλων των χρησιμοποιούμενων υλών δεν πρέπει να υπερβαίνει το 40 % της τιμής εργοστασίου του προϊόντος	Κατασκευή κατά την οποία η αξία όλων των χρησιμοποιούμενων υλών δεν πρέπει να υπερβαίνει το 25 % της τιμής εργοστασίου του προϊόντος

▼B

Κλάση Εναρμονισμένου Συστήματος 2012	Περιγραφή εμπορευμάτων	Επεξεργασία ή μεταποίηση επί μη καταγόμενων υλών η οποία προσδίδει το χαρακτήρα του καταγόμενου προϊόντος	
(1)	(2)	(3)	(4)
9019	Συσκευές μηχανοθεραπείας. Συσκευές μάλαξης (μασάζ). Συσκευές ψυχοτεχνικής. Συσκευές οζονοθεραπείας, οξυγονοθεραπείας, ταυτόχρονης χορήγησης οξυγόνου και φαρμάκων, αναπνευστικές συσκευές για την τεχνητή αναπνοή και άλλες συσκευές για αναπνευστική θεραπεία	Κατασκευή: — από ύλες οποιασδήποτε κλάσης, εκτός από εκείνες της ίδιας κλάσης με το προϊόν, και — κατά την οποία η αξία όλων των χρησιμοποιούμενων υλών δεν πρέπει να υπερβαίνει το 40 % της τιμής εργοστασίου του προϊόντος	Κατασκευή κατά την οποία η αξία όλων των χρησιμοποιούμενων υλών δεν πρέπει να υπερβαίνει το 25 % της τιμής εργοστασίου του προϊόντος
9020	Άλλες αναπνευστικές συσκευές και προσωπίδες κατά των αερίων, με εξαίρεση τις προστατευτικές προσωπίδες που δεν φέρουν μηχανισμό και κινητό στοιχείο φιλτραρίσματος	Κατασκευή: — από ύλες οποιασδήποτε κλάσης, εκτός από εκείνες της ίδιας κλάσης με το προϊόν, και — κατά την οποία η αξία όλων των χρησιμοποιούμενων υλών δεν πρέπει να υπερβαίνει το 40 % της τιμής εργοστασίου του προϊόντος	Κατασκευή κατά την οποία η αξία όλων των χρησιμοποιούμενων υλών δεν πρέπει να υπερβαίνει το 25 % της τιμής εργοστασίου του προϊόντος
9024	Μηχανές και συσκευές για δοκιμές σκληρότητας, εφελκυσμού, συμπίεσης, ελαστικότητας ή άλλων μηχανικών ιδιοτήτων των υλικών (π.χ. μετάλλων, ξύλου, υφαντικών υλών, χαρτιού, πλαστικών υλών)	Κατασκευή κατά την οποία η αξία όλων των χρησιμοποιούμενων υλών δεν πρέπει να υπερβαίνει το 40 % της τιμής εργοστασίου του προϊόντος	
9025	Πυκνόμετρα, αραιόμετρα κάθε είδους και παρόμοια όργανα που επιπλέουν, θερμόμετρα, πυρόμετρα, βαρόμετρα, υγρόμετρα και ψυχρόμετρα, που καταγράφουν ή όχι τα αποτελέσματα της μέτρησης, έστω και συνδυασμένα μεταξύ τους	Κατασκευή κατά την οποία η αξία όλων των χρησιμοποιούμενων υλών δεν πρέπει να υπερβαίνει το 40 % της τιμής εργοστασίου του προϊόντος	
9026	Όργανα και συσκευές για τη μέτρηση ή τον έλεγχο της παροχής, της στάθμης, της πίεσης ή των άλλων μεταβλητών χαρακτηριστικών των υγρών ή των αερίων (π.χ. μετρητές παροχής, δείκτες στάθμης, μανόμετρα, μετρητές θερμότητας), με εξαίρεση τα όργανα και συσκευές των κλάσεων 9014, 9015, 9028 ή 9032	Κατασκευή κατά την οποία η αξία όλων των χρησιμοποιούμενων υλών δεν πρέπει να υπερβαίνει το 40 % της τιμής εργοστασίου του προϊόντος	

▼B

Κλάση Εναρμονισμένου Συστήματος 2012	Περιγραφή εμπορευμάτων	Επεξεργασία ή μεταποίηση επί μη καταγόμενων υλών η οποία προσδίδει το χαρακτήρα του καταγόμενου προϊόντος	
(1)	(2)	(3)	(4)
9027	Όργανα και συσκευές για αναλύσεις φυσικές ή χημικές (π.χ. πολωσίμετρα, διαθλασίμετρα, φασματόμετρα, αναλυτές αερίων ή καπνών). Όργανα και συσκευές για δοκιμές του ιξώδους, του πορώδους, της διαστολής, της επιφανειακής τάσης ή παρόμοια για μετρήσεις θερμίδων, ακουστικής ή έντασης φωτός (στα οποία περιλαμβάνονται και οι μετρητές του χρόνου της στάσης για φωτογράφηση). Μικροτόμοι	Κατασκευή κατά την οποία η αξία όλων των χρησιμοποιούμενων υλών δεν πρέπει να υπερβαίνει το 40 % της τιμής εργοστασίου του προϊόντος	
9028	Μετρητές αερίων, υγρών ή ηλεκτρισμού, στους οποίους περιλαμβάνονται και οι μετρητές για τη μέτρηση άλλων μετρητών:		
	- Μέρη και εξαρτήματα	Κατασκευή κατά την οποία η αξία όλων των χρησιμοποιούμενων υλών δεν πρέπει να υπερβαίνει το 40 % της τιμής εργοστασίου του προϊόντος	
	- Άλλα	Κατασκευή κατά την οποία: — η αξία όλων των χρησιμοποιούμενων υλών δεν πρέπει να υπερβαίνει το 40 % της τιμής εργοστασίου του προϊόντος, και — η αξία όλων των χρησιμοποιούμενων μη καταγομένων υλών δεν πρέπει να υπερβαίνει την αξία όλων των χρησιμοποιούμενων καταγομένων υλών	Κατασκευή κατά την οποία η αξία όλων των χρησιμοποιούμενων υλών δεν πρέπει να υπερβαίνει το 30 % της τιμής εργοστασίου του προϊόντος
9029	Άλλοι μετρητές (π.χ. μετρητές στροφών, μετρητές παραγωγής, ταξίμετρα, μετρητές της απόστασης που έχει διανυθεί, βηματόμετρα). Συσκευές ένδειξης της ταχύτητας και ταχύμετρα, άλλα από εκείνα των κλάσεων 9014 ή 9015. Στροβοσκόπια	Κατασκευή κατά την οποία η αξία όλων των χρησιμοποιούμενων υλών δεν πρέπει να υπερβαίνει το 40 % της τιμής εργοστασίου του προϊόντος	
9030	Παλμογράφοι, αναλυτές φάσματος και άλλα όργανα και συσκευές για τη μέτρηση ή τον έλεγχο των ηλεκτρικών μεγεθών, εκτός των μετρητών της κλάσης 9028. Όργανα και συσκευές για τη μέτρηση ή ανίχνευση των ακτινοβολιών άλφα, βήτα, γάμα, X, κοσμικών ή άλλων ακτινοβολιών ιονισμού	Κατασκευή κατά την οποία η αξία όλων των χρησιμοποιούμενων υλών δεν πρέπει να υπερβαίνει το 40 % της τιμής εργοστασίου του προϊόντος	

▼B

Κλάση Εναρμονισμένου Συστήματος 2012	Περιγραφή εμπορευμάτων	Επεξεργασία ή μεταποίηση επί μη καταγόμενων υλών η οποία προσδίδει το χαρακτήρα του καταγόμενου προϊόντος	
(1)	(2)	(3)	(4)
9031	Όργανα, συσκευές και μηχανήματα μέτρησης ή ελέγχου, που δεν κατονομάζονται ούτε περιλαμβάνονται αλλού στο παρόν κεφάλαιο. Προβολείς πλάγιας όψης (προφίλ)	Κατασκευή κατά την οποία η αξία όλων των χρησιμοποιούμενων υλών δεν πρέπει να υπερβαίνει το 40 % της τιμής εργοστασίου του προϊόντος	
9032	Όργανα και συσκευές για την αυτόματη ρύθμιση ή τον αυτόματο έλεγχο	Κατασκευή κατά την οποία η αξία όλων των χρησιμοποιούμενων υλών δεν πρέπει να υπερβαίνει το 40 % της τιμής εργοστασίου του προϊόντος	
9033	Μέρη και εξαρτήματα που δεν κατονομάζονται ούτε περιλαμβάνονται αλλού στο κεφάλαιο αυτό, για μηχανές, συσκευές, όργανα ή είδη του κεφαλαίου 90	Κατασκευή κατά την οποία η αξία όλων των χρησιμοποιούμενων υλών δεν πρέπει να υπερβαίνει το 40 % της τιμής εργοστασίου του προϊόντος	
ex κεφάλαιο 91	Ωρολογοποιία, εκτός από:	Κατασκευή κατά την οποία η αξία όλων των χρησιμοποιούμενων υλών δεν πρέπει να υπερβαίνει το 40 % της τιμής εργοστασίου του προϊόντος	
9105	Άλλα ρολόγια.	Κατασκευή κατά την οποία: — η αξία όλων των χρησιμοποιούμενων υλών δεν πρέπει να υπερβαίνει το 40 % της τιμής εργοστασίου του προϊόντος, και — η αξία όλων των χρησιμοποιούμενων μη καταγομένων υλών δεν πρέπει να υπερβαίνει την αξία όλων των χρησιμοποιούμενων καταγομένων υλών	Κατασκευή κατά την οποία η αξία όλων των χρησιμοποιούμενων υλών δεν πρέπει να υπερβαίνει το 30 % της τιμής εργοστασίου του προϊόντος
9109	Μηχανισμοί ωρολογοποιίας, πλήρεις και συναρμολογημένοι, άλλοι από εκείνους για ρολόγια τσέπης ή χειρός	Κατασκευή κατά την οποία: — η αξία όλων των χρησιμοποιούμενων υλών δεν πρέπει να υπερβαίνει το 40 % της τιμής εργοστασίου του προϊόντος, και — η αξία όλων των χρησιμοποιούμενων μη καταγομένων υλών δεν πρέπει να υπερβαίνει την αξία όλων των χρησιμοποιούμενων καταγομένων υλών	Κατασκευή κατά την οποία η αξία όλων των χρησιμοποιούμενων υλών δεν πρέπει να υπερβαίνει το 30 % της τιμής εργοστασίου του προϊόντος

▼B

Κλάση Εναρμονισμένου Συστήματος 2012	Περιγραφή εμπορευμάτων	Επεξεργασία ή μεταποίηση επί μη καταγόμενων υλών η οποία προσδίδει το χαρακτήρα του καταγόμενου προϊόντος	
(1)	(2)	(3)	(4)
9110	Μηχανισμοί ωρολογοποιίας πλήρεις, μη συναρμολογημένοι ή μερικώς συναρμολογημένοι (σετ μηχανισμών). Μη πλήρεις ωρολογιακοί μηχανισμοί, συναρμολογημένοι. Ημιτελείς μηχανισμοί ωρολογοποιίας	Κατασκευή κατά την οποία: — η αξία όλων των χρησιμοποιούμενων υλών δεν πρέπει να υπερβαίνει το 40 % της τιμής εργοστασίου του προϊόντος, και — εντός του παραπάνω ορίου, η αξία όλων των χρησιμοποιούμενων υλών της κλάσης 9114 δεν πρέπει να υπερβαίνει το 10 % της τιμής εργοστασίου του προϊόντος	Κατασκευή κατά την οποία η αξία όλων των χρησιμοποιούμενων υλών δεν πρέπει να υπερβαίνει το 30 % της τιμής εργοστασίου του προϊόντος
9111	Κάσες (κελύφη) για ρολόγια τσέπης ή χειρός και τα μέρη τους	Κατασκευή: — από ύλες οποιασδήποτε κλάσης, εκτός από εκείνες της ίδιας κλάσης με το προϊόν, και — κατά την οποία η αξία όλων των χρησιμοποιούμενων υλών δεν πρέπει να υπερβαίνει το 40 % της τιμής εργοστασίου του προϊόντος	Κατασκευή κατά την οποία η αξία όλων των χρησιμοποιούμενων υλών δεν πρέπει να υπερβαίνει το 30 % της τιμής εργοστασίου του προϊόντος
9112	Πλαίσια και θαλαμίσκοι ωρολογιακών συσκευών του παρόντος κεφαλαίου και τα μέρη τους	Κατασκευή: — από ύλες οποιασδήποτε κλάσης, εκτός από εκείνες της ίδιας κλάσης με το προϊόν, και — κατά την οποία η αξία όλων των χρησιμοποιούμενων υλών δεν πρέπει να υπερβαίνει το 40 % της τιμής εργοστασίου του προϊόντος	Κατασκευή κατά την οποία η αξία όλων των χρησιμοποιούμενων υλών δεν πρέπει να υπερβαίνει το 30 % της τιμής εργοστασίου του προϊόντος
9113	Βραχιόλια (μπρασελέ) ρολογιών και τα μέρη τους:		
	- Από κοινά μέταλλα, έστω και επιχρυσωμένα ή επαργυρωμένα, ή από μέταλλα επιστρωμένα με πολύτιμα μέταλλα	Κατασκευή κατά την οποία η αξία όλων των χρησιμοποιούμενων υλών δεν πρέπει να υπερβαίνει το 40 % της τιμής εργοστασίου του προϊόντος	
	- Άλλα	Κατασκευή κατά την οποία η αξία όλων των χρησιμοποιούμενων υλών δεν πρέπει να υπερβαίνει το 50 % της τιμής εργοστασίου του προϊόντος	
Κεφάλαιο 92	Μουσικά όργανα. Μέρη και εξαρτήματα των οργάνων αυτών	Κατασκευή κατά την οποία η αξία όλων των χρησιμοποιούμενων υλών δεν πρέπει να υπερβαίνει το 40 % της τιμής εργοστασίου του προϊόντος	
Κεφάλαιο 93	Όπλα, πυρομαχικά. Τα μέρη και εξαρτήματά τους	Κατασκευή κατά την οποία η αξία όλων των χρησιμοποιούμενων υλών δεν πρέπει να υπερβαίνει το 50 % της τιμής εργοστασίου του προϊόντος	

▼B

Κλάση Εναρμονισμένου Συστήματος 2012	Περιγραφή εμπορευμάτων	Επεξεργασία ή μεταποίηση επί μη καταγόμενων υλών η οποία προσδίδει το χαρακτήρα του καταγόμενου προϊόντος	
(1)	(2)	(3)	(4)
ex κεφάλαιο 94	Έπιπλα. Είδη κλινοστρωμνής και παρόμοια. Συσκευές φωτισμού που δεν κατονομάζονται ή δεν περιλαμβάνονται αλλού. Λάμπες-ρεκλάμες, φωτεινά σήματα, φωτεινές ενδεικτικές πινακίδες και παρόμοια είδη. Προκατασκευές, εκτός από:	Κατασκευή από ύλες οποιασδήποτε κλάσης, εκτός από εκείνες της ίδιας κλάσης με το προϊόν	Κατασκευή κατά την οποία η αξία όλων των χρησιμοποιούμενων υλών δεν πρέπει να υπερβαίνει το 40 % της τιμής εργοστασίου του προϊόντος
ex 9401 και ex 9403	Έπιπλα από κοινά μέταλλα, που περιλαμβάνουν μη παραγεμισμένα τμήματα βαμβακερού υφάσματος μέγιστου βάρους το πολύ 300 g/m^2	Κατασκευή από ύλες οποιασδήποτε κλάσης, εκτός από εκείνες της ίδιας κλάσης με το προϊόν ή Κατασκευή από βαμβακερό ύφασμα ήδη σχηματοποιημένο και έτοιμο για χρήση σε έπιπλα των κλάσεων 9401 ή 9403, υπό την προϋπόθεση ότι: — η αξία του υφάσματος δεν υπερβαίνει το 25 % της τιμής εργοστασίου του προϊόντος, και — όλες οι άλλες χρησιμοποιούμενες ύλες είναι ήδη καταγωγής και υπάγονται σε κλάση άλλη από την 9401 ή την 9403	Κατασκευή κατά την οποία η αξία όλων των χρησιμοποιούμενων υλών δεν πρέπει να υπερβαίνει το 40 % της τιμής εργοστασίου του προϊόντος
9405	Συσκευές φωτισμού (στις οποίες περιλαμβάνονται και οι προβολείς) και τα μέρη τους, που δεν κατονομάζονται ούτε περιλαμβάνονται αλλού. Λάμπες-ρεκλάμες, φωτεινά σήματα, φωτεινές ενδεικτικές πινακίδες και παρόμοια είδη, που διαθέτουν μόνιμη πηγή φωτισμού, και τα μέρη τους που δεν κατονομάζονται ούτε περιλαμβάνονται αλλού	Κατασκευή κατά την οποία η αξία όλων των χρησιμοποιούμενων υλών δεν πρέπει να υπερβαίνει το 50 % της τιμής εργοστασίου του προϊόντος	
9406	Προκατασκευές	Κατασκευή κατά την οποία η αξία όλων των χρησιμοποιούμενων υλών δεν πρέπει να υπερβαίνει το 50 % της τιμής εργοστασίου του προϊόντος	
ex κεφάλαιο 95	Παιχνίδια για παιδιά και ενήλικες, είδη διασκέδασης ή αθλητισμού. Τα μέρη και εξαρτήματά τους, εκτός από:	Κατασκευή από ύλες οποιασδήποτε κλάσης, εκτός από εκείνες της ίδιας κλάσης με το προϊόν	
ex 9503	- Άλλα παιχνίδια για παιδιά. Μικροκατασκευές και παρόμοια είδη για διασκέδαση, με κίνηση ή όχι. Παιχνίδια-αινίγματα (puzzles) κάθε είδους	Κατασκευή: — από ύλες οποιασδήποτε κλάσης, εκτός από εκείνες της ίδιας κλάσης με το προϊόν, και — κατά την οποία η αξία όλων των χρησιμοποιούμενων υλών δεν πρέπει να υπερβαίνει το 50 % της τιμής εργοστασίου του προϊόντος	

▼B

Κλάση Εναρμονισμένου Συστήματος 2012	Περιγραφή εμπορευμάτων	Επεξεργασία ή μεταποίηση επί μη καταγόμενων υλών η οποία προσδίδει το χαρακτήρα του καταγόμενου προϊόντος	
(1)	(2)	(3)	(4)
ex 9506	Ράβδοι του γκολφ και μέρη αυτών	Κατασκευή από ύλες οποιασδήποτε κλάσης, εκτός από εκείνες της ίδιας κλάσης με το προϊόν. Ωστόσο, μπορούν να χρησιμοποιούνται ημικατεργασμένα τεμάχια για την κατασκευή κεφαλών ράβδων του γκολφ	
ex κεφάλαιο 96	Τεχνουργήματα διάφορα, εκτός από:	Κατασκευή από ύλες οποιασδήποτε κλάσης, εκτός από εκείνες της ίδιας κλάσης με το προϊόν	
ex 9601 και ex 9602	Γλυπτά είδη από ζωικές, φυτικές ή ορυκτές λαξεύσιμες ύλες	Κατασκευή από κατεργασμένες ύλες της ίδιας κλάσης με το προϊόν	
ex 9603	Σκούπες και ψήκτρες (με εξαίρεση τις τσαλόσκουπες και τα παρόμοια, καθώς και τις βούρτσες από τρίχωμα κουναβιού, σκίουρου), χειροκίνητες μηχανικές σκούπες δαπέδου, χωρίς κινητήρα. Βύσματα και κύλινδροι για βαφή, καθαριστήρες υγρών επιφανειών (ρακλέτες) από καουτσούκ ή από ανάλογες εύκαμπτες ύλες και σφουγγαρίστρες	Κατασκευή κατά την οποία η αξία όλων των χρησιμοποιούμενων υλών δεν πρέπει να υπερβαίνει το 50 % της τιμής εργοστασίου του προϊόντος	
9605	Σύνολα ειδών ταξιδιού για τον ατομικό καλλωπισμό, το ράψιμο ή το καθάρισμα των υποδημάτων ή ενδυμάτων	Κάθε τεμάχιο του συνδυασμού πρέπει να ικανοποιεί τον κανόνα που θα ίσχυε αν το τεμάχιο δεν συμπεριλαμβανόταν στο συνδυασμό. Ωστόσο, μπορούν να ενσωματώνονται και μη καταγόμενα είδη, υπό την προϋπόθεση ότι η συνολική αξία τους δεν υπερβαίνει το 15 % της τιμής εργοστασίου του συνόλου	
9606	Κουμπιά και κουμπιά-σούστες. Σκελετοί για κουμπιά και άλλα μέρη για κουμπιά ή κουμπιά-σούστες. Ημιτελή κουμπιά	Κατασκευή: — από ύλες οποιασδήποτε κλάσης, εκτός από εκείνες της ίδιας κλάσης με το προϊόν, και — κατά την οποία η αξία όλων των χρησιμοποιούμενων υλών δεν πρέπει να υπερβαίνει το 50 % της τιμής εργοστασίου του προϊόντος	—

▼B

Κλάση Εναρμονισμένου Συστήματος 2012	Περιγραφή εμπορευμάτων	Επεξεργασία ή μεταποίηση επί μη καταγόμενων υλών η οποία προσδίδει το χαρακτήρα του καταγόμενου προϊόντος	
(1)	(2)	(3)	(4)
9608	Στυλογράφοι και μολύβια με σφαιρίδια (μπίλια). Στυλογράφοι και μαρκαδόροι με μύτη από πίλημα ή με άλλες πορώδεις μύτες. Στυλογράφοι με πένα και άλλοι στυλογράφοι. Μεταλλικές αιχμές για αντίγραφα. Μηχανικά μολύβια. Κονδυλοφόροι, θήκες για μολύβια και παρόμοια είδη. Μέρη (στα οποία περιλαμβάνονται και τα καλύμματα που προφυλάσσουν τις μύτες και τα άγκιστρα συγκράτησης) των ειδών αυτών, με εξαίρεση εκείνα της κλάσης 9609	Κατασκευή από ύλες οποιασδήποτε κλάσης, εκτός από εκείνες της ίδιας κλάσης με το προϊόν. Ωστόσο, μπορεί να χρησιμοποιούνται πένες ή μύτες που υπάγονται στην ίδια κλάση με εκείνη του προϊόντος	
9612	Μελανοταινίες για γραφομηχανές και παρόμοιες μελανοταινίες, εμποτισμένες με μελάνη ή αλλιώς παρασκευασμένες για να αφήνουν αποτυπώματα, έστω και τυλιγμένες σε πηνία ή κασέτες. Ταμπόν μελάνης, έστω και εμποτισμένα, με ή χωρίς κουτί	Κατασκευή: — από ύλες οποιασδήποτε κλάσης, εκτός από εκείνες της ίδιας κλάσης με το προϊόν, και — κατά την οποία η αξία όλων των χρησιμοποιούμενων υλών δεν πρέπει να υπερβαίνει το 50 % της τιμής εργοστασίου του προϊόντος	—
ex 9613	Αναπτήρες με πιεζοηλεκτρική ανάφλεξη	Κατασκευή κατά την οποία η αξία όλων των χρησιμοποιούμενων υλών της κλάσης 9613 δεν πρέπει να υπερβαίνει το 30 % της τιμής εργοστασίου του προϊόντος	
ex 9614	Πίπες για καπνό (στις οποίες περιλαμβάνονται και οι κεφαλές για πίπες)	Κατασκευή από ημικατεργασμένα τεμάχια	
Κεφάλαιο 97	Αντικείμενα τέχνης, συλλογών ή αρχαιοτήτων	Κατασκευή από ύλες οποιασδήποτε κλάσης, εκτός από εκείνες της ίδιας κλάσης με το προϊόν	

(1) Για τους ειδικούς όρους που αφορούν τις «ειδικές επεξεργασίες», βλέπε εισαγωγικές σημειώσεις 7.1 και 7.3.
(2) Για τους ειδικούς όρους που αφορούν τις «ειδικές επεξεργασίες», βλέπε εισαγωγική σημείωση 7.2.
(3) Η σημείωση 3 του κεφαλαίου 32 αναφέρει ότι τα παρασκευάσματα αυτά είναι των τύπων που χρησιμοποιούνται για το χρωματισμό κάθε ύλης ή που προορίζονται ουσιαστικά για την παρασκευή χρωστικών παρασκευασμάτων, με την προϋπόθεση ότι δεν περιλαμβάνονται σε άλλη κλάση του κεφαλαίου 32.
(4) Ως «ομάδα» θεωρείται κάθε τμήμα της επικεφαλίδας που διαχωρίζεται από το υπόλοιπο τμήμα της με άνω τελεία.
(5) Στην περίπτωση προϊόντων που απαρτίζονται από ύλες που υπάγονται στις κλάσεις 3901 έως 3906 και στις κλάσεις 3907 έως 3911 ο περιορισμός αυτός εφαρμόζεται μόνο σε εκείνη την ομάδα υλών που υπερτερεί κατά βάρος στο προϊόν.
(6) Οι παρακάτω ταινίες θεωρούνται ως υψηλής διαφάνειας: οι ταινίες των οποίων η οπτική θαλερότητα μετρημένη σύμφωνα με το ASTM-D 1003-16 με το νεφελόμετρο του Γκάρντνερ (συντελεστής θαλερότητας) — είναι μικρότερη από 2 %.
(7) Για τους ειδικούς όρους σχετικά με τα προϊόντα που κατασκευάζονται από ένα μείγμα υφαντικών υλών, βλέπε εισαγωγική σημείωση 5.
(8) Η χρήση της ύλης αυτής περιορίζεται στην κατασκευή υφασμάτων από ένα είδος που χρησιμοποιείται στις μηχανές παραγωγής χαρτιού.
(9) Βλέπε εισαγωγική σημείωση 6.
(10) Για πλεκτά είδη, μη επενδυμένα με ελαστικό ούτε επιχρισμένα με καουτσούκ, προερχόμενα από τη ραφή ή τη συναρμολόγηση τεμαχίων πλεκτών υφασμάτων (κομμένων ή που παράγονται απευθείας σε διάφορα σχήματα), βλέπε εισαγωγική σημείωση 6.
(11) SEMII - Semiconductor Equipment and Materials Institute Incorporated.

▼C1

▼C2

ΠΑΡΑΡΤΗΜΑ 32-01

Δήλωση εγγύησης τριτεγγυητή — Μεμονωμένη εγγύηση

▼B

Κοινές απαιτήσεις περί δεδομένων

(1) Τριτεγγυητής: Ονοματεπώνυμο ή εταιρική επωνυμία

(2) Τριτεγγυητής: Πλήρης διεύθυνση

(3) το τελωνείο εγγύησης

(4) ανώτατο ποσό της δήλωσης

(5) Ονοματεπώνυμο ή εταιρική επωνυμία και πλήρης διεύθυνση του προσώπου που παρέχει την εγγύηση

(6) Μία από τις ακόλουθες τελωνειακές διαδικασίες:

α) προσωρινή εναπόθεση,

β) καθεστώς ενωσιακής διαμετακόμισης,

γ) καθεστώς κοινής διαμετακόμισης,

δ) καθεστώς τελωνειακής αποταμίευσης,

ε) καθεστώς προσωρινής εισαγωγής με πλήρη απαλλαγή από τον εισαγωγικό δασμό,

στ) καθεστώς τελειοποίησης προς επανεξαγωγή,

ζ) καθεστώς ειδικού προορισμού,

η) θέση σε ελεύθερη κυκλοφορία βάσει κανονικής τελωνειακής διασάφησης χωρίς αναστολή πληρωμής,

θ) θέση σε ελεύθερη κυκλοφορία βάσει κανονικής τελωνειακής διασάφησης με αναστολή πληρωμής,

ι) θέση σε ελεύθερη κυκλοφορία βάσει τελωνειακής διασάφησης που υποβλήθηκε σύμφωνα με το άρθρο 166 του κώδικα,

ια) θέση σε ελεύθερη κυκλοφορία βάσει τελωνειακής διασάφησης που υποβλήθηκε σύμφωνα με το άρθρο 182 του κώδικα,

ιβ) καθεστώς προσωρινής εισαγωγής με μερική απαλλαγή από τον εισαγωγικό δασμό,

ιγ) εάν πρόκειται για άλλο - αναφέρεται το άλλο είδος διαδικασίας.

(7) Εάν στη νομοθεσία της χώρας δεν προβλέπεται δυνατότητα επιλογής κατοικίας, ο τριτεγγυητής ορίζει στη χώρα αυτή αντίκλητο εξουσιοδοτημένο για την παραλαβή όλων των κοινοποιήσεων που προορίζονται γι' αυτόν, η δε αναγνώριση που προβλέπεται στην παράγραφο 4 δεύτερο εδάφιο και η υποχρέωση που προβλέπεται στην παράγραφο 4 τέταρτο εδάφιο πρέπει να καθορίζονται κατ' αναλογία. Δικαιοδοσία επί διαφορών σχετικών με την παρούσα εγγύηση έχουν τα αντίστοιχα δικαστήρια των τόπων κατοικίας του τριτεγγυητή και των αντικλήτων.

(8) Πριν από την υπογραφή του (της), ο (η) υπογράφων(-ουσα) πρέπει να αναγράψει ιδιοχείρως: «Η παρούσα ισχύει ως εγγύηση για το ποσό των …» (το ποσό αναφέρεται ολογράφως).

(9) τελωνείο εγγύησης — ημερομηνία έγκρισης της δήλωσης — διασάφηση που καλύπτεται από την εγγύηση.

▼C2

ΠΑΡΑΡΤΗΜΑ 32-02

Δήλωση εγγύησης τριτεγγυητή — Μεμονωμένη εγγύηση με τη μορφή τίτλων

▼B

ΚΑΘΕΣΤΩΣ ΚΟΙΝΗΣ/ΕΝΩΣΙΑΚΗΣ ΔΙΑΜΕΤΑΚΟΜΙΣΗΣ

(1) Τριτεγγυητής: Ονοματεπώνυμο ή εταιρική επωνυμία

(2) Τριτεγγυητής: Πλήρης διεύθυνση

(3) Εάν στη νομοθεσία της χώρας δεν προβλέπεται δυνατότητα επιλογής κατοικίας, ο τριτεγγυητής ορίζει στη χώρα αυτή αντίκλητο εξουσιοδοτημένο για την παραλαβή όλων των κοινοποιήσεων που προορίζονται γι' αυτόν, η δε αναγνώριση που προβλέπεται στην παράγραφο 4 δεύτερο εδάφιο και η υποχρέωση που προβλέπεται στην παράγραφο 4 τέταρτο εδάφιο πρέπει να καθορίζονται κατ' αναλογία. Δικαιοδοσία επί διαφορών σχετικών με την παρούσα εγγύηση έχουν τα αντίστοιχα δικαστήρια των τόπων κατοικίας του τριτεγγυητή και των αντικλήτων.

(4) Πριν από την υπογραφή του, ο υπογράφων πρέπει να προσθέτει ιδιοχείρως: «Ισχύει ως τίτλος εγγύησης».

(5) τελωνείο εγγύησης — ημερομηνία έγκρισης της δήλωσης

▼C2

ΠΑΡΑΡΤΗΜΑ 32-03

Δήλωση εγγύησης τριτεγγυητή — Συνολική εγγύηση

▼B

Κοινές απαιτήσεις περί δεδομένων

(1) Τριτεγγυητής: Ονοματεπώνυμο ή εταιρική επωνυμία

(2) Τριτεγγυητής: Πλήρης διεύθυνση

(3) Τελωνείο εγγύησης

(4) Ανώτατο ποσό της δήλωσης

(5) Ονοματεπώνυμο ή εταιρική επωνυμία και πλήρης διεύθυνση του προσώπου που παρέχει την εγγύηση.

(6) Τα ποσά αναφοράς για τις διάφορες καλυπτόμενες διαδικασίες

(7) Εάν στη νομοθεσία της χώρας δεν προβλέπεται δυνατότητα επιλογής κατοικίας, ο τριτεγγυητής ορίζει στη χώρα αυτή αντίκλητο εξουσιοδοτημένο για την παραλαβή όλων των κοινοποιήσεων που προορίζονται γι' αυτόν, η δε αναγνώριση που προβλέπεται στην παράγραφο 4 δεύτερο εδάφιο και η υποχρέωση που προβλέπεται στην παράγραφο 4 τέταρτο εδάφιο πρέπει να καθορίζονται κατ' αναλογία. Δικαιοδοσία επί διαφορών σχετικών με την παρούσα εγγύηση έχουν τα αντίστοιχα δικαστήρια των τόπων κατοικίας του τριτεγγυητή και των αντικλήτων.

(8) Πριν από την υπογραφή του (της), ο (η) υπογράφων(-ουσα) πρέπει να αναγράψει ιδιοχείρως: «Η παρούσα ισχύει ως εγγύηση για το ποσό των……..» (το ποσό αναφέρεται ολογράφως).

(9) τελωνείο εγγύησης — ημερομηνία έγκρισης της δήλωσης

▼B

ΠΑΡΑΡΤΗΜΑ 32-04

Γνωστοποίηση στον τριτεγγυητή της μη εκκαθάρισης του καθεστώτος ενωσιακής διαμετακόμισης

Οι κοινές απαιτήσεις περί δεδομένων όσον αφορά τη γνωστοποίηση είναι:

α) το όνομα και η διεύθυνση της τελωνειακής αρχής του κράτους μέλους αναχώρησης, η οποία είναι αρμόδια για την γνωστοποίηση της μη εκκαθάρισης του καθεστώτος στον τριτεγγυητή·

β) το όνομα και η διεύθυνση του τριτεγγυητή·

γ) ο αριθμός αναφοράς της εγγύησης·

δ) ο MRN και η ημερομηνία της τελωνειακής διασάφησης·

ε) η ονομασία του τελωνείου αναχώρησης·

στ) το όνομα του δικαιούχου του καθεστώτος·

ζ) το σχετικό ποσό.

▼B

ΠΑΡΑΡΤΗΜΑ 32-05

Γνωστοποίηση στον τριτεγγυητή της ευθύνης καταβολής οφειλής στο πλαίσιο καθεστώτος ενωσιακής διαμετακόμισης

Οι κοινές απαιτήσεις περί δεδομένων όσον αφορά τη γνωστοποίηση είναι:

α) η ονομασία και η διεύθυνση της αρμόδιας τελωνειακής αρχής του τόπου γένεσης της τελωνειακής οφειλής·

▼C2

β) το όνομα και η διεύθυνση του τριτεγγυητή·

▼B

γ) ο αριθμός αναφοράς της εγγύησης·

δ) ο MRN και η ημερομηνία της τελωνειακής διασάφησης·

ε) η ονομασία του τελωνείου αναχώρησης·

στ) το όνομα του δικαιούχου του καθεστώτος·

ζ) το ποσό που γνωστοποιήθηκε στον οφειλέτη.

▼B

ΠΑΡΑΡΤΗΜΑ 33-01

Απαίτηση καταβολής, ενώπιον του εγγυοδοτικού οργανισμού, της οφειλής στο πλαίσιο καθεστώτος διαμετακόμισης βάσει δελτίου ATA/e-ATA

Οι κοινές απαιτήσεις περί δεδομένων όσον αφορά τη γνωστοποίηση είναι:

α) η ονομασία και η διεύθυνση της αρμόδιας τελωνειακής αρχής του τόπου γένεσης της τελωνειακής οφειλής·

β) το όνομα και η διεύθυνση του εγγυοδοτικού οργανισμού·

γ) ο αριθμός αναφοράς της εγγύησης·

δ) ο αριθμός και η ημερομηνία του δελτίου·

ε) η ονομασία του τελωνείου αναχώρησης·

στ) το όνομα του δικαιούχου του καθεστώτος·

ζ) το ποσό που γνωστοποιήθηκε στον οφειλέτη.

▼B

ΠΑΡΑΡΤΗΜΑ 33-02

Γνωστοποίηση στον τριτεγγυητή της ευθύνης καταβολής οφειλής στο πλαίσιο καθεστώτος διαμετακόμισης βάσει δελτίου CPD

Οι κοινές απαιτήσεις περί δεδομένων όσον αφορά τη γνωστοποίηση είναι:

α) η ονομασία και η διεύθυνση της αρμόδιας τελωνειακής αρχής του τόπου γένεσης της τελωνειακής οφειλής·

β) το όνομα και η διεύθυνση του εγγυοδοτικού οργανισμού·

γ) ο αριθμός αναφοράς της εγγύησης·

δ) ο αριθμός και η ημερομηνία του δελτίου·

ε) η ονομασία του τελωνείου αναχώρησης·

στ) το όνομα του δικαιούχου του καθεστώτος·

ζ) το ποσό που γνωστοποιήθηκε στον οφειλέτη.

▼B

ΠΑΡΑΡΤΗΜΑ 33-03

Υπόδειγμα του ενημερωτικού σημειώματος περί απαίτησης καταβολής, ενώπιον του εγγυοδοτικού οργανισμού, της οφειλής στο πλαίσιο καθεστώτος διαμετακόμισης βάσει δελτίου ATA/e-ATA

Κοινές απαιτήσεις περί δεδομένων

Ημερομηνία αποστολής

(1) Το δελτίο ATA αριθ.:

(2) Το οποίο έχει εκδοθεί από το εμπορικό επιμελητήριο:

Πόλη:

Χώρα:

▼C2

(3) Για λογαριασμό:

▼B

Κάτοχος:

Διεύθυνση:

(4) Ημερομηνία λήξης ισχύος του δελτίου:

(5) Ημερομηνία που έχει καθοριστεί για την επανεξαγωγή (3):

(6) Αριθμός του φύλλου διαμετακόμισης/εισαγωγής (4):

(7) Ημερομηνία θεώρησης του φύλλου:

Υπογραφή και σφραγίδα του κεντρικού συντονιστικού γραφείου έκδοσης.

▼C2

ΠΑΡΑΡΤΗΜΑ 33-04

Έντυπο δασμολόγησης για τον υπολογισμό δασμών και φόρων που προκύπτουν από την απαίτηση καταβολής, ενώπιον του εγγυοδοτικού οργανισμού, της οφειλής στο πλαίσιο καθεστώτος διαμετακόμισης βάσει δελτίου ATA/e-ATA

▼B

ΕΝΤΥΠΟ ΔΑΣΜΟΛΟΓΗΣΗΣ

Αριθ. ..... της .....

Τα ακόλουθα στοιχεία πρέπει να παρασχεθούν με τη σειρά που αναφέρονται:

1) Δελτίο ATA αριθ.:

.....

(2) Αριθμός του φύλλου διαμετακόμισης/εισαγωγής ([1]):

.....

.....

3) Ημερομηνία θεώρησης του φύλλου:

.....

4) Κάτοχος και διεύθυνση:

.....

.....

.....

.....

5) Εμπορικό επιμελητήριο:

.....

6) Χώρα καταγωγής:

.....

7) Ημερομηνία λήξης ισχύος του δελτίου:

.....

8) Ημερομηνία που έχει καθοριστεί για την επανεξαγωγή των εμπορευμάτων:

.....

9) Τελωνείο εισόδου:

.....

10) Τελωνείο προσωρινής εισαγωγής:

.....

11) Εμπορική περιγραφή εμπορευμάτων:

.....

.....

.....

.....

12) Κωδικός ΣΟ:

.....

▼B

13) Αριθμός τεμαχίων:

.....

14) Βάρος ή όγκος:

.....

15) Αξία:

.....

16) Ανάλυση δασμών και φόρων:

Είδος	Βάση επιβολής	Συντελεστής	Ποσό	Συναλλαγματική ισοτιμία
		Σύνολο		

(Ολογράφως:

.....)

17) Τελωνείο:

.....

Τόπος και ημερομηνία:

.....

Υπογραφή: Σφραγίδα

([1]) Διαγράφεται η περιττή μνεία.

▼B

ΠΑΡΑΡΤΗΜΑ 33-05

Υπόδειγμα απαλλακτικού σημειώματος που περιλαμβάνει τη μνεία ότι πραγματοποιήθηκε η έγερση της απαίτησης ενώπιον του εγγυοδοτικού οργανισμού στο κράτος μέλος όπου γεννάται η τελωνειακή οφειλή στο πλαίσιο καθεστώτος διαμετακόμισης βάσει δελτίου ATA/e-ATA

Συντονιστικό γραφείο του δεύτερου κράτους μέλους που εγείρει την απαίτηση

Παραλήπτης: συντονιστικό γραφείο του πρώτου κράτους μέλους που ήγειρε την αρχική απαίτηση.

Ημερομηνία αποστολής

(1) Αριθ. δελτίου ATA

(2) Το οικείο Εμπορικό Επιμελητήριο

Πόλη

Χώρα

▼C2

(3) Για λογαριασμό:

▼B

Κάτοχος:

Διεύθυνση:

(4) Ημερομηνία λήξης ισχύος του δελτίου

(5) Ημερομηνία που έχει καθοριστεί για την επανεξαγωγή

(6) Αριθμός του φύλλου διαμετακόμισης/εισαγωγής

(7) Ημερομηνία θεώρησης του φύλλου

Υπογραφή και σφραγίδα του κεντρικού συντονιστικού γραφείου έκδοσης.

▼B

ΠΑΡΑΡΤΗΜΑ 33-06

Αίτηση παροχής συμπληρωματικών πληροφοριών στην περίπτωση που τα εμπορεύματα βρίσκονται σε άλλο κράτος μέλος

Κοινές απαιτήσεις περί δεδομένων

(1) Ονομασία και διεύθυνση της τελωνειακής αρχής που λαμβάνει την απόφαση

(2) Επιστροφή/διαγραφή δασμών — Στοιχεία φακέλου της τελωνειακής αρχής που λαμβάνει την απόφαση

(3) Ονομασία και διεύθυνση του τελωνείου του κράτους μέλους όπου βρίσκονται τα εμπορεύματα

(4) Εφαρμογή των διατάξεων περί αμοιβαίας συνδρομής μεταξύ των τελωνειακών αρχών

(5) Τόπος όπου βρίσκονται τα εμπορεύματα (όπου απαιτείται)

(6) Όνομα και πλήρης διεύθυνση του προσώπου από το οποίο είναι δυνατό να ληφθούν οι πληροφορίες ή το οποίο δύναται να συνδράμει το τελωνείο του κράτους μέλους όπου βρίσκονται τα εμπορεύματα

(7) Κατάλογος συνημμένων εγγράφων

(8) Σκοπός της αίτησης

(9) Τελωνειακή αρχή που λαμβάνει την απόφαση – τόπος και ημερομηνία – υπογραφή – σφραγίδα

(10) Ληφθείσες πληροφορίες

(11) Αποτέλεσμα διενεργηθέντων ελέγχων

(12) Τόπος και ημερομηνία

(13) Υπογραφή και επίσημη σφραγίδα

▼B

ΠΑΡΑΡΤΗΜΑ 33-07

Διαγραφή/επιστροφή

Κοινές απαιτήσεις περί δεδομένων

(1) Ονοματεπώνυμο και διεύθυνση του ενδιαφερόμενου προσώπου

(2) Αναφορά του εφαρμοστέου άρθρου της ΚΕΠ

(3) Όνομα και διεύθυνση του τελωνείου που χορήγησε την επιστροφή/διαγραφή

(4) Αναφορά στην απόφαση χορήγησης επιστροφής/διαγραφής

(5) Όνομα και διεύθυνση του τελωνείου ελέγχου

(6) Περιγραφή των εμπορευμάτων, αριθμός και είδος

(7) Κωδικός ΣΟ των εμπορευμάτων

(8) Ποσότητα ή καθαρή μάζα των εμπορευμάτων

(9) Δασμολογητέα αξία των εμπορευμάτων

(10) Ημερομηνία και σχετική θέση που πρέπει να σημειωθεί

(11) Τόπος, ημερομηνία και υπογραφή

(12) Σφραγίδα

(13) Παρατηρήσεις

▼B

ΠΑΡΑΡΤΗΜΑ 61-01

Πιστοποιητικά ζύγισης μπανανών — απαιτήσεις περί δεδομένων

(1) Όνομα εγκεκριμένου ζυγιστή

(2) Ημερομηνία και αριθμός πιστοποιητικού ζύγισης

(3) Αριθμός αναφοράς συναλλασσομένου

(4) Ταυτότητα μεταφορικού μέσου κατά την άφιξη

(5) Χώρα καταγωγής

(6) Αριθμός και είδος συσκευασίας

(7) Συνολικό διαπιστωθέν καθαρό βάρος

(8) Εμπορικό(-ά) σήμα(-τα) προϊόντος

(9) Μονάδες συσκευασίας μπανανών που έχουν ελεγχθεί

(10) Συνολικό μεικτό βάρος των μονάδων συσκευασίας μπανανών που έχουν ελεγχθεί

(11) Αριθμός μονάδων συσκευασίας μπανανών που έχουν ελεγχθεί

(12) Μέσο μεικτό βάρος

(13) Απόβαρο

(14) Μέσο καθαρό βάρος ανά μονάδα συσκευασίας μπανανών

(15) Υπογραφή και σφραγίδα του εγκεκριμένου ζυγιστή

(16) Τόπος και ημερομηνία

▼B

ΠΑΡΑΡΤΗΜΑ 62-01

Δελτίο πληροφοριών INF 3 — απαιτήσεις περί δεδομένων

Το δελτίο πληροφοριών INF 3 περιλαμβάνει όλα τα πληροφοριακά στοιχεία που απαιτούν οι τελωνειακές αρχές για την εξακρίβωση της ταυτότητας των εξαγόμενων εμπορευμάτων.

Α. ΤΜΗΜΑ ΓΙΑ ΤΟΝ ΔΙΑΣΑΦΙΣΤΗ

(1) Θέση 1: Εξαγωγέας

Αναφέρεται το ονοματεπώνυμο ή η εταιρική επωνυμία και η πλήρη διεύθυνση, καθώς και το κράτος μέλος.

(2) Θέση 2: Παραλήπτης κατά τον χρόνο της εξαγωγής

(3) Θέση 3: Χώρα στην οποία αποστέλλονται τα εμπορεύματα κατά τον χρόνο της εξαγωγής

(4) Θέση 4: Αριθμός, είδος, σημεία και αριθμοί των συσκευασιών, καθώς και περιγραφή των εξαγόμενων εμπορευμάτων

Παρέχονται ακριβή στοιχεία για τα εμπορεύματα σύμφωνα με τη συνήθη εμπορική τους περιγραφή ή σύμφωνα με τη δασμολογική τους περιγραφή. Η περιγραφή πρέπει να αντιστοιχεί σε εκείνη που χρησιμοποιείται στη διασάφηση εξαγωγής.

(5) Θέση 5: Μεικτό βάρος

Αναφέρεται η ποσότητα που αναγράφεται στη διασάφηση εξαγωγής.

(6) Θέση 6: Καθαρό βάρος

Αναφέρεται η ποσότητα που αναγράφεται στη διασάφηση εξαγωγής.

(7) Θέση 7: Στατιστική αξία

Αναφέρεται η στατιστική αξία κατά τον χρόνο της εξαγωγής, στο νόμισμα του κράτους μέλους εξαγωγής.

(8) Θέση 8: Ποσότητα για την οποία ζητείται το δελτίο πληροφοριών

Αναφέρονται λεπτομερή στοιχεία σχετικά με το καθαρό βάρος, τον όγκο κ.λπ., που επιθυμεί να επανεισάγει ο ενδιαφερόμενος, αριθμητικώς και ολογράφως.

(9) Θέση 9: Κωδικός ΣΟ

(10) Θέση 10: Συμπληρωματικά στοιχεία σχετικά με τα εμπορεύματα

Αναφέρονται λεπτομερή στοιχεία του εγγράφου εξαγωγής: είδος, αριθμός αναφοράς και ημερομηνία.

Αναφέρεται κατά πόσον πρόκειται για εμπορεύματα τα οποία:

α) εξάγονται σε λήξη διαδικασίας τελειοποίησης προς επανεξαγωγή·

β) έχουν τεθεί σε ελεύθερη κυκλοφορία για έναν ειδικό προορισμό. Η ένδειξη αυτή αναφέρεται σε εμπορεύματα που τέθηκαν σε ελεύθερη κυκλοφορία στην Ένωση, επωφελούμενα από ολική ή μερική απαλλαγή από τους εισαγωγικούς δασμούς λόγω του προορισμού τους για ειδικούς σκοπούς.

γ) βρίσκονται σε μία από τις καταστάσεις που αναφέρονται στο άρθρο 28 παράγραφος 2 της ΣΛΕΕ. Η ένδειξη αυτή αναφέρεται στην κατάσταση των εμπορευμάτων κατά τον χρόνο της εξαγωγής τους.

(11) Θέση 11: Αίτηση του εξαγωγέα

Αναφέρεται το ονοματεπώνυμο και η ιδιότητα του προσώπου που υπογράφει το δελτίο πληροφοριών. Προστίθεται η ημερομηνία, ο τόπος και υπογραφή.

▼B

B. ΤΜΗΜΑ ΓΙΑ ΤΙΣ ΤΕΛΩΝΕΙΑΚΕΣ ΑΡΧΕΣ

(1) Θέση Α: Θεώρηση των αρμόδιων αρχών για τα πιστοποιητικά εξαγωγής

Στην περίπτωση εμπορευμάτων που αναφέρονται στο άρθρο 159, το δελτίο πληροφοριών INF 3 μπορεί να εκδοθεί μόνο με την προϋπόθεση ότι η θέση Α έχει συμπληρωθεί και θεωρηθεί εκ των προτέρων από τις τελωνειακές αρχές, εφόσον απαιτούνται οι πληροφορίες τις οποίες περιέχει.

Προστίθεται η ημερομηνία, ο τόπος και υπογραφή.

(2) Θέση Β: Θεώρηση των αρμόδιων αρχών για τη χορήγηση επιστροφών ή άλλων προβλεπόμενων ποσών κατά την εξαγωγή

Στην περίπτωση εμπορευμάτων που αναφέρονται στο άρθρο 159, το δελτίο πληροφοριών INF 3 μπορεί να εκδοθεί μόνο με την προϋπόθεση ότι η θέση Β έχει συμπληρωθεί και θεωρηθεί εκ των προτέρων από τις τελωνειακές αρχές σύμφωνα με τα στοιχεία α) και β).

α) Εφόσον η εξαγωγή των εμπορευμάτων δεν υποβλήθηκε σε τελωνειακές διατυπώσεις εξαγωγής για τη χορήγηση επιστροφών ή άλλων προβλεπόμενων ποσών κατά την εξαγωγή στο πλαίσιο της κοινής γεωργικής πολιτικής, η εν λόγω θέση πρέπει να φέρει μία από τις ακόλουθες μνείες:

— Sin concesión de restituciones u otras cantidades a la exportación,

— Ingen restitutioner eller andre beløb ydet ved udførslen,

— Keine Ausfuhrerstattungen oder sonstige Ausfuhrvergünstigungen,

— Δεν έτυχαν επιδοτήσεων ή άλλων χορηγήσεων κατά την εξαγωγή,

— No refunds or other amounts granted on exportation,

— Sans octroi de restitutions ou autres montants à l'exportation,

— Senza concessione di restituzioni o altri importi all'esportazione,

— Geen restituties of andere bij de uitvoer verleende bedragen,

— Sem concessão de restituições ou outros montantes na exportação,

— Vietäessä ei myönnetty vientitukea eikä muita määriä/Inga bidrag eller andra belopp har beviljats vid exporten,

— Inga bidrag eller andra belopp har beviljats vid exporten,

— Bez vývozních náhrad nebo jiných částek poskytovaných při vývozu,

— Ekspordil ei makstud toetusi ega muid summasid,

— Bez kompensācijas vai citām summām, kas paredzētas par preču eksportēšanu,

— Eksportas teisės į grąžinamąsias išmokas arba kitas pinigų sumas nesuteikia,

— Kivitel esetén visszatérítést vagy egyéb kedvezményt nem vettek igénybe,

— L-ebda rifużjoni jew ammonti oħra mogħtija fuq esportazzjoni,

— Nie przyznano dopłat lub innych kwot wynikających z wywozu,

▼B

— Brez izvoznih nadomestil ali drugih izvoznih ugodnosti,

— Pri vývoze sa neposkytujú žiadne náhrady alebo iné peňažné čiastky,

— Без възстановявания или други предоставяни суми за или при износ,

— Fără acordarea de restituiri restituții sau alte sume la export,

— Bez izvoznih subvencija ili drugih iznosa ostvarenih pri izvozu.

β) Εφόσον η εξαγωγή των εμπορευμάτων υποβλήθηκε σε τελωνειακές διατυπώσεις εξαγωγής για τη χορήγηση επιστροφών ή άλλων ποσών οφειλόμενων στο πλαίσιο της κοινής γεωργικής πολιτικής, η θέση πρέπει να φέρει μία από τις ακόλουθες ενδείξεις:

— Restituciones y otras cantidades a la exportación reintegradas por … (cantidad),

— De ved udførslen ydede restitutioner eller andre beløb er tilbagebetalt for … (mængde),

— Ausfuhrerstattungen und sonstige Ausfuhrvergünstigungen für … (Menge) zurückbezahlt,

— Επιδοτήσεις και άλλες χορηγήσεις κατά την εξαγωγή επεστράφησαν για … (ποσότης),

— Refunds and other amounts on exportation repaid for … (quantity),

— Restitutions et autres montants à l'exportation remboursés pour … (quantité),

— Restituzioni e altri importi all'esportazione rimborsati per … (quantità),

— Restituties en andere bedragen bij de uitvoer voor … (hoeveelheid) terugbetaald,

— Restituições e outros montantes na exportação reembolsados para … (quantidade),

— Vientituki ja muut vietäessä maksetut määrät maksettu takaisin … (määrä) osalta/De vid exporten beviljade bidragen eller andra belopp har betalats tillbaka för … (kvantitet),

— De vid exporten beviljade bidragen eller andra belopp har betalats tillbaka för … (kvantitet),

— Vývozní náhrady nebo jiné částky poskytované při vývozu vyplaceny za … (množství),

— Ekspordil makstud toetused ja muud summad tagastatud … (kogus) eest,

— Kompensācijas un citas par preču eksportēšanu paredzētas summas atmaksātas par … (daudzums),

— Grąžinamosios išmokos ir kitos eksporto atveju mokamos pinigų sumos išmokėtos už … (kiekis),

— Kivitel esetén igénybevett visszatérítés vagy egyéb kedvezmény … (mennyiség) után visszafizetve,

— Rifużjoni jew ammonti oħra fuq esportazzjoni mogħtija lura għal … (kwantita'),

— Dopłaty i inne kwoty wynikające z wywozu wypłacono za … (ilość),

— Izvozna nadomestila ali zneski drugih izvoznih ugodnosti povrnjeni za … (količina),

▼B

— Náhrady a iné peňažné čiastky pri vývoze vyplatené za … (množstvo),

— Възстановявания и други суми за …(количество), изплатени за износа,

— Restituiri şi alte sume rambursate la export pentru … (cantitatea),

— Izvozna naknada ili drugi iznos pri izvozu isplaćeni za … (količina),

ή

— Título de pago de restituciones u otras cantidades a la exportación anulado por … (cantidad),

— Ret til udbetaling af restitutioner eller andre beløb ved udførslen er annulleret for … (mængde),

— Auszahlungsanordnung über die Ausfuhrerstattungen und sonstigen Ausfuhrvergünstigungen für … (Menge) ungültig gemacht,

— Αποδεικτικό πληρωμής επιδοτήσεων ή άλλων χορηγήσεων κατά την εξαγωγή ακυρωμένο για … (ποσότης),

— Entitlement to payment of refunds or other amounts on exportation cancelled for … (quantity),

— Titre de paiement des restitutions ou autres montants à l'exportation annulé pour … (quantité),

— Titolo di pagamento delle restituzioni o di altri importi all'esportazione annullato per … (quantità),

— Aanspraak op restituties of andere bedragen bij uitvoer vervallen voor … (hoeveelheid),

— Título de pagamento de restituições ou outros montantes à exportação anulado para … (quantidade),

— Oikeus vientitukeen tai muihin vietäessä maksettuihin määriin peruutettu … (määrä) osalta/Rätt till utbetalning av bidrag och andra belopp vid exporten har annullerats för … (kvantitet),

— Rätt till utbetalning av bidrag och andra belopp vid exporten har annullerats för … (kvantitet),

— Nárok na vyplacení vývozních náhrad nebo jiných částek poskytovaných při vývozu za … (množství) zanikl,

— Õigus saada toetusi või muid summasid ekspordil on … (kogus) eest kehtetuks tunnistatud,

— Tiesības izmaksāt kompensācijas vai citas summas, kas paredzētas par preču eksportēšanu, atceltas attiecībā uz … (daudzums),

— Teisė į grąžinamųjų išmokų arba kitų eksporto atveju mokamų pinigų sumų mokėjimą už … (kiekis) panaikinta,

— Kivitel esetén … igénybevett visszatérítésre vagy egyéb kedvezményre való jogosultság … (mennyiség) után megszűnt,

— Mhux intitolati għal ħlas ta'rifużjoni jew ammonti oħra fuq l-esportazzjoni għal … (kwantita'),

— Uprawnienie do otrzymania dopłat lub innych kwot wynikających z wywozu anulowano dla … (ilość),

— Upravičenost do izplačila izvoznih nadomestil ali zneskov drugih izvoznih ugodnosti razveljavljena za … (količina),

▼B

— Nárok na vyplatenie náhrad alebo iných peňažných čiastok pri vývoze za … (množstvo) zanikol,

— Право за плащане на възстановявания или други суми за износа е отменено за … (количество),

— Dreptul la plata restituirilor sau a altor sume la export a fost anulat pentru … (cantitatea),

— Pravo na izvoznu subvenciju ili drugi iznos ostvaren pri izvozu poništeno za … (količina),

αναλόγως από το κατά πόσον έχουν ήδη καταβληθεί από τις αρμόδιες αρχές οι επιστροφές ή τα άλλα προβλεπόμενα ποσά κατά την εξαγωγή.

Προστίθεται η ημερομηνία, ο τόπος και υπογραφή.

(3) Θέση Γ:Όταν πρέπει να εκδοθεί αντίγραφο του δελτίου πληροφοριών INF 3, αυτό φέρει μία από τις ακόλουθες ενδείξεις:

— DUPLICADO,

— DUPLIKAT,

— DUPLIKAT,

— ΑΝΤΙΓΡΑΦΟ,

— DUPLICATE,

— DUPLICATA,

— DUPLICATO,

— DUPLICAAT,

— SEGUNDA VIA,

— KAKSOISKAPPALE/DUPLIKAT,

— DUPLIKAT,

— DUPLIKÁT,

— DUPLIKAAT,

— DUBLIKĀTS,

— DUBLIKATAS,

— MÁSODLAT,

— DUPLIKAT,

— DUPLIKAT,

— DVOJNIK,

— DUPLIKÁT,

— ДУБЛИКАТ,

— DUPLICAT,

— DUPLIKAT.

Προστίθεται η ημερομηνία, ο τόπος και υπογραφή.

▼B

(4) Θέση Δ: Όνομα και πλήρης διεύθυνση του τελωνείου εξαγωγής

(5) Θέση Ε: Αίτηση του τελωνείου επανεισαγωγής

Αναφέρεται το περιεχόμενο της αίτησης ως ακολούθως:

α) έλεγχος της γνησιότητας του παρόντος δελτίου πληροφοριών και της ακρίβειας των στοιχείων τα οποία περιέχει,

β) παροχή άλλων πληροφοριών (παρατίθενται λεπτομερώς).

Αναφέρονται τα ακόλουθα:

α) όνομα και πλήρης διεύθυνση του τελωνείου επανεισαγωγής,

β) ημερομηνία, τόπος και υπογραφή.

(6) Θέση ΣΤ: Απάντηση των αρμόδιων αρχών

Αναφέρεται το περιεχόμενο της απάντησης ως ακολούθως:

α) επιβεβαίωση της γνησιότητας του παρόντος δελτίου πληροφοριών και της ακρίβειας των στοιχείων τα οποία περιέχει,

β) παροχή άλλων πληροφοριών (παρατίθενται λεπτομερώς),

γ) πρόσθετες παρατηρήσεις.

Αναφέρονται τα ακόλουθα:

α) πλήρης ονομασία και διεύθυνση των αρμόδιων αρχών,

β) ημερομηνία, τόπος και υπογραφή.

(7) Θέση Ζ: Επανεισαγωγή

Το τελωνείο επανεισαγωγής αναγράφει στο δελτίο πληροφοριών INF 3 την ποσότητα των επανεισαγόμενων εμπορευμάτων που απαλλάσσονται από εισαγωγικούς δασμούς. Όταν η αναγραφή γίνεται σε έντυπη μορφή, το εν λόγω τελωνείο φυλάσσει το πρωτότυπο και αποστέλλει στις τελωνειακές αρχές που το εξέδωσαν το αντίγραφο, το οποίο φέρει τον αριθμό αναφοράς και την ημερομηνία της σχετικής διασάφησης για τη θέση σε ελεύθερη κυκλοφορία.

Οι εν λόγω τελωνειακές αρχές συγκρίνουν το αντίγραφο αυτό με εκείνο το οποίο βρίσκεται στην κατοχή τους, και το φυλάσσουν στα αρχεία τους.

▼B

ΠΑΡΑΡΤΗΜΑ 71-01

Συνοδευτικο εγγραφο για την περιπτωση εμπορευματων που διασαφιζονται με προφορικη δηλωση για προσωρινη εισαγωγη

Ευρωπαϊκή Ένωση

Προσωρινή εισαγωγή

Συνοδευτικό έγγραφο για προφορική τελωνειακή διασάφηση

(Άρθρο 165 της κατ' εξουσιοδότηση πράξης στο πλαίσιο του ενωσιακού τελωνειακού κώδικα)

Πρωτότυπο Για το τελωνείο υπαγωγής	**1 Διασαφιστής/δικαιούχος της άδειας** *(όνομα και διεύθυνση)*		
	2 Εμπορεύματα προς υπαγωγή σε προσωρινή εισαγωγή		
	Εμπορική/τεχνική περιγραφή	**Ποσότητα**	**Αξία (και νόμισμα)**
	α)		
	β)		
	γ)		
	δ)		
	ε)		
	3 Τόπος και είδος χρησιμοποίησης των εμπορευμάτων, καθώς και μέσα εξακρίβωσης της ταυτότητάς τους		
	4 Προθεσμία εκκαθάρισης του καθεστώτος και τελωνείο(-α) εκκαθάρισης του καθεστώτος		
	5 Πρόσθετες πληροφορίες		
	6 Ημερομηνία **Όνομα** **Υπογραφή**		

ΓΙΑ ΧΡΗΣΗ ΑΠΟ ΤΟ ΤΕΛΩΝΕΙΟ ΜΟΝΟΝ

Παρατηρήσεις του τελωνείου υπαγωγής			
Προθεσμία εκκαθάρισης του καθεστώτος	Ημερομηνία θέσης των εμπορευμάτων σε ελεύθερη κυκλοφορία	Σχετικό άρθρο της ΚΕΠ στο πλαίσιο του ΕΤΚ	
Μέσα εξακρίβωσης της ταυτότητας			
Τελωνείο(-α) εκκαθάρισης του καθεστώτος			
Λοιπές παρατηρήσεις			
Ημερομηνία	Όνομα	Υπογραφή	Σφραγίδα/Διεύθυνση
Παρατηρήσεις του τελωνείου εκκαθάρισης του καθεστώτος Τα εμπορεύματα επανεξήχθησαν στις: Το τελωνείο υπαγωγής ενημερώθηκε σχετικά με την εκκαθάριση του καθεστώτος στις: Λοιπές παρατηρήσεις :			
Ημερομηνία	Όνομα	Υπογραφή	Σφραγίδα/Διεύθυνση

▼**B**

Ευρωπαϊκή Ένωση

Προσωρινή εισαγωγή

Συνοδευτικό έγγραφο για προφορική τελωνειακή διασάφηση

(Άρθρο 165 της κατ' εξουσιοδότηση πράξης στο πλαίσιο του ενωσιακού τελωνειακού κώδικα)

Αντίγραφο Για τον δικαιούχο της άδειας

1 Διασαφιστής/δικαιούχος της άδειας *(όνομα και διεύθυνση)*

2 Εμπορεύματα προς υπαγωγή σε προσωρινή εισαγωγή

Εμπορική/τεχνική περιγραφή	Ποσότητα	Αξία (και νόμισμα)
α)		
β)		
γ)		
δ)		
ε)		

3 Τόπος και είδος χρησιμοποίησης των εμπορευμάτων, καθώς και μέσα εξακρίβωσης της ταυτότητάς τους

4 Προθεσμία εκκαθάρισης του καθεστώτος και τελωνείο(-α) εκκαθάρισης του καθεστώτος

5 Πρόσθετες πληροφορίες

6 Ημερομηνία **Όνομα** **Υπογραφή**

ΓΙΑ ΧΡΗΣΗ ΑΠΟ ΤΟ ΤΕΛΩΝΕΙΟ ΜΟΝΟΝ

Παρατηρήσεις του τελωνείου υπαγωγής

Προθεσμία εκκαθάρισης του καθεστώτος	Ημερομηνία θέσης των εμπορευμάτων σε ελεύθερη κυκλοφορία	Σχετικό άρθρο της ΚΕΠ στο πλαίσιο του ΕΤΚ

Μέσα εξακρίβωσης της ταυτότητας

Τελωνείο(-α) εκκαθάρισης του καθεστώτος

Λοιπές παρατηρήσεις

Ημερομηνία Όνομα Υπογραφή Σφραγίδα/Διεύθυνση

Παρατηρήσεις του τελωνείου εκκαθάρισης του καθεστώτος
Τα εμπορεύματα επανεξήχθησαν στις:
Το τελωνείο υπαγωγής ενημερώθηκε σχετικά με την εκκαθάριση του καθεστώτος στις:
Λοιπές παρατηρήσεις:

Ημερομηνία Όνομα Υπογραφή Σφραγίδα/Διεύθυνση

▼B

ΠΑΡΑΡΤΗΜΑ 71-02

Ευαίσθητα εμπορεύματα και προϊόντα

Τα ακόλουθα εμπορεύματα καλύπτονται από το παρόν παράρτημα:

(1) Τα παρακάτω γεωργικά προϊόντα που υπάγονται σε έναν από τους ακόλουθους τομείς της κοινής οργάνωσης της αγοράς (ΚΟΑ):

Τομέας βοείου κρέατος: προϊόντα που αναφέρονται στο άρθρο 1 παράγραφος 2 στοιχείο ιε) του κανονισμού (ΕΕ) αριθ. 1308/2013 και περιλαμβάνονται στο παράρτημα I μέρος XV·

Τομέας χοιρείου κρέατος: προϊόντα που αναφέρονται στο άρθρο 1 παράγραφος 2 στοιχείο ιζ) του κανονισμού (ΕΕ) αριθ. 1308/2013 και περιλαμβάνονται στο παράρτημα I μέρος XVII·

Τομέας αιγοπρόβειου κρέατος: προϊόντα που αναφέρονται στο άρθρο 1 παράγραφος 2 στοιχείο ιη) του κανονισμού (ΕΕ) αριθ. 1308/2013 και περιλαμβάνονται στο παράρτημα I μέρος XVIII·

Τομέας αυγών: προϊόντα που αναφέρονται στο άρθρο 1 παράγραφος 2 στοιχείο ιθ) του κανονισμού (ΕΕ) αριθ. 1308/2013 και περιλαμβάνονται στο παράρτημα I μέρος XIX·

Τομέας κρέατος πουλερικών: προϊόντα που αναφέρονται στο άρθρο 1 παράγραφος 2 στοιχείο κ) του κανονισμού (ΕΕ) αριθ. 1308/2013 και περιλαμβάνονται στο παράρτημα I μέρος XX·

Τομέας προϊόντων μελισσοκομίας: προϊόντα που αναφέρονται στο άρθρο 1 παράγραφος 2 στοιχείο κβ) του κανονισμού (ΕΕ) αριθ. 1308/2013 και περιλαμβάνονται στο παράρτημα I μέρος XXII·

Τομέας σιτηρών: προϊόντα που αναφέρονται στο άρθρο 1 παράγραφος 2 στοιχείο α) και στο παράρτημα I μέρος I του κανονισμού (ΕΕ) αριθ. 1308/2013·

Τομέας ρυζιού: προϊόντα που αναφέρονται στο άρθρο 1 παράγραφος 2 στοιχείο β) και στο παράρτημα I μέρος II του κανονισμού (ΕΕ) αριθ. 1308/2013·

Τομέας ζάχαρης: προϊόντα που αναφέρονται στο άρθρο 1 παράγραφος 2 στοιχείο γ) και στο παράρτημα I μέρος III του κανονισμού (ΕΕ) αριθ. 1308/2013·

Τομέας ελαιολάδου: προϊόντα που αναφέρονται στο άρθρο 1 παράγραφος 2 στοιχείο ζ) και στο παράρτημα I μέρος VII του κανονισμού (ΕΕ) αριθ. 1308/2013·

Τομέας γάλακτος και γαλακτοκομικών προϊόντων: προϊόντα που αναφέρονται στο άρθρο 1 παράγραφος 2 στοιχείο ιστ) και στο παράρτημα I μέρος XVI του κανονισμού (ΕΕ) αριθ. 1308/2013·

Τομέας οίνου: προϊόντα που αναφέρονται στο άρθρο 1 παράγραφος 2 στοιχείο ιβ) και στο παράρτημα I μέρος XII του κανονισμού (ΕΕ) αριθ. 1308/2013 και υπάγονται στους κωδικούς ΣΟ:

0806 10 90

2009 61

2009 69

2204 21 (εκτός του οίνου ποιότητας ΠΟΠ και ΠΓΕ)

2204 29 (εκτός του οίνου ποιότητας ΠΟΠ και ΠΓΕ) 2204 30

▼B

(2) Προϊόντα αιθυλικής αλκοόλης και οινοπνευματώδη προϊόντα που υπάγονται στους κωδικούς ΣΟ:

2207 10

2207 20

2208 40 39 – 2208 40 99

2208 90 91 – 2208 90 99

(3) ex 2401 καπνά ακατέργαστα ή που δεν έχουν βιομηχανοποιηθεί

(4) Προϊόντα άλλα από αυτά που αναφέρονται στα σημεία 1 και 2, τα οποία υπόκεινται σε γεωργικές επιστροφές κατά την εξαγωγή.

(5) Τα προϊόντα αλιείας που απαριθμούνται στο παράρτημα I του κανονισμού (ΕΚ) αριθ. 1379/2013 του Συμβουλίου για την κοινή οργάνωση της αγοράς των προϊόντων της αλιείας και της υδατοκαλλιέργειας και τα προϊόντα που απαριθμούνται στο παράρτημα V του εν λόγω κανονισμού και υπόκεινται σε μερική αυτόνομη αναστολή.

(6) Όλα τα προϊόντα αλιείας που υπόκεινται σε αυτόνομη ποσόστωση.

▼B

ΠΑΡΑΡΤΗΜΑ 71-03

Κατάλογος επιτρεπόμενων συνήθων εργασιών

(άρθρο 220 του κώδικα)

Εφόσον δεν ορίζεται διαφορετικά, καμία από τις ακόλουθες εργασίες δεν είναι δυνατόν να αποτελέσει λόγο μεταβολής του οκταψήφιου κωδικού ΣΟ.

(1) αερισμός, έκθεση προς επίδειξη, στέγνωμα, ξεσκόνισμα, απλές εργασίες καθαρισμού, επισκευή συσκευασίας, στοιχειώδεις επισκευές ζημιών που έχουν επέλθει κατά τη μεταφορά ή την αποθήκευση, στον βαθμό που πρόκειται για απλές εργασίες, τοποθέτηση ή αφαίρεση προστατευτικού περιβλήματος για τη μεταφορά·

(2) ανασυναρμολόγηση εμπορευμάτων μετά τη μεταφορά·

(3) απογραφή, δειγματοληψία, διαλογή, κοσκίνισμα, μηχανική διήθηση και ζύγισμα των εμπορευμάτων·

(4) αφαίρεση στοιχείων που έχουν υποστεί μόλυνση ή ζημία·

(5) συντήρηση, μέσω παστερίωσης, αποστείρωσης, ακτινοβολίας ή προσθήκης συντηρητικών·

(6) επεξεργασία κατά των παρασίτων·

(7) αντισκωριακή κατεργασία·

(8) επεξεργασία:

— με απλή αύξηση της θερμοκρασίας, χωρίς περαιτέρω επεξεργασία ή απόσταξη, ή

— με απλή μείωση της θερμοκρασίας,

ακόμη και αν αυτό συνεπάγεται μεταβολή του οκταψήφιου κωδικού ΣΟ·

(9) ηλεκτροστατική επεξεργασία, τέντωμα ή σιδέρωμα κλωστοϋφαντουργικών ειδών·

(10) επεξεργασία που συνίσταται σε:

— αφαίρεση των μίσχων ή/και των πυρήνων καρπών, κοπή και τεμαχισμό ξηρών καρπών ή λαχανικών, ενυδάτωση καρπών, ή

— αποξήρανση καρπών, ακόμη και στην περίπτωση που αυτό έχει ως αποτέλεσμα τη μεταβολή του οκταψήφιου κωδικού ΣΟ·

(11) αφαλάτωση, καθαρισμός και χάραξη δερμάτων·

(12) προσθήκη εμπορευμάτων ή προσθήκη ή αντικατάσταση συστατικών εξαρτημάτων, εφόσον η προσθήκη ή η αντικατάσταση αυτή είναι σχετικά περιορισμένη ή πρόκειται να διασφαλίσει τη συμβατότητα με τεχνικές προδιαγραφές και δεν μεταβάλλει τη φύση ούτε βελτιώνει τις επιδόσεις των αρχικών εμπορευμάτων, ακόμη και αν αυτό συνεπάγεται μεταβολή του οκταψήφιου κωδικού ΣΟ για τα εμπορεύματα που αποτελούν το αντικείμενο της προσθήκης ή της αντικατάστασης·

(13) διάλυση ή συμπύκνωση ρευστών, χωρίς άλλη επεξεργασία ή απόσταξη, ακόμη και αν αυτό συνεπάγεται μεταβολή του οκταψήφιου κωδικού ΣΟ·

(14) ανάμειξη εμπορευμάτων του ιδίου είδους αλλά διαφορετικής ποιότητας, προκειμένου να προκύψει εμπόρευμα σταθερής ποιότητας ή ποιότητας ζητούμενης από τον πελάτη, χωρίς μεταβολή της φύσης των εμπορευμάτων·

(15) ανάμειξη πετρελαίου εσωτερικής ή εξωτερικής καύσης που δεν περιέχει βιοντίζελ με πετρέλαιο εσωτερικής ή εξωτερικής καύσης που περιέχει βιοντίζελ, τα οποία υπάγονται στο κεφάλαιο 27 της ΣΟ, προκειμένου να προκύψει εμπόρευμα σταθερής ποιότητας ή ποιότητας ζητούμενης από τον πελάτη, χωρίς μεταβολή της φύσης των εμπορευμάτων, ακόμη και αν αυτό συνεπάγεται μεταβολή του οκταψήφιου κωδικού ΣΟ·

▼B

(16) ανάμειξη πετρελαίου εσωτερικής ή εξωτερικής καύσης με βιοντίζελ, κατά τρόπο ώστε η περιεκτικότητα του προκύπτοντος μείγματος σε βιοντίζελ να είναι μικρότερη από 0,5 % κατ' όγκο, καθώς και ανάμειξη βιοντίζελ με πετρέλαιο εσωτερικής ή εξωτερικής καύσης, κατά τρόπο ώστε η περιεκτικότητα του προκύπτοντος μείγματος σε πετρέλαιο εσωτερικής ή εξωτερικής καύσης να είναι μικρότερη από 0,5 % κατ' όγκο·

(17) διαχωρισμός ή κοπή στις επιθυμητές διαστάσεις εμπορευμάτων, εφόσον πρόκειται μόνο για απλές εργασίες·

(18) συσκευασία, αφαίρεση ή αλλαγή συσκευασίας, μετάγγιση υγρών σε δοχεία και απλή μεταφορά σε δοχεία, ακόμη και αν αυτό έχει σαν αποτέλεσμα τη μεταβολή του οκταψήφιου κωδικού ΣΟ. Επίθεση, αφαίρεση και μεταβολή σημάτων, σφραγίδων, ετικετών, τιμών ή άλλων παρόμοιων διακριτικών σημείων·

(19) δοκιμή, προσαρμογή, ρύθμιση και θέση σε λειτουργία μηχανών, συσκευών και οχημάτων, ενόψει ιδίως του ελέγχου της συμβατότητάς τους με τεχνικές προδιαγραφές, εφόσον πρόκειται μόνο για απλές εργασίες·

(20) αφαίρεση της γυαλάδας από εξαρτήματα σωληνώσεων ενόψει της προετοιμασίας των εμπορευμάτων για ορισμένες αγορές·

(21) μετουσίωση, ακόμη και αν αυτό έχει ως αποτέλεσμα τη μεταβολή του οκταψήφιου κωδικού ΣΟ·

(22) συνήθεις εργασίες, εκτός από τις αναφερόμενες ανωτέρω, που προορίζονται για τη βελτίωση της εμφάνισης ή της εμπορικής ποιότητας των εισαγόμενων εμπορευμάτων, την προετοιμασία τους για διανομή ή μεταπώληση, υπό τον όρο ότι οι εργασίες αυτές δεν μεταβάλλουν τη φύση ή δεν βελτιώνουν την απόδοση των αρχικών εμπορευμάτων.

▼B

ΠΑΡΑΡΤΗΜΑ 71-04

Ειδικές διατάξεις για ισοδύναμα εμπορεύματα

I. ΤΕΛΩΝΕΙΑΚΗ ΑΠΟΤΑΜΙΕΥΣΗ, ΤΕΛΕΙΟΠΟΙΗΣΗ ΠΡΟΣ ΕΠΑΝΕΞΑΓΩΓΗ ΚΑΙ ΤΕΛΕΙΟΠΟΙΗΣΗ ΠΡΟΣ ΕΠΑΝΕΙΣΑΓΩΓΗ

Συμβατικώς παραγόμενα εμπορεύματα και βιολογικά προϊόντα

Δεν επιτρέπεται η αντικατάσταση:

— βιολογικών προϊόντων με συμβατικώς παραγόμενα εμπορεύματα, και

— συμβατικώς παραγόμενων εμπορευμάτων με βιολογικά προϊόντα

II. ΤΕΛΕΙΟΠΟΙΗΣΗ ΠΡΟΣ ΕΠΑΝΕΞΑΓΩΓΗ

(1) **Ρύζι**

Τα ρύζια που υπάγονται στον κωδικό ΣΟ 1006 μπορούν να θεωρηθούν ως ισοδύναμα εμπορεύματα μόνον αν υπάγονται στον ίδιο οκταψήφιο κωδικό της συνδυασμένης ονοματολογίας. Παρ' όλα αυτά, για ρύζι με κόκκο μήκους 6,0 mm και λόγο μήκος/πλάτος μεγαλύτερο ή ίσο του 3, καθώς και για ρύζι με κόκκο μήκους μικρότερου ή ίσου των 5,2 mm και λόγο μήκος/πλάτος μεγαλύτερο ή ίσο του 2, η ισοδυναμία προσδιορίζεται μόνο με τον καθορισμό του λόγου μήκος/πλάτος. Η μέτρηση των κόκκων πραγματοποιείται σύμφωνα με το παράρτημα Α παράγραφος 2 στοιχείο δ) του κανονισμού (ΕΚ) αριθ. 3072/95 για την κοινή οργάνωση της αγοράς ρυζιού.

(2) **Σίτος**

Τα ισοδύναμα εμπορεύματα χρησιμοποιούνται μόνο στην περίπτωση σίτου που έχει θεριστεί σε τρίτη χώρα και έχει ήδη τεθεί σε ελεύθερη κυκλοφορία και μη ενωσιακού σίτου, του ίδιου οκταψήφιου κωδικού ΣΟ, που έχει την ίδια εμπορική ποιότητα και τα ίδια τεχνικά χαρακτηριστικά.

Εντούτοις:

— είναι δυνατή η θέσπιση παρεκκλίσεων από την απαγόρευση της χρησιμοποίησης ισοδύναμων εμπορευμάτων για το σιτάρι βάσει ανακοίνωσης της Επιτροπής προς τα κράτη μέλη, μετά από διαβουλεύσεις με την επιτροπή τελωνειακού κώδικα,

— η χρησιμοποίηση ισοδύναμων εμπορευμάτων επιτρέπεται μεταξύ ενωσιακού σκληρού σίτου και σκληρού σίτου καταγωγής τρίτης χώρας, υπό τον όρο ότι προορίζεται για την παραγωγή ζυμαρικών που υπάγονται στους κωδικούς ΣΟ 1902 11 00 και 1902 19.

(3) **Ζάχαρη**

Επιτρέπεται η χρησιμοποίηση ισοδύναμων εμπορευμάτων μεταξύ μη ενωσιακής ακατέργαστης ζάχαρης από ζαχαροκάλαμο (κωδικοί ΣΟ 1701 13 90 και/ή 1701 14 90) και ζαχαρότευτλων (κωδικός ΣΟ 1212 91 80), υπό την προϋπόθεση ότι λαμβάνονται μεταποιημένα προϊόντα που υπάγονται στον κωδικό ΣΟ 1701 99 10 (λευκή ζάχαρη).

Η ισοδύναμη ποσότητα ακατέργαστης ζάχαρης από ζαχαροκάλαμο, του ποιοτικού τύπου που ορίζεται στο παράρτημα IV μέρος Β σημείο III του κανονισμού (ΕΕ) αριθ. 1308/2013, υπολογίζεται πολλαπλασιάζοντας την ποσότητα της λευκής ζάχαρης επί τον συντελεστή 1,0869565.

Η ισοδύναμη ποσότητα ακατέργαστης ζάχαρης από ζαχαροκάλαμο που δεν είναι του ποιοτικού τύπου υπολογίζεται πολλαπλασιάζοντας την ποσότητα της λευκής ζάχαρης με συντελεστή ο οποίος λαμβάνεται με τη διαίρεση του 100 διά της απόδοσης της ακατέργαστης ζάχαρης από ζαχαροκάλαμο. Η απόδοση της ακατέργαστης ζάχαρης από ζαχαροκάλαμο υπολογίζεται με τον τρόπο που ορίζεται στο μέρος Β σημείο III του παραρτήματος III του κανονισμού (ΕΚ) αριθ. 1308/2013.

(4) **Ζώντα ζώα και κρέατα**

Δεν επιτρέπεται να χρησιμοποιούνται ισοδύναμα εμπορεύματα για εργασίες τελειοποίησης προς επανεξαγωγή όσον αφορά ζώντα ζώα και κρέατα.

▼B

Παρεκκλίσεις από την απαγόρευση χρησιμοποίησης ισοδύναμων εμπορευμάτων μπορεί να εφαρμοστούν για τα κρέατα που αποτελούν αντικείμενο ανακοίνωσης της Επιτροπής στα κράτη μέλη, ύστερα από εξέταση που διενεργεί όργανο συγκροτούμενο από εκπροσώπους των τελωνειακών αρχών των κρατών μελών, εφόσον ο αιτών μπορεί να αποδείξει ότι η χρησιμοποίηση ισοδύναμων εμπορευμάτων είναι οικονομικά απαραίτητη και οι τελωνειακές αρχές ανακοινώνουν το σχέδιο των προβλεπόμενων διαδικασιών για τον έλεγχο της πράξης.

(5) **Καλαμπόκι**

Η χρησιμοποίηση ισοδύναμων εμπορευμάτων μεταξύ ενωσιακού και μη ενωσιακού καλαμποκιού είναι δυνατή μόνο στις ακόλουθες περιπτώσεις και υπόκειται στους ακόλουθους όρους:

(1) Στην περίπτωση καλαμποκιού που προορίζεται για ζωοτροφή, η χρησιμοποίηση ισοδύναμων εμπορευμάτων είναι δυνατή υπό τον όρο ότι υπάρχει σύστημα τελωνειακού ελέγχου που εξασφαλίζει ότι το μη ενωσιακό καλαμπόκι χρησιμοποιείται πράγματι για μεταποίηση σε ζωοτροφές.

(2) Στην περίπτωση καλαμποκιού που προορίζεται για την παρασκευή αμύλου και αμυλούχων προϊόντων, η χρησιμοποίηση ισοδύναμων εμπορευμάτων είναι δυνατή μεταξύ όλων των ποικιλιών, με εξαίρεση το καλαμπόκι που είναι πλούσιο σε αμυλοπηκτίνη (καλαμπόκι κηρώδους μορφής ή καλαμπόκι «Waxy»), που είναι ισοδύναμες μόνο μεταξύ τους.

(3) Στην περίπτωση καλαμποκιού που προορίζεται για την παρασκευή σιμιγδαλιών, η χρησιμοποίηση ισοδύναμων εμπορευμάτων είναι δυνατή μεταξύ όλων των ποικιλιών, με εξαίρεση το καλαμπόκι υαλώδους τύπου (καλαμπόκι «Plata» τύπου «Duro» ή «Flint»), που είναι ισοδύναμες μόνο μεταξύ τους.

(6) **Ελαιόλαδο**

Α. Η χρησιμοποίηση ισοδύναμων εμπορευμάτων επιτρέπεται μόνο στις ακόλουθες περιπτώσεις και υπό τις εξής προϋποθέσεις:

(1) παρθένο ελαιόλαδο

α) μεταξύ του ενωσιακού παρθένου ελαιολάδου που υπάγεται στον κωδικό ΣΟ 1509 90 10 και αντιστοιχεί στην περιγραφή του μέρους VIII σημείο 1 στοιχείο α) του παραρτήματος VII του κανονισμού (ΕΕ) αριθ. 1308/2013 και του μη ενωσιακού παρθένου ελαιόλαδου του ίδιου κωδικού ΣΟ, υπό τον όρο ότι από τις εργασίες μεταποίησης προκύπτει εξαιρετικά παρθένο ελαιόλαδο που υπάγεται στον ίδιο κωδικό ΣΟ και ικανοποιεί τις απαιτήσεις του εν λόγω σημείου 1 στοιχείο α)·

β) μεταξύ του ενωσιακού παρθένου ελαιολάδου που υπάγεται στον κωδικό ΣΟ 1509 10 90 και αντιστοιχεί στην περιγραφή του μέρους VIII σημείο 1 στοιχείο β) του παραρτήματος VII του κανονισμού (ΕΕ) αριθ. 1308/2013 και του μη ενωσιακού παρθένου ελαιολάδου του ίδιου κωδικού ΣΟ, υπό τον όρο ότι από τις εργασίες μεταποίησης προκύπτει παρθένο ελαιόλαδο που υπάγεται στον ίδιο κωδικό ΣΟ και ικανοποιεί τις απαιτήσεις του εν λόγω σημείου 1 στοιχείο β)·

γ) μεταξύ του ενωσιακού παρθένου ελαιολάδου λαμπάντε που υπάγεται στον κωδικό ΣΟ 1509 10 10 και αντιστοιχεί στην περιγραφή του μέρους VIII σημείο 1 στοιχείο γ) του παραρτήματος VII του κανονισμού (ΕΕ) αριθ. 1308/2013 και του μη ενωσιακού παρθένου ελαιόλαδου λαμπάντε του ίδιου κωδικού ΣΟ, υπό τον όρο ότι το μεταποιημένο προϊόν είναι:

— εξευγενισμένο ελαιόλαδο που υπάγεται στον κωδικό ΣΟ 1509 90 00 και αντιστοιχεί στην περιγραφή του μέρους VIII σημείο 2 του προαναφερόμενου παραρτήματος VII, ή

— ελαιόλαδο που υπάγεται στον κωδικό ΣΟ 1509 90 00 και αντιστοιχεί στην περιγραφή του μέρους VIII σημείο 3 του προαναφερόμενου παραρτήματος VII και παράγεται με ανάμειξη με ενωσιακό παρθένο ελαιόλαδο που υπάγεται στον κωδικό ΣΟ 1509 10 90.

▼B

(2) πυρηνέλαιο

μεταξύ του ενωσιακού μη εξευγενισμένου πυρηνέλαιου που υπάγεται στον κωδικό ΣΟ 1510 00 10 και αντιστοιχεί στην περιγραφή του μέρους VIII σημείο 4 του παραρτήματος VII του κανονισμού αριθ. 1234/2007 και του μη ενωσιακού μη εξευγενισμένου πυρηνέλαιου του ίδιου κωδικού ΣΟ, υπό τον όρο ότι το μεταποιημένο προϊόν του πυρηνέλαιου που υπάγεται στον κωδικό ΣΟ 1510 00 90 και αντιστοιχεί στην περιγραφή του μέρους VIII σημείο 6 του εν λόγω παραρτήματος VII λαμβάνεται με ανάμειξη με το ενωσιακό παρθένο ελαιόλαδο που υπάγεται στον κωδικό ΣΟ 1509 10 90.

Β. Η ανάμειξη που αναφέρεται στο σημείο Α. παράγραφος 1 στοιχείο γ) δεύτερη περίπτωση και στο σημείο Α παράγραφος 2 επιτρέπεται για μη ενωσιακό παρθένο ελαιόλαδο, που χρησιμοποιείται με παρόμοιο τρόπο, μόνον όταν το καθεστώς επιτήρησης της διαδικασίας είναι οργανωμένο κατά τρόπο που να καθιστά δυνατό τον προσδιορισμό της αναλογίας του μη ενωσιακού παρθένου ελαιολάδου στη συνολική ποσότητα του αναμεμειγμένου εξαχθέντος ελαίου.

Γ. Τα μεταποιημένα προϊόντα πρέπει να συσκευάζονται σε άμεσες συσκευασίες, με χωρητικότητα το πολύ 220 λίτρα. Κατά παρέκκλιση, όταν πρόκειται για εγκεκριμένα εμπορευματοκιβώτια 20 τόνων κατ' ανώτατο όριο, οι τελωνειακές αρχές έχουν τη δυνατότητα να επιτρέπουν την εξαγωγή των ελαίων που αναφέρονται στα προηγούμενα σημεία, υπό τον όρο συστηματικού ελέγχου της ποιότητας και ποσότητας του εξαγόμενου προϊόντος.

Δ. Η ισοδυναμία ελέγχεται με τη χρησιμοποίηση εμπορικών καταχωρήσεων ώστε να επαληθεύεται η ποσότητα των ελαίων που χρησιμοποιήθηκαν για την ανάμειξη και ενόψει της επαλήθευσης της σχετικής ποιότητας, με σύγκριση των τεχνικών χαρακτηριστικών των δειγμάτων του μη ενωσιακού ελαίου που λήφθηκαν κατά τη στιγμή της υπαγωγής του στο καθεστώς με τα τεχνικά χαρακτηριστικά των δειγμάτων του χρησιμοποιηθέντος ενωσιακού ελαίου που λήφθηκαν όταν το σχετικό μεταποιημένο προϊόν υποβλήθηκε σε μεταποίηση με τα τεχνικά χαρακτηριστικά των δειγμάτων που λήφθηκαν κατά τη στιγμή της πραγματικής εξαγωγής του μεταποιημένου προϊόντος στο σημείο εξόδου. Τα δείγματα λαμβάνονται σύμφωνα με τα διεθνή πρότυπα EN ISO 5555 (δειγματοληψία) και EN ISO 661 (αποστολή δειγμάτων σε εργαστήρια και προετοιμασία των δειγμάτων για εξέταση). Η ανάλυση πραγματοποιείται με αναφορά στις παραμέτρους του παραρτήματος 1 του κανονισμού (ΕΟΚ) αριθ. 2568/91 της Επιτροπής ([1]).

(7) **Γάλα και γαλακτοκομικά προϊόντα**

Η χρησιμοποίηση ισοδυναμίας επιτρέπεται υπό τις εξής προϋποθέσεις:

Το βάρος εκάστου συστατικού ξηρής ύλης γάλακτος, λιπαρής ύλης γάλακτος και πρωτεϊνών γάλακτος των εισαγόμενων εμπορευμάτων δεν θα υπερβαίνει το βάρος εκάστου από αυτά τα συστατικά στα ισοδύναμα εμπορεύματα.

Ωστόσο, όταν η οικονομική αξία των εμπορευμάτων που πρόκειται να υπαχθούν σε καθεστώς τελειοποίησης προς επανεξαγωγή καθορίζεται μόνο με βάση ένα ή δύο από τα προαναφερόμενα συστατικά, το βάρος μπορεί να υπολογιστεί με βάση αυτό(-ά) το (τα) συστατικό(-ά). Η έγκριση διευκρινίζει τις λεπτομέρειες, συγκεκριμένα, την περίοδο αναφοράς για την οποία πρέπει να υπολογιστεί το συνολικό βάρος. Η περίοδος αναφοράς δεν υπερβαίνει τους 4 μήνες.

Το βάρος του (των) σχετικού(-ών) συστατικού(-ών) των εμπορευμάτων που πρόκειται να υπαχθούν σε καθεστώς τελειοποίησης προς επανεξαγωγή και των ισοδύναμων εμπορευμάτων αναγράφεται στις σχετικές διασαφήσεις και τα δελτία INF, ώστε να μπορέσουν οι τελωνειακές αρχές να ελέγξουν την ισοδυναμία με βάση τα ανωτέρω στοιχεία.

III. ΤΕΛΕΙΟΠΟΙΗΣΗ ΠΡΟΣ ΕΠΑΝΕΙΣΑΓΩΓΗ

Δεν επιτρέπεται η χρησιμοποίηση ισοδύναμων εμπορευμάτων για εμπορεύματα που καλύπτονται από το παράρτημα 71-02.

([1]) ΕΕ L 248 της 5.9.1991, σ. 1.

▼B

ΠΑΡΑΡΤΗΜΑ 71-05

Τυποποιημένη ανταλλαγή πληροφοριών (INF)

Τμήμα Α

Δεν απαιτείται ακόμη τυποποιημένη ανταλλαγή πληροφοριών (INF) μεταξύ των τελωνειακών αρχών, αλλά το τελωνείο ελέγχου παρέχει τα σχετικά στοιχεία INF στο ηλεκτρονικό σύστημα που αφορά την INF

Το τελωνείο ελέγχου παρέχει τα ακόλουθα στοιχεία σύμφωνα με το *άρθρο 181 παράγραφος 1*. Όταν μια τελωνειακή διασάφηση ή διασάφηση/γνωστοποίηση επανεξαγωγής αναφέρεται σε ένα δελτίο INF, οι αρμόδιες τελωνειακές αρχές παρέχουν πρόσθετα στοιχεία σύμφωνα με το *άρθρο 181 παράγραφος 3*.

Ο δικαιούχος άδειας τελειοποίησης προς επανεξαγωγή IM/EX, η οποία αφορά ένα κράτος μέλος, μπορεί να ζητήσει από το τελωνείο ελέγχου να παράσχει τα σχετικά στοιχεία μέσω του ηλεκτρονικού συστήματος που αφορά την INF προκειμένου να προετοιμάσει την τυποποιημένη ανταλλαγή πληροφοριών μεταξύ τελωνειακών αρχών, εάν η αρμόδια τελωνειακή αρχή έχει ζητήσει τέτοιο δελτίο INF.

Σημείωση:

(Υ) σημαίνει υποχρεωτικό και (Π) σημαίνει προαιρετικό

Κοινά στοιχεία	Παρατηρήσεις
Αριθμός άδειας (Υ)	
Πρόσωπο που υποβάλλει την αίτηση (Υ)	Αριθμός EORI που χρησιμοποιείται για την εξακρίβωση της ταυτότητας
Αριθμός δελτίου INF (Υ)	Μοναδικός αριθμός που δίνεται από το τελωνείο ελέγχου [π.χ. IP EX/IM/123456/GB + *αριθ. άδειας*]
Τελωνείο ελέγχου (Υ)	Κωδικός COL θα χρησιμοποιείται για σκοπούς εξακρίβωσης της ταυτότητας
Τελωνείο που χρησιμοποιεί τα στοιχεία INF (Π)	Κωδικός COL θα χρησιμοποιείται για σκοπούς εξακρίβωσης της ταυτότητας. Αυτό το στοιχείο θα παρέχεται εάν πράγματι χρησιμοποιούνται τα στοιχεία INF.
Περιγραφή των εμπορευμάτων που καλύπτονται από το δελτίο INF (Υ)	
Κωδικός ΣΟ, καθαρή ποσότητα, αξία (Υ) μεταποιημένων προϊόντων	Αυτά τα στοιχεία αφορούν τη συνολική καθαρή ποσότητα των εμπορευμάτων για τα οποία ζητείται το δελτίο INF.
Περιγραφή των μεταποιημένων προϊόντων που καλύπτονται από το δελτίο INF (Υ)	
Κωδικός ΣΟ, καθαρή ποσότητα, αξία μεταποιημένων προϊόντων (Υ)	Αυτά τα στοιχεία αφορούν τη συνολική καθαρή ποσότητα των μεταποιημένων προϊόντων για τα οποία ζητείται το δελτίο INF.
Ενδείξεις της (των) τελωνειακής(-ών) διασάφησης(-εων) με την οποία τα εμπορεύματα υπάγονται στο ειδικό καθεστώς (Π)	Όταν μια τελωνειακή διασάφηση αναφέρεται στο δελτίο INF, το στοιχείο αυτό παρέχεται από **το τελωνείο υπαγωγής**.
MRN (Π)	Αυτό το στοιχείο μπορεί να παρέχεται εάν πράγματι χρησιμοποιούνται τα στοιχεία INF.
Παρατηρήσεις (Π)	Μπορούν να καταχωρούνται τυχόν συμπληρωματικές πληροφορίες

▼B

Ειδικά στοιχεία τελειοποίησης προς επανεξαγωγή	Παρατηρήσεις
Εάν γεννάται τελωνειακή οφειλή, το ποσό του εισαγωγικού δασμού υπολογίζεται σύμφωνα με το άρθρο 86 παράγραφος 3 του κώδικα (Π)	—
Ισοδύναμα εμπορεύματα (Π)	—
Προκαταβολική εξαγωγή (Π)	—
Business case τελειοποίησης προς επανεξαγωγή IM/EX	
Έγινε αποδεκτή τελωνειακή διασάφηση για υπαγωγή σε καθεστώς τελειοποίησης προς επανεξαγωγή (Π)	Όταν μία τελωνειακή διασάφηση αναφέρεται στο δελτίο INF, το στοιχείο αυτό παρέχεται από **το τελωνείο υπαγωγής**.
Ενδείξεις που απαιτούνται για την εφαρμογή μέτρων εμπορικής πολιτικής (Π)	—
Τελευταία ημερομηνία για εκκαθάριση του καθεστώτος (Π)	Όταν μια τελωνειακή διασάφηση αναφέρεται στο δελτίο INF, το στοιχείο αυτό παρέχεται από **το τελωνείο υπαγωγής**.
Κωδικός ΣΟ, καθαρή ποσότητα, αξία (Υ)	Δηλώνεται η ποσότητα των εμπορευμάτων που υπήχθησαν σε τελειοποίηση προς επανεξαγωγή. Το στοιχείο αυτό παρέχεται από το **τελωνείο υπαγωγής**.
Έγινε αποδεκτή η διασάφηση εκκαθάρισης του καθεστώτος (Π)	Όταν μια τελωνειακή διασάφηση αναφέρεται στο δελτίο INF, το στοιχείο αυτό παρέχεται από **το τελωνείο εκκαθάρισης του καθεστώτος**.
Κωδικός ΣΟ, καθαρή ποσότητα, αξία (Υ)	Σε περίπτωση εκκαθάρισης του καθεστώτος, δηλώνεται η διαθέσιμη ποσότητα των μεταποιημένων προϊόντων. Το στοιχείο αυτό παρέχεται από το **τελωνείο εκκαθάρισης του καθεστώτος**.
Ημερομηνία εξόδου και αποτέλεσμα εξόδου (Π)	Τα στοιχεία αυτά παρέχονται από το τελωνείο εξόδου.
Business case τελειοποίησης προς επανεξαγωγή EX/IM	
Έγινε αποδεκτή η διασάφηση εξαγωγής στο πλαίσιο τελειοποίησης προς επανεξαγωγή EX/IM (Π)	Όταν μια διασάφηση εξαγωγής αναφέρεται στο δελτίο INF, το στοιχείο αυτό παρέχεται από **το τελωνείο εξαγωγής**.
Ενδείξεις που απαιτούνται για την εφαρμογή μέτρων εμπορικής πολιτικής (Π)	
Τελευταία ημερομηνία υπαγωγής των μη ενωσιακών εμπορευμάτων, τα οποία αντικαθίστανται από ισοδύναμα εμπορεύματα, σε καθεστώς τελειοποίησης προς επανεξαγωγή (Π)	Όταν μια τελωνειακή διασάφηση αναφέρεται στο δελτίο INF, το στοιχείο αυτό παρέχεται από **το τελωνείο εξαγωγής**.
Κωδικός ΣΟ, καθαρή ποσότητα, αξία (Υ)	Δηλώνεται η ποσότητα των εμπορευμάτων που μπορούν να υπαχθούν σε τελειοποίηση προς επανεξαγωγή. Το στοιχείο αυτό παρέχεται από το **τελωνείο εξαγωγής**.

▼B

Ειδικά στοιχεία τελειοποίησης προς επανεξαγωγή	Παρατηρήσεις
Ημερομηνία εξόδου και αποτέλεσμα εξόδου	Τα στοιχεία αυτά παρέχονται από **το τελωνείο εξόδου**.
Ημερομηνία υπαγωγής των μη ενωσιακών εμπορευμάτων, τα οποία αντικαθίστανται από ισοδύναμα εμπορεύματα, σε καθεστώς τελειοποίησης προς επανεξαγωγή (Π)	Όταν μια τελωνειακή διασάφηση αναφέρεται στο δελτίο INF, το στοιχείο αυτό παρέχεται από **το τελωνείο υπαγωγής**.
Κωδικός ΣΟ, καθαρή ποσότητα, αξία (Υ)	Σε περίπτωση υπαγωγής μη ενωσιακών εμπορευμάτων σε καθεστώς τελειοποίησης προς επανεξαγωγή, δηλώνεται η διαθέσιμη ποσότητα. Το στοιχείο αυτό παρέχεται από το **τελωνείο υπαγωγής**.

Ειδικά στοιχεία τελειοποίησης προς επανεισαγωγή	Παρατηρήσεις
Business case τελειοποίησης προς επανεισαγωγή EX/IM	
Χώρα μεταποίησης (Π)	—
Κράτος μέλος επανεισαγωγής (Π)	—
Ισοδύναμα εμπορεύματα (Π)	—
Αριθμός τελωνειακής διασάφησης τελειοποίησης προς επανεισαγωγή (Υ)	Όταν μια τελωνειακή διασάφηση τελειοποίησης προς επανεισαγωγή αναφέρεται στο δελτίο INF, το στοιχείο αυτό παρέχεται από **το τελωνείο εξαγωγής/υπαγωγής**.
Ταυτότητα των εμπορευμάτων (Υ)	(Υ), εκτός εάν επιτρέπεται η χρησιμοποίηση ισοδύναμων εμπορευμάτων. Όταν μια τελωνειακή διασάφηση αναφέρεται στο δελτίο INF, το στοιχείο αυτό παρέχεται από **το τελωνείο εξαγωγής/υπαγωγής**.
Κωδικός ΣΟ, καθαρή ποσότητα (Υ)	Σε περίπτωση υπαγωγής ενωσιακών εμπορευμάτων σε καθεστώς τελειοποίησης προς επανεισαγωγή, δηλώνεται η διαθέσιμη ποσότητα. Το στοιχείο αυτό παρέχεται από το **τελωνείο εξαγωγής/υπαγωγής**.
Τελευταία ημερομηνία επανεισαγωγής μεταποιημένων προϊόντων (Υ)	Όταν μια τελωνειακή διασάφηση αναφέρεται στο δελτίο INF, το στοιχείο αυτό παρέχεται από **το τελωνείο εξαγωγής/υπαγωγής**.
Αποτέλεσμα εξόδου (Υ)	Όταν μια τελωνειακή διασάφηση αναφέρεται στο δελτίο INF, το στοιχείο αυτό παρέχεται από **το τελωνείο εξόδου**.
Ημερομηνία επανεισαγωγής μεταποιημένων προϊόντων (Υ)	Όταν μια τελωνειακή διασάφηση αναφέρεται στο δελτίο INF, το στοιχείο αυτό παρέχεται από **το τελωνείο θέσης σε ελεύθερη κυκλοφορία**.
Ενδείξεις της (των) τελωνειακής(-ών) διασάφησης(-εων) για θέση σε ελεύθερη κυκλοφορία (Π)	Όταν μια τελωνειακή διασάφηση για θέση σε ελεύθερη κυκλοφορία αναφέρεται στο δελτίο INF, το στοιχείο αυτό παρέχεται από **το τελωνείο θέσης σε ελεύθερη κυκλοφορία**.

▼B

Ειδικά στοιχεία τελειοποίησης προς επανεισαγωγή	Παρατηρήσεις
Κωδικός ΣΟ, καθαρή ποσότητα, αξία (Υ)	Σε περίπτωση επανεισαγωγής μεταποιημένων προϊόντων, δηλώνεται η ποσότητα μεταποιημένων προϊόντων που μπορούν να επανεισαχθούν στο πλαίσιο καθεστώτος τελειοποίησης προς επανεισαγωγή. Το στοιχείο αυτό παρέχεται από το **τελωνείο θέσης σε ελεύθερη κυκλοφορία**.
Business case τελειοποίησης προς επανεισαγωγή IM/EX	
Προκαταβολική εισαγωγή μεταποιημένων προϊόντων (Π)	Το στοιχείο αυτό παρέχεται από το **τελωνείο θέσης σε ελεύθερη κυκλοφορία**. (πρέπει να παρέχεται εγγύηση)
Τελευταία ημερομηνία υπαγωγής των ενωσιακών εμπορευμάτων, τα οποία αντικαθίστανται από ισοδύναμα εμπορεύματα, σε καθεστώς τελειοποίησης προς επανεισαγωγή (Π)	Όταν μια τελωνειακή διασάφηση αναφέρεται στο δελτίο INF, το στοιχείο αυτό παρέχεται από **το τελωνείο θέσης σε ελεύθερη κυκλοφορία**.
Ημερομηνία υπαγωγής των ενωσιακών εμπορευμάτων, τα οποία αντικαθίστανται από ισοδύναμα εμπορεύματα, σε καθεστώς τελειοποίησης προς επανεισαγωγή (Υ)	Όταν μια τελωνειακή διασάφηση αναφέρεται στο δελτίο INF, το στοιχείο αυτό παρέχεται από **το τελωνείο εξαγωγής/υπαγωγής**.
Κωδικός ΣΟ, καθαρή ποσότητα, αξία (Υ)	Σε περίπτωση υπαγωγής ενωσιακών εμπορευμάτων, τα οποία αντικαθίστανται από ισοδύναμα εμπορεύματα, σε καθεστώς τελειοποίησης προς επανεισαγωγή, δηλώνεται η ποσότητα ενωσιακών εμπορευμάτων που πρέπει να υπαχθούν σε καθεστώς τελειοποίησης προς επανεισαγωγή. Όταν μια τελωνειακή διασάφηση αναφέρεται στο δελτίο INF, το στοιχείο αυτό παρέχεται από **το τελωνείο εξαγωγής/υπαγωγής**.
Αποτέλεσμα εξόδου (Υ)	Όταν μια τελωνειακή διασάφηση αναφέρεται στο δελτίο INF, το στοιχείο αυτό παρέχεται από **το τελωνείο εξόδου**.

Τμήμα Β

Απαιτείται τυποποιημένη ανταλλαγή πληροφοριών (INF) μεταξύ τελωνειακών αρχών, αλλά τα στοιχεία INF δεν είναι ακόμη διαθέσιμα στο ηλεκτρονικό σύστημα που αφορά την INF

(1) Η αρμόδια τελωνειακή αρχή που αναφέρεται στο άρθρο 101 παράγραφος 1 του κώδικα έχει ζητήσει την ανταλλαγή πληροφοριών INF μεταξύ τελωνειακών αρχών, σύμφωνα με το άρθρο 181 παράγραφος 2, επειδή γεννάται τελωνειακή οφειλή, σύμφωνα με το άρθρο 77 παράγραφος 1 στοιχείο α) ή το άρθρο 79 παράγραφος 1 του κώδικα, για μεταποιημένα προϊόντα που ελήφθησαν στο πλαίσιο τελειοποίησης προς επανεξαγωγή IM/EX. Το ποσό του εισαγωγικού δασμού υπολογίζεται σύμφωνα με το άρθρο 86 παράγραφος 3 του κώδικα, αλλά η αρμόδια τελωνειακή αρχή δεν διαθέτει πληροφορίες για τα εμπορεύματα που υπήχθησαν στο καθεστώς τελειοποίησης προς επανεξαγωγή IM/EX.

(2) Η αρμόδια τελωνειακή αρχή που αναφέρεται στο άρθρο 101 παράγραφος 1 του κώδικα έχει ζητήσει την ανταλλαγή πληροφοριών INF μεταξύ τελωνειακών αρχών, σύμφωνα με το άρθρο 181 παράγραφος 2, επειδή γεννάται τελωνειακή οφειλή, σύμφωνα με το άρθρο 77 παράγραφος 1 στοιχείο α) ή το άρθρο 79 παράγραφος 1 του κώδικα, για μεταποιημένα προϊόντα που ελήφθησαν στο πλαίσιο τελειοποίησης προς επανεξαγωγή IM/EX και εφαρμόζονται μέτρα εμπορικής πολιτικής.

(3) Σε περιπτώσεις που καλύπτονται από τα σημεία 1 ή 2 ανωτέρω, η αρμόδια τελωνειακή αρχή παρέχει τα ακόλουθα στοιχεία:

▼B

Κοινά στοιχεία	Παρατηρήσεις
Είδος αίτησης (Υ)	Πρέπει να προσδιοριστεί το καθεστώς (τελειοποίηση προς επανεξαγωγή ή τελειοποίηση προς επανεξαγωγή με ΜΕΠ). Το στοιχείο «Είδος αίτησης» απαιτείται μόνο σε περιπτώσεις στις οποίες η τελωνειακή διασάφηση δεν αναφέρεται σε δελτίο INF.
Η αρμόδια τελωνειακή αρχή, όπως αναφέρεται στο άρθρο 101 παράγραφος 1 του κώδικα (Υ)	Ο κωδικός COL θα χρησιμοποιείται για σκοπούς εξακρίβωσης της ταυτότητας
Αριθμός άδειας (Υ)	—
ΜΕΠ (Π)	
Τελωνείο ελέγχου που λαμβάνει την αίτηση (Υ)	Ο κωδικός COL θα χρησιμοποιείται για σκοπούς εξακρίβωσης της ταυτότητας
Περιγραφή των εμπορευμάτων ή των μεταποιημένων προϊόντων για τα οποία ζητείται το δελτίο INF (Υ)	—
Κωδικός ΣΟ, καθαρή ποσότητα, αξία (Υ)	
MRN (Π)	
Παρατηρήσεις (Π)	Μπορούν να καταχωρούνται τυχόν συμπληρωματικές πληροφορίες

Το τελωνείο ελέγχου που λαμβάνει την αίτηση παρέχει τα ακόλουθα στοιχεία:

Ειδικά στοιχεία τελειοποίησης προς επανεξαγωγή ΙΜ/ΕΧ	Παρατηρήσεις
Το ποσό του εισαγωγικού δασμού που πρέπει να καταχωριστεί στη λογιστική και να γνωστοποιηθεί στον οφειλέτη, σύμφωνα με το άρθρο 86 παράγραφος 3 του κώδικα (Π)	—
Ενδείξεις που απαιτούνται για την εφαρμογή μέτρων εμπορικής πολιτικής (Π)	—
Αριθμός δελτίου INF (Υ)	Μοναδικός αριθμός που δίνεται από το τελωνείο ελέγχου [π.χ. IP/123456/GB + *αριθ. άδειας (ο αριθ. EORI αποτελεί μέρος του αριθ. άδειας.)*]
MRN (Π)	—

▼B

ΠΑΡΑΡΤΗΜΑ 71-06

Πληροφορίες που πρέπει να περιλαμβάνονται στον εκκαθαριστικό λογαριασμό

α) τα στοιχεία αναφοράς της άδειας·

β) η ποσότητα ανά είδος των εμπορευμάτων που υπήχθησαν στο ειδικό καθεστώς και για τα οποία ζητείται η εκκαθάριση του καθεστώτος·

γ) ο κωδικός ΣΟ των εμπορευμάτων που υπήχθησαν στο ειδικό καθεστώς·

δ) ο συντελεστής εισαγωγικών δασμών, στον οποίο υπόκεινται τα εμπορεύματα που υπήχθησαν στο ειδικό καθεστώς και, κατά περίπτωση, η δασμολογητέα αξία τους·

ε) οι ενδείξεις των τελωνειακών διασαφήσεων με τις οποίες τα εμπορεύματα υπάγονται στο ειδικό καθεστώς·

στ) το είδος και η ποσότητα των μεταποιημένων προϊόντων ή των εμπορευμάτων που υπάγονται στο καθεστώς, καθώς και τα στοιχεία της επακόλουθης τελωνειακής διασάφησης ή κάθε άλλου εγγράφου που έχει σχέση με την εκκαθάριση του καθεστώτος·

ζ) Ο κωδικός ΣΟ και η δασμολογητέα αξία των μεταποιημένων προϊόντων αν η εκκαθάριση πραγματοποιείται με βάση τη μέθοδο κατ' αξία·

η) ο συντελεστής απόδοσης·

θ) το ποσό του εισαγωγικού δασμού που πρέπει να καταβληθεί. Όταν αυτό το ποσό συνδέεται με την εφαρμογή του άρθρου 175 παράγραφος 4, πρέπει να γίνεται σχετική μνεία.

ι) οι προθεσμίες για την εκκαθάριση του καθεστώτος.

▼B

ΠΑΡΑΡΤΗΜΑ 72-03

TC11 Απόδειξη

Κοινές απαιτήσεις περί δεδομένων

(1) Τόπος, όνομα και αριθμός αναφοράς του τελωνείου προορισμού

▼C2

(2) Είδος της διασάφησης διαμετακόμισης

▼B

(3) Ημερομηνία καταχώρισης από το τελωνείο αναχώρησης

(4) Κύριος αριθμός αναφοράς (MRN) που καταχωρίστηκε

(5) Τόπος, όνομα και αριθμός αναφοράς του τελωνείου αναχώρησης

(6) Τόπος και ημερομηνία έκδοσης της απόδειξης

(7) Υπογραφή υπαλλήλου και επίσημη σφραγίδα του τελωνείου προορισμού

▼B

ΠΑΡΑΡΤΗΜΑ 90

Πίνακας αντιστοιχίας που αναφέρεται στο άρθρο 254

	Εφαρμοστέες διατάξεις του κανονισμού (ΕΟΚ) αριθ. 2913/92 και του κανονισμού (ΕΟΚ) αριθ. 2454/93	Εφαρμοστέες διατάξεις του κώδικα, του παρόντος κανονισμού και του εκτελεστικού κανονισμού (ΕΕ) 2015/2447
1	Προϋποθέσεις εγκεκριμένου οικονομικού φορέα και κριτήρια χορήγησης του πιστοποιητικού ΑΕΟ [άρθρο 5α του κανονισμού (ΕΟΚ) αριθ. 2913/92 και άρθρα 14α και 14ζ έως 14ια του κανονισμού (ΕΟΚ) αριθ. 2454/93]	Εγκεκριμένος οικονομικός φορέας – κριτήρια και εξέταση κριτηρίων [άρθρα 22, 38 και 39 του κώδικα, άρθρο 250, άρθρο 251 παράγραφος 1 στοιχεία β) και γ) του παρόντος κανονισμού, και άρθρα 25 έως 30 του εκτελεστικού κανονισμού (ΕΕ) 2015/2447)
2	Συνολική εγγύηση, συμπεριλαμβανομένης της συνολικής εγγύησης για κοινοτική διαμετακόμιση [γενικά: άρθρο 191 του κανονισμού (ΕΟΚ) αριθ. 2913/92· για κοινοτική διαμετακόμιση: άρθρο 94 του κανονισμού (ΕΟΚ) αριθ. 2913/92 και άρθρα 373 και 379 έως 380 του κανονισμού (ΕΟΚ) αριθ. 2454/93]	Άδεια για χρήση συνολικής εγγύησης (άρθρο 89 παράγραφος 5 και άρθρο 95 του κώδικα και άρθρο 84 του παρόντος κανονισμού)
3	Μεμονωμένη εγγύηση με τη μορφή τίτλων μεμονωμένης εγγύησης (άρθρο 345 παράγραφος 3 του κανονισμού (ΕΟΚ) αριθ. 2454/93)	Μεμονωμένη εγγύηση με τη μορφή τίτλων [άρθρο 160 του εκτελεστικού κανονισμού (ΕΕ) 2015/2447]
4	Άδειες για λειτουργία εγκαταστάσεων προσωρινής εναπόθεσης [άρθρο 51 παράγραφος 1 του κανονισμού (ΕΟΚ) αριθ. 2913/92, άρθρα 185 έως 187α του κανονισμού (ΕΟΚ) αριθ. 2454/93]	Άδειες για λειτουργία εγκαταστάσεων προσωρινής εναπόθεσης [άρθρο 148 του κώδικα, άρθρα 107 έως 111 του παρόντος κανονισμού και άρθρο 191 του εκτελεστικού κανονισμού (ΕΕ) 2015/2447]
5	Άδειες για «απλουστευμένη διασάφηση» [άρθρο 76 παράγραφος 1 στοιχεία α) και β) του κανονισμού (ΕΟΚ) αριθ. 2913/92, άρθρα 253 έως 253ζ, 260 έως 262, 269 έως 271, 276 έως 278, 282, 289 του κανονισμού (ΕΟΚ) αριθ. 2454/93]	Άδειες για «απλουστευμένη διασάφηση» [άρθρο 166 παράγραφος 2, άρθρο 167 του κώδικα, άρθρα 145 έως 147 του παρόντος κανονισμού και άρθρα 223, 224 και 225 του εκτελεστικού κανονισμού (ΕΕ) 2015/2447]
6	Άδειες για «εκτελωνισμό στον οριζόμενο από τον εισαγωγέα τόπο» [άρθρο 76 παράγραφος 1 στοιχείο γ) του κανονισμού (ΕΟΚ) αριθ. 2913/92, άρθρα 253 έως 253ζ, 263 έως 267, 272 έως 274, 276 έως 278, 283 έως 287 του κανονισμού (ΕΟΚ) αριθ. 2454/93]	Άδειες για «εγγραφή στις λογιστικές καταχωρίσεις του διασαφιστή» [άρθρο 182 του κώδικα, άρθρο 150 του παρόντος κανονισμού και άρθρα 233 έως 236 του εκτελεστικού κανονισμού (ΕΕ) 2015/2447] Ή άδεια για «απλουστευμένη διασάφηση» (βλέπε σημείο 5) Και/ή ορισμένοι ή εγκεκριμένοι τόποι (άρθρο 139 του κώδικα και άρθρο 115 του παρόντος κανονισμού)
7	Άδειες για «ενιαία άδεια απλουστευμένων διαδικασιών (SASP)» [άρθρο 1 παράγραφος 13, άρθρα 253η έως 253ιγ του κανονισμού (ΕΟΚ) αριθ. 2454/93]	Άδειες για «κεντρικό τελωνισμό» [άρθρο 179 του κώδικα, άρθρο 149 του παρόντος κανονισμού και άρθρα 229 έως 232 του εκτελεστικού κανονισμού (ΕΕ) 2015/2447]
8	Άδειες λειτουργίας τακτικής ναυτιλιακής γραμμής [άρθρο 313β του κανονισμού (ΕΟΚ) αριθ. 2454/93)	Άδειες λειτουργίας τακτικής ναυτιλιακής γραμμής (άρθρο 120 του παρόντος κανονισμού)

▼B

	Εφαρμοστέες διατάξεις του κανονισμού (ΕΟΚ) αριθ. 2913/92 και του κανονισμού (ΕΟΚ) αριθ. 2454/93	Εφαρμοστέες διατάξεις του κώδικα, του παρόντος κανονισμού και του εκτελεστικού κανονισμού (ΕΕ) 2015/2447
9	Άδειες σε εγκεκριμένο αποστολέα για την έκδοση αποδεικτικού χαρακτήρα T2L, T2LF ή εμπορικού εγγράφου χωρίς την προσκόμισή του στο τελωνείο προς θεώρηση [άρθρο 324α του κανονισμού (ΕΟΚ) αριθ. 2454/93]	Άδειες σε εγκεκριμένο εκδότη για την έκδοση αποδεικτικού χαρακτήρα T2L, T2LF ή τελωνειακού δηλωτικού εμπορευμάτων χωρίς την προσκόμισή του στο τελωνείο προς θεώρηση (άρθρο 128 του παρόντος κανονισμού)
10	Άδειες για «ζυγιστές μπανανών» [άρθρα 290α έως 290γ του κανονισμού (ΕΟΚ) αριθ. 2454/93]	Άδειες για «ζυγιστές μπανανών» [άρθρα 155 έως 157 του παρόντος κανονισμού και άρθρα 251 και 252 του εκτελεστικού κανονισμού (ΕΕ) 2015/2447]
11	Άδεια σε εγκεκριμένο αποστολέα για την κοινοτική διαμετακόμιση [άρθρο 372 παράγραφος 1 στοιχείο δ έως άρθρο 378 και άρθρα 398 έως 402 του κανονισμού (ΕΟΚ) αριθ. 2454/93]	Άδεια για το καθεστώς του εγκεκριμένου αποστολέα, που επιτρέπει στον κάτοχο της άδειας να υπάγει εμπορεύματα στο καθεστώς ενωσιακής διαμετακόμισης χωρίς να τα προσκομίζει στο τελωνείο [άρθρο 233 παράγραφος 4 στοιχείο α) του κώδικα, άρθρα 191, 192 και 193 του παρόντος κανονισμού και άρθρα 313 και 314 του εκτελεστικού κανονισμού (ΕΕ) 2015/2447]
12	Άδεια σε εγκεκριμένο παραλήπτη για την κοινοτική διαμετακόμιση [άρθρο 372 παράγραφος 1 στοιχείο ε έως άρθρο 378 και άρθρα 406 έως 408 του κανονισμού (ΕΟΚ) αριθ. 2454/93]	Άδεια για το καθεστώς του εγκεκριμένου παραλήπτη, που επιτρέπει στον κάτοχο της άδειας να παραλαμβάνει εμπορεύματα υπαγόμενα στο καθεστώς ενωσιακής διαμετακόμισης σε εγκεκριμένο τόπο, να λήγει το καθεστώς σύμφωνα με το άρθρο 233 παράγραφος 2 του κώδικα [άρθρο 233 παράγραφος 4 στοιχείο β) του κώδικα, άρθρα 191, 194 και 195 του παρόντος κανονισμού και άρθρα 313, 315 και 316 του εκτελεστικού κανονισμού (ΕΕ) 2015/2447]
13	Άδεια σε εγκεκριμένο παραλήπτη για διαμετακόμιση TIR [άρθρα 454α και 454β του κανονισμού (ΕΟΚ) αριθ. 2454/93]	Άδεια σε εγκεκριμένο παραλήπτη για σκοπούς TIR [άρθρο 230 του κώδικα, άρθρα 185, 186 και 187 του παρόντος κανονισμού και άρθρο 282 του εκτελεστικού κανονισμού (ΕΕ) 2015/2447]
14	Άδεια για μεταποίηση υπό τελωνειακό έλεγχο [άρθρα 84 έως 90 και 130 έως 136 του κανονισμού (ΕΟΚ) αριθ. 2913/92 και άρθρα 496 έως 523, 551 και 552 του κανονισμού (ΕΟΚ) αριθ. 2454/93]	Άδεια για τελειοποίηση προς επανεξαγωγή (άρθρα 210 έως 225 και 255 έως 258 του κώδικα και άρθρα 161 έως 183 και 241 του παρόντος κανονισμού)
15	Άδεια για τελειοποίηση προς επανεξαγωγή (σύστημα αναστολής) [άρθρα 84 έως 90 και 114 έως 123 του κανονισμού (ΕΟΚ) αριθ. 2913/92 και άρθρο 129, άρθρο 536 έως 549 του κανονισμού (ΕΟΚ) αριθ. 2454/93] Γενικοί κανόνες για τον υπολογισμό του ποσού του εισαγωγικού ή του εξαγωγικού δασμού [άρθρο 201 έως 216 του κανονισμού (ΕΟΚ) αριθ. 2913/92 και άρθρα 517 έως 519 του κανονισμού (ΕΟΚ) αριθ. 2454/93]	Άδεια για τελειοποίηση προς επανεξαγωγή (άρθρα 210 έως 225 και 255 έως 258 του κώδικα και άρθρα 161 έως 183 και 241 του παρόντος κανονισμού) Γενικοί κανόνες για τον υπολογισμό του ποσού του εισαγωγικού ή του εξαγωγικού δασμού άρθρο 86 παράγραφος 3 του κώδικα Ειδικοί κανόνες για τον υπολογισμό του ποσού του εισαγωγικού ή εξαγωγικού δασμού εάν κρίνεται ότι πληρούνται οι οικονομικές προϋποθέσεις στις περιπτώσεις που καλύπτονται από το άρθρο 167 παράγραφος 1 στοιχεία η), θ), ιγ), ιστ), ιη) ή ιθ) του παρόντος κανονισμού: άρθρο 85 παράγραφος 1 του κώδικα

▼B

	Εφαρμοστέες διατάξεις του κανονισμού (ΕΟΚ) αριθ. 2913/92 και του κανονισμού (ΕΟΚ) αριθ. 2454/93	Εφαρμοστέες διατάξεις του κώδικα, του παρόντος κανονισμού και του εκτελεστικού κανονισμού (ΕΕ) 2015/2447
16	Άδεια για τελειοποίηση προς επανεξαγωγή (σύστημα επιστροφής) άρθρα 84 έως 90 και 114 έως 129 του κανονισμού (ΕΟΚ) αριθ. 2913/92 και άρθρα 536 έως 544 και άρθρο 550 του κανονισμού (ΕΟΚ) αριθ. 2454/93] Γενικοί κανόνες για τον υπολογισμό του ποσού του εισαγωγικού ή του εξαγωγικού δασμού [άρθρο 201 έως 216 του κανονισμού (ΕΟΚ) αριθ. 2913/92 και άρθρα 517 έως 519 του κανονισμού (ΕΟΚ) αριθ. 2454/93]	Άδεια για τελειοποίηση προς επανεξαγωγή (άρθρα 210 έως 225 και 255 έως 258 του κώδικα και άρθρα 161 έως 183 και 241 του παρόντος κανονισμού) Γενικοί κανόνες για τον υπολογισμό του ποσού του εισαγωγικού ή του εξαγωγικού δασμού άρθρο 86 παράγραφος 3 του κώδικα Ειδικοί κανόνες για τον υπολογισμό του ποσού του εισαγωγικού ή εξαγωγικού δασμού εάν κρίνεται ότι πληρούνται οι οικονομικές προϋποθέσεις στις περιπτώσεις που καλύπτονται από το άρθρο 167 παράγραφος 1 στοιχεία η), θ), ιγ), ιστ), ιη) ή ιθ) του παρόντος κανονισμού: άρθρο 85 παράγραφος 1 του κώδικα
17	Άδειες για τη λειτουργία εγκαταστάσεων αποθήκευσης ως αποθήκης τελωνειακής αποταμίευσης τύπου Α [άρθρο 100 του κανονισμού (ΕΟΚ) αριθ. 2913/92, άρθρα 526 και 527 του κανονισμού (ΕΟΚ) αριθ. 2454/93]	Άδειες για δημόσια αποθήκη τελωνειακής αποταμίευσης τύπου Ι (άρθρο 211 και άρθρα 240 έως 243 του κώδικα και άρθρα 161 έως 183 του παρόντος κανονισμού)
18	Άδειες για τη λειτουργία εγκαταστάσεων αποθήκευσης ως αποθήκης τελωνειακής αποταμίευσης τύπου Β [άρθρο 100 του κανονισμού (ΕΟΚ) αριθ. 2913/92, άρθρα 526 και 527 του κανονισμού (ΕΟΚ) αριθ. 2454/93]	Άδειες για δημόσια αποθήκη τελωνειακής αποταμίευσης τύπου ΙΙ (άρθρο 211 και άρθρα 240 έως 243 του κώδικα και άρθρα 161 έως 183 του παρόντος κανονισμού)
19	Άδειες για τη λειτουργία εγκαταστάσεων αποθήκευσης ως αποθήκης τελωνειακής αποταμίευσης τύπου Γ [άρθρο 100 του κανονισμού (ΕΟΚ) αριθ. 2913/92, άρθρα 526 και 527 του κανονισμού (ΕΟΚ) αριθ. 2454/93]	Άδειες για ιδιωτική αποθήκη τελωνειακής αποταμίευσης (άρθρο 211 και άρθρα 240 έως 243 του κώδικα και άρθρα 161 έως 183 του παρόντος κανονισμού)
20	Άδειες για τη λειτουργία εγκαταστάσεων αποθήκευσης ως αποθήκης τελωνειακής αποταμίευσης τύπου Δ [άρθρο 100 του κανονισμού (ΕΟΚ) αριθ. 2913/92, άρθρα 526 και 527 του κανονισμού (ΕΟΚ) αριθ. 2454/93]	Άδειες για ιδιωτική αποθήκη τελωνειακής αποταμίευσης (άρθρο 211 και άρθρα 240 έως 243 του κώδικα και άρθρα 161 έως 183 του παρόντος κανονισμού)
21	Άδειες για τη λειτουργία εγκαταστάσεων αποθήκευσης ως αποθήκης τελωνειακής αποταμίευσης τύπου Ε [άρθρο 100 του κανονισμού (ΕΟΚ) αριθ. 2913/92, άρθρα 526 και 527 του κανονισμού (ΕΟΚ) αριθ. 2454/93]	Άδειες για ιδιωτική αποθήκη τελωνειακής αποταμίευσης (άρθρο 211 και άρθρα 240 έως 243 του κώδικα και άρθρα 161 έως 183 του παρόντος κανονισμού)
22	Άδειες για τη λειτουργία εγκαταστάσεων αποθήκευσης ως αποθήκης τελωνειακής αποταμίευσης τύπου ΣΤ [άρθρο 100 του κανονισμού (ΕΟΚ) αριθ. 2913/92, άρθρα 526 και 527 του κανονισμού (ΕΟΚ) αριθ. 2454/93]	Άδειες για δημόσια αποθήκη τελωνειακής αποταμίευσης τύπου ΙΙΙ (άρθρο 211 και άρθρα 240 έως 243 του κώδικα και άρθρα 161 έως 183 του παρόντος κανονισμού)

▼B

	Εφαρμοστέες διατάξεις του κανονισμού (ΕΟΚ) αριθ. 2913/92 και του κανονισμού (ΕΟΚ) αριθ. 2454/93	Εφαρμοστέες διατάξεις του κώδικα, του παρόντος κανονισμού και του εκτελεστικού κανονισμού (ΕΕ) 2015/2447
23	Άδειες για ελεύθερες ζώνες ελέγχου τύπου I [άρθρα 166 έως 176 του κανονισμού (ΕΟΚ) αριθ. 2913/92, άρθρα 799 έως 812 του κανονισμού (ΕΟΚ) αριθ. 2454/93]	Άδειες για ελεύθερη ζώνη (άρθρα 243 έως 249 του κώδικα) Πρέπει να εφαρμόζονται σε εθνικό επίπεδο
24	Άδειες για ελεύθερες ζώνες ελέγχου τύπου II [άρθρα 166 έως 176 του κανονισμού (ΕΟΚ) αριθ. 2913/92, άρθρα 799 έως 804 και 812 του κανονισμού (ΕΟΚ) αριθ. 2454/93]	Άδειες για αποθήκη τελωνειακής αποταμίευσης Οι τελωνειακές αρχές αποφασίζουν μετά την 1η Μαΐου 2016 τον συγκεκριμένο τύπο αποθήκης τελωνειακής αποταμίευσης με τον οποίο θα θεωρούνται ισοδύναμες οι εν λόγω ελεύθερες ζώνες. (άρθρα 240 έως 242 του κώδικα και άρθρα 161 έως 183 του παρόντος κανονισμού)
25	Άδειες για ελεύθερη αποθήκη [άρθρα 166 έως 176 του κανονισμού (ΕΟΚ) αριθ. 2913/92, άρθρα 799 έως 804 και 812 του κανονισμού (ΕΟΚ) αριθ. 2454/93]	Άδειες για αποθήκη τελωνειακής αποταμίευσης Οι τελωνειακές αρχές αποφασίζουν χωρίς καθυστέρηση τον συγκεκριμένο τύπο αποθήκης τελωνειακής αποταμίευσης με τον οποίο θα θεωρούνται ισοδύναμες οι εν λόγω ελεύθερες αποθήκες. (άρθρα 240 έως 242 του κώδικα και άρθρα 161 έως 183 του παρόντος κανονισμού)
26	Άδεια για τη χρήση μολυβδοσφραγίδων ειδικού τύπου [άρθρο 372 παράγραφος 1 στοιχείο β έως άρθρο 378 και άρθρο 386 του κανονισμού (ΕΟΚ) αριθ. 2454/93]	Άδεια για τη χρήση τελωνειακών σφραγίδων ειδικού τύπου, όταν απαιτείται σφράγιση για την εξακρίβωση της ταυτότητας των εμπορευμάτων που υπάγονται στο καθεστώς ενωσιακής διαμετακόμισης [άρθρο 233 παράγραφος 4 στοιχείο γ) του κώδικα, άρθρα 191 και 196 του παρόντος κανονισμού και άρθρα 306 και 310 του εκτελεστικού κανονισμού (ΕΕ) 2015/2447]
27	Άδεια για τελειοποίηση προς επανεισαγωγή (άρθρα 84 έως 90 και 145 έως 160 του κανονισμού (ΕΟΚ) αριθ. 2913/92 και άρθρα 496 έως 523 και 585 έως 592 του κανονισμού (ΕΟΚ) αριθ. 2454/93)	Άδεια για τελειοποίηση προς επανεισαγωγή [άρθρα 210 έως 225 και άρθρα 255, 259 έως 262 του κώδικα και άρθρα 163, 164, 166, 169, 171 έως 174, 176, 178, 179, 181, 240, 242, 243 του παρόντος κανονισμού και άρθρα 259 έως 264 και άρθρα 266, 267, 268 και 271 του εκτελεστικού κανονισμού (ΕΕ) 2015/2447]
28	Άδεια για προσωρινή εισαγωγή [άρθρα 84 έως 90 και 137 έως 144 του κανονισμού (ΕΟΚ) αριθ. 2913/92 και άρθρα 496 έως 523 και 553 έως 584 του κανονισμού (ΕΟΚ) αριθ. 2454/93]	Άδεια για προσωρινή εισαγωγή [άρθρα 210 έως 225 και 250 έως 253 του κώδικα και άρθρα 163 έως 165, 169, 171 έως 174, 178, 179, 182, 204 έως 238 του παρόντος κανονισμού και άρθρα 258, 260 έως 264, 266 έως 270, 322 και 323 του εκτελεστικού κανονισμού (ΕΕ) 2015/2447]
29	Άδεια για ειδικό προορισμό [άρθρα 21 και 82 του κανονισμού (ΕΟΚ) αριθ. 2913/92 και άρθρα 291 έως 300 του κανονισμού (ΕΟΚ) αριθ. 2454/93]	Άδεια για ειδικό προορισμό [άρθρα 210 έως 225, 254 του κώδικα και άρθρα 161 έως 164, 169, 171 έως 175, 178, 179, 239 του παρόντος κανονισμού και άρθρα 260 έως 269 του εκτελεστικού κανονισμού (ΕΕ) 2015/2447]