



ΑΑΔΕ

Ανεξάρτητη Αρχή
Δημοσίων Εσόδων

ΥΠΗΡΕΤΟΥΜΕ ΠΙΣΤΑ
ΔΗΜΟΣΙΟ ΣΥΜΦΕΡΟΝ
ΚΟΙΝΩΝΙΚΟ ΣΥΝΟΛΟ

ΕΚΘΕΣΗ ΓΙΑ ΤΗΝ ΕΞΕΛΙΞΗ ΚΑΙ ΤΗ ΔΙΑΚΥΜΑΝΣΗ ΤΩΝ ΕΣΟΔΩΝ ΑΠΟ ΦΟΡΟΥΣ

ΑΠΡΙΛΙΟΣ 2024

ΑΘΗΝΑ, ΙΟΥΝΙΟΣ 2024



1. Εισαγωγή

Με την παρούσα έκθεση αναλύεται η πορεία των εσόδων από φόρους, με βάση τα στοιχεία εκτέλεσης του Κρατικού Προϋπολογισμού, σε τροποποιημένη ταμειακή βάση, για το 2024. Η ανάλυση βασίζεται στην οικονομική ταξινόμηση του Κρατικού Προϋπολογισμού που τέθηκε σε εφαρμογή από 01/01/2019 (ΠΔ 54/2019) και ακολουθεί το ενιαίο λογιστικό σχέδιο, με τους αναλυτικούς λογαριασμούς εσόδων (Α.Λ.Ε.)¹, σύμφωνα με τα πρότυπα του Ευρωπαϊκού Συστήματος Λογαριασμών (ESA) και συμπληρωματικά του συστήματος Χρηματοοικονομικής Στατιστικής Κυβερνήσεων (GFS).

Στο παρόν δελτίο παρουσιάζονται οι επιδόσεις των εσόδων από φόρους προ επιστροφών κατά τον μήνα Απρίλιο και κατά το τετράμηνο Ιανουαρίου - Απριλίου έτους 2024, τόσο ως προς τις αντίστοιχες χρονικές περιόδους του προηγούμενου έτους, όσο και ως προς τον βαθμό επίτευξης του μηνιαίου και σωρευτικού στόχου εσόδων για το 2024². Τα στοιχεία λαμβάνονται από το Γενικό Λογιστήριο του Κράτους.

Επιπλέον, αποτυπώνεται η πορεία των λοιπών κατηγοριών – μη αμιγώς φορολογικών εσόδων, οι οποίες περιλαμβάνονται στον στόχο της ΑΑΔΕ. Τα στοιχεία αφορούν σε έσοδα προ επιστροφών φόρου, όπως λαμβάνονται από την αρμόδια Διεύθυνση της Ανεξάρτητης Αρχής Δημοσίων Εσόδων.

Σημειώνεται ότι μέρος του υπόλογου που συμπεριλαμβάνεται στο σύνολο των πραγματοποιηθέντων φορολογικών εσόδων και της στοχοθεσίας του κρατικού προϋπολογισμού για το έτος 2024, δεν εμπίπτει στον στόχο της ΑΑΔΕ.

Ειδικότερα για το τετράμηνο **Ιανουαρίου - Απριλίου** του 2024 για την **ΑΑΔΕ**:

Τα πραγματοποιηθέντα έσοδα από φόρους διαμορφώθηκαν σε **20.244,28 εκ. €**, καταγράφοντας αύξηση έναντι των εσόδων της αντίστοιχης περσινής περιόδου κατά **16,59%** (ή σε απόλυτα μεγέθη κατά **2.880,33 εκ. €**) και επίτευξη στόχου **111,44%** ή σε απόλυτα μεγέθη υπέρβαση **2.078,68 εκ. €** έναντι του στόχου εσόδων **18.165,61 εκ. €**.

2. Πορεία συνολικών εσόδων από φόρους περιόδου Ιανουαρίου - Απριλίου 2024

Την περίοδο **Ιανουαρίου – Απριλίου 2024**, τα συνολικά έσοδα από φόρους ανέρχονται σε **20.244,22 εκ. €**, αυξημένα κατά **13,71%** σε σχέση με την αντίστοιχη περίοδο του 2023, όπου τα έσοδα διαμορφώθηκαν σε **17.802,66 εκ. €**, ενώ το ποσοστό επίτευξης του στόχου τετραμήνου του 2024 διαμορφώθηκε σε **111,44%**.

(Στόχος τετραμήνου Ιανουαρίου – Απριλίου 2024: **18.165,61 εκ. €**)

¹ Επισημαίνεται ότι στο λογιστικό σχέδιο δεν προβλέπεται διακριτή κατηγορία εσόδων από φόρους παρελθόντων ετών (Π.Ο.Ε.) με αποτέλεσμα οι διακυμάνσεις στα έσοδα από φόρους Π.Ο.Ε. να ενσωματώνονται και να αντανακλώνονται στα έσοδα της τρέχουσας χρήσης.

² Σημειώνεται ότι στον συνολικό στόχο εσόδων από φόρους του κρατικού προϋπολογισμού για το 2024, καθώς και στα πραγματοποιηθέντα έσοδα από φόρους, συμπεριλαμβάνεται το συνολικό ποσό του υπολόγου σε όλες τις επιμέρους κατηγορίες των εσόδων από φόρους.



Αναλυτικά, τα συνολικά **έσοδα από φόρους** (Α.Λ.Ε. 11), ταξινομημένα στις επτά κύριες κατηγορίες φόρου³, για την περίοδο Ιανουαρίου – Απριλίου 2024 σε σχέση με την αντίστοιχη περίοδο του 2023, παρουσιάζονται στον παρακάτω πίνακα:

Πίνακας 1: Συνολικά έσοδα από φόρους περιόδου Ιανουαρίου - Απριλίου 2024/2023 σε εκ. € (3ος βαθμός ανάλυσης)					
Έσοδα από φόρους	Ιαν - Απρ 2023	Ιαν - Απρ 2024	% Συμμετοχής Ιαν - Απρ 2024	Απόλυτη Μεταβολή 2024/2023	Ποσοστιαία Μεταβολή 2024/2023
Φόροι επί αγαθών και υπηρεσιών (Α.Λ.Ε. 111)	10.729,38	11.520,18	56,9%	790,79	7,37% ↑
Φόροι και δασμοί επί εισαγωγών (Α.Λ.Ε. 112)	114,20	103,35	0,5%	-10,85	-9,50% ↓
Τακτικοί φόροι ακίνητης περιουσίας (Α.Λ.Ε. 113)	352,98	1.164,70	5,8%	811,72	229,96% ↑
Λοιποί φόροι επί παραγωγής (Α.Λ.Ε. 114)	543,65	142,95	0,7%	-400,70	-73,70% ↓
Φόρος εισοδήματος (Α.Λ.Ε. 115)	4.991,04	6.246,03	30,9%	1.254,99	25,14% ↑
Φόροι κεφαλαίου (Α.Λ.Ε. 116)	83,03	76,86	0,4%	-6,18	-7,44% ↓
Λοιποί τρέχοντες φόροι (Α.Λ.Ε. 119)	988,37	990,15	4,9%	1,78	0,18% ↑
Σύνολο φόρων (Α.Λ.Ε. 11)	17.802,66	20.244,22	100,0%	2.441,56	13,71% ↑

Πηγή δεδομένων: Γενικό Λογιστήριο του Κράτους

Όπως φαίνεται στον πίνακα 1, οι τέσσερις από τις επτά κύριες κατηγορίες φόρου, παρουσιάζουν θετική μεταβολή το τετράμηνο Ιανουαρίου - Απριλίου του 2024 σε σύγκριση με την αντίστοιχη περίοδο του προηγούμενου έτους. Η αύξηση κατά **2.441,56 εκ. €** που παρατηρείται στα συνολικά έσοδα από φόρους κατά την εξεταζόμενη περίοδο, αποδίδεται στην αύξηση των εσόδων από τον **φόρο εισοδήματος** (Α.Λ.Ε. 115), από τους **τακτικούς φόρους ακίνητης περιουσίας** (Α.Λ.Ε. 113), από τους **φόρους επί αγαθών και υπηρεσιών** (Α.Λ.Ε. 111), καθώς και από τους **λοιπούς τρέχοντες φόρους** (Α.Λ.Ε. 119). Οι λοιπές κύριες κατηγορίες φόρου παρουσιάζουν μείωση το υπό εξέταση τετράμηνο σε σχέση με την αντίστοιχη περίοδο του 2023, με τη μεγαλύτερη – σε απόλυτες τιμές – να εντοπίζεται στα έσοδα από τους **λοιπούς φόρους επί παραγωγής** (Α.Λ.Ε. 114). Σημειώνεται ωστόσο ότι η διαπιστούμενη μείωση στην εν λόγω κατηγορία, οφείλεται στο γεγονός ότι για το 2024 δεν έχουν προϋπολογισθεί έσοδα από τη **συμμετοχή του Δημοσίου στα κέρδη της Τράπεζας της Ελλάδος** (Α.Λ.Ε. 1140911). Για το έτος 2023, ο εν λόγω λογαριασμός αντιστοιχεί σε ποσοστό 34% επί των συνολικών εσόδων των **λοιπών φόρων επί παραγωγής** (Α.Λ.Ε. 114).

Η αύξηση των εσόδων που παρατηρείται στους **φόρους επί αγαθών και υπηρεσιών** (Α.Λ.Ε. 111), που αποτελούν την **κατηγορία φόρων με τη μεγαλύτερη συμμετοχή (57%)** στα συνολικά έσοδα από φόρους για την εξεταζόμενη περίοδο, προέρχεται κυρίως από την αύξηση των εσόδων από **ΦΠΑ λοιπών περιπτώσεων που εισπράττεται μέσω Δ.Ο.Υ** (Α.Λ.Ε. 1110189), η οποία σχετίζεται εν μέρει με την αύξηση του επιπέδου της οικονομικής δραστηριότητας του πρώτου τριμήνου του τρέχοντος έτους. Σημειώνεται ότι σύμφωνα με το δελτίο Ιουνίου 2024 της ΕΛΣΤΑΤ για τους τριμηνιαίους εθνικούς λογαριασμούς (προσωρινά στοιχεία), το Ακαθάριστο Εγχώριο Προϊόν (ΑΕΠ) σε όρους όγκου το 1^ο τρίμηνο του 2024 παρουσίασε αύξηση κατά 2,1% σε σύγκριση με το 1^ο τρίμηνο του 2023. Επιπροσθέτως, στα έσοδα της εν λόγω κατηγορίας επιδρούν και τα πληθωριστικά φαινόμενα που καταγράφονται κατά την εξεταζόμενη περίοδο.

Όσο αφορά στα έσοδα από **τακτικούς φόρους ακίνητης περιουσίας** (Α.Λ.Ε. 113), η διαφορά σε επίπεδο τετραμήνου σε σχέση με την αντίστοιχη περίοδο του 2023, οφείλεται στην αύξηση των δόσεων καταβολής του ΕΝΦΙΑ με έναρξη νωρίτερα μέσα στο τρέχον έτος (Απρίλιο κατά το 2024 έναντι του Μαΐου κατά το 2023).

³ Δεν υφίσταται ρητή διάκριση μεταξύ άμεσων και έμμεσων φόρων. Οι έμμεσοι φόροι αναλύονται στους τριτοβάθμιους λογαριασμούς 111 έως και 114 και οι άμεσοι φόροι στους 115, 116 και 119.



Τέλος, σύμφωνα και με τα δημοσιευμένα στοιχεία εκτέλεσης του κρατικού προϋπολογισμού περιόδου Ιανουαρίου – Μαρτίου 2024, σημειώνεται ότι η τραπεζική αργία στις 29 Μαρτίου και 1 Απριλίου επηρέασε τη ροή των εισπράξεων φόρων μηνός Μαρτίου καθόσον παρατάθηκε μέχρι και τις 2 Απριλίου η προθεσμία καταβολής των βεβαιωμένων οφειλών στη Φορολογική Διοίκηση, οι οποίες έληγαν τις ως άνω ημερομηνίες. Εκτιμάται ότι ποσό περίπου 300 εκ. ευρώ, που αφορά φορολογικές οφειλές μηνός Μαρτίου, εξοφλήθηκαν στις 2 Απριλίου και ως εκ τούτου συμπεριλαμβάνονται στα έσοδα μηνός Απριλίου 2024. Επομένως, η πορεία των εσόδων της υπό εξέταση περιόδου, τόσο ως προς την αντίστοιχη περίοδο του προηγούμενου έτους, όσο και ως προς τη στοχοθεσία του τρέχοντος έτους, αποτυπώνεται ακριβέστερα σε σωρευτικό επίπεδο τετραμήνου.

3. Πορεία και διάρθρωση συνολικών εσόδων από φόρους και των επιμέρους βασικών κατηγοριών τους κατά τον μήνα Απρίλιο 2024

Τον Απρίλιο του 2024, τα συνολικά έσοδα από φόρους ανέρχονται σε **5.400,37 εκ. €**, αυξημένα κατά **28,79%** σε σχέση με τον Απρίλιο του 2023, όπου τα έσοδα διαμορφώθηκαν σε **4.193,19 εκ. €**, ενώ το ποσοστό επίτευξης του στόχου 2024 διαμορφώθηκε σε **137,76%**.

(Στόχος Απριλίου 2024: **3.920 εκ. €**)

Η εξέλιξη των εσόδων στις επτά βασικές κατηγορίες εσόδων από φόρους (Α.Λ.Ε. 11) για τον μήνα Απρίλιο του τρέχοντος έτους σε σχέση με τον αντίστοιχο περσινό μήνα, παρουσιάζεται στον πίνακα 2. Έξι εκ των επτά βασικών κατηγοριών εσόδων από φόρους παρουσιάζουν θετική μεταβολή τον υπό εξέταση μήνα, σε σύγκριση με τον αντίστοιχο μήνα του προηγούμενου έτους. Τη μεγαλύτερη – σε απόλυτες τιμές – θετική μεταβολή, παρουσιάζουν τα έσοδα από τους **τακτικούς φόρους ακίνητης περιουσίας** (Α.Λ.Ε. 113, **+ 833,57 εκ. €**) και ακολουθούν τα έσοδα από τους **φόρους επί αγαθών και υπηρεσιών** (Α.Λ.Ε. 111, **+ 466,26 εκ. €**), από τον **φόρο εισοδήματος** (Α.Λ.Ε. 115, **+287,56 εκ. €**), από τους **λοιπούς τρέχοντες φόρους** (Α.Λ.Ε. 119, **+11,67 εκ. €**), από τους **φόρους κεφαλαίου** (Α.Λ.Ε. 116, **+4,33 εκ. €**) και τέλος από τους **φόρους και δασμούς επί εισαγωγών** (Α.Λ.Ε. 112, **+2,54 εκ. €**). Στον αντίποδα, πτώση σε σχέση με τον Απρίλιο του 2023 εντοπίζεται στα έσοδα από τους **λοιπούς φόρους επί παραγωγής** (Α.Λ.Ε. 114, **-398,75 εκ. €**).

Πίνακας 2:
Έσοδα από φόρους Απριλίου 2024/2023 σε εκ. € (3ος βαθμός ανάλυσης)

Έσοδα από φόρους	Απρ 2023	Απρ 2024	% Συμμετοχής Απρ 2024	Απόλυτη Μεταβολή 2024/2023	Ποσοστιαία Μεταβολή 2024/2023
Φόροι επί αγαθών και υπηρεσιών (Α.Λ.Ε. 111)	2.697,13	3.163,40	58,6%	466,26	17,29% ↑
Φόροι και δασμοί επί εισαγωγών (Α.Λ.Ε. 112)	27,08	29,61	0,5%	2,54	9,37% ↑
Τακτικοί φόροι ακίνητης περιουσίας (Α.Λ.Ε. 113)	70,84	904,41	16,7%	833,57	1176,65% ↑
Λοιποί φόροι επί παραγωγής (Α.Λ.Ε. 114)	421,21	22,45	0,4%	-398,75	-94,67% ↓
Φόρος εισοδήματος (Α.Λ.Ε. 115)	853,66	1.141,21	21,1%	287,56	33,69% ↑
Φόροι κεφαλαίου (Α.Λ.Ε. 116)	18,18	22,51	0,4%	4,33	23,80% ↑
Λοιποί τρέχοντες φόροι (Α.Λ.Ε. 119)	105,10	116,77	2,2%	11,67	11,10% ↑
Σύνολο φόρων (Α.Λ.Ε. 11)	4.193,19	5.400,37	100,0%	1.207,17	28,79% ↑

Πηγή δεδομένων: Γενικό Λογιστήριο του Κράτους

Αναλυτικότερα, οι απόλυτες μεταβολές των κύριων κατηγοριών εσόδων από φόρους, που αθροιστικά συντελούν στην άνοδο των εσόδων κατά **1.207,17 εκ. €** τον Απρίλιο του 2024 σε σχέση με τον αντίστοιχο μήνα του προηγούμενου έτους, απεικονίζονται χαρακτηριστικά στο παρακάτω γράφημα:

Γράφημα 1:
Μεταβολές εσόδων στις κύριες κατηγορίες φόρων Απριλίου 2024/2023 σε εκ. €

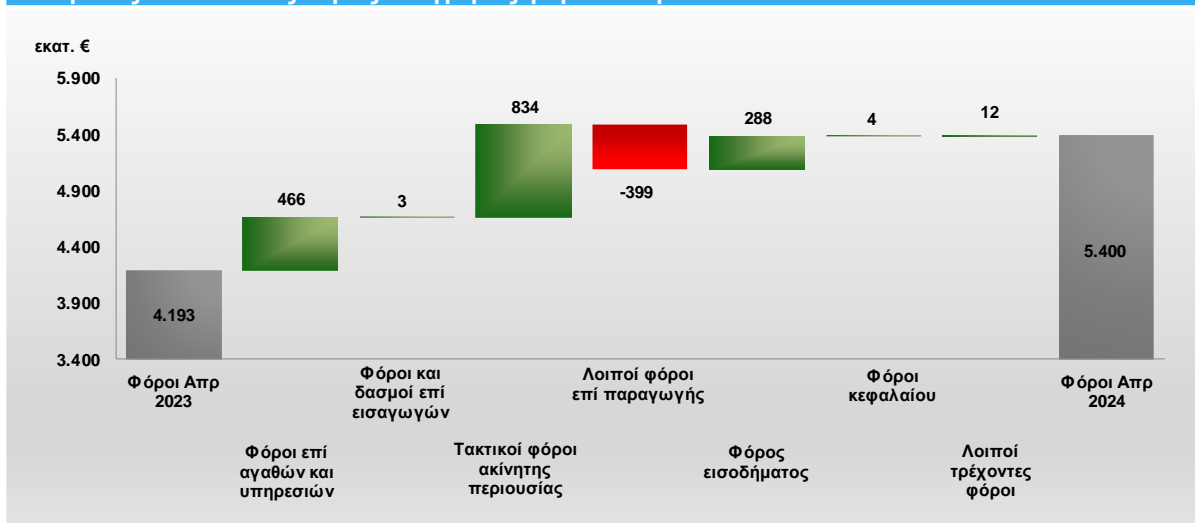

Πηγή δεδομένων: Γενικό Λογιστήριο του Κράτους

Στον πίνακα 3, παρουσιάζεται συγκριτικά η διαχρονική διακύμανση των επτά κατηγοριών φόρου κατά τον μήνα Απρίλιο την τελευταία πενταετία. Διαπιστώνεται ότι οι έξι εκ των επτά κατηγοριών φόρου σημειώνουν υψηλό πενταετές τον Απρίλιο του 2024, συντελώντας στην υψηλότερη επίτευξη συνολικών φόρων για τον εν λόγω μήνα από το 2020. Συγκεκριμένα, οι κατηγορίες αυτές είναι οι **φόροι επί αγαθών και υπηρεσιών** (Α.Λ.Ε. 111), οι **φόροι και δασμοί επί εισαγωγών** (Α.Λ.Ε. 112), οι **τακτικοί φόροι ακίνητης περιουσίας** (Α.Λ.Ε. 113), ο **φόρος εισοδήματος** (Α.Λ.Ε. 115), οι **φόροι κεφαλαίου** (Α.Λ.Ε. 116) και οι **λοιποί τρέχοντες φόροι** (Α.Λ.Ε. 119).

Πίνακας 3:
Διαχρονική εξέλιξη εσόδων από φόρους Απριλίου κατά την τελευταία 5ετία (2020-2024) σε εκ. €

Έσοδα από φόρους	Απρ 2020	Απρ 2021	Απρ 2022	Απρ 2023	Απρ 2024	Διαχρονική εξέλιξη
Φόροι επί αγαθών και υπηρεσιών (Α.Λ.Ε. 111)	2.002,46	2.056,69	2.416,61	2.697,13	3.163,40	
Φόροι και δασμοί επί εισαγωγών (Α.Λ.Ε. 112)	16,02	20,22	28,17	27,08	29,61	
Τακτικοί φόροι ακίνητης περιουσίας (Α.Λ.Ε. 113)	31,13	46,17	47,68	70,84	904,41	
Λοιποί φόροι επί παραγωγής (Α.Λ.Ε. 114)	8,92	483,85	515,94	421,21	22,45	
Φόρος εισοδήματος (Α.Λ.Ε. 115)	688,88	731,93	839,57	853,66	1.141,21	
Φόροι κεφαλαίου (Α.Λ.Ε. 116)	9,51	14,00	19,88	18,18	22,51	
Λοιποί τρέχοντες φόροι (Α.Λ.Ε. 119)	66,29	76,40	83,37	105,10	116,77	
Σύνολο φόρων (Α.Λ.Ε. 11)	2.823,20	3.429,26	3.951,21	4.193,19	5.400,37	

Πηγή δεδομένων: Γενικό Λογιστήριο του Κράτους



3.1. Φόροι επί αγαθών και υπηρεσιών

Τα έσοδα από τους φόρους επί αγαθών και υπηρεσιών τον Απρίλιο του 2024 ανέρχονται σε **3.163,4 εκ. €**, αυξημένα κατά **466,26 εκ. €**, ήτοι **17,29%** σε σχέση με τον αντίστοιχο μήνα του προηγούμενου έτους.

Όπως φαίνεται στον πίνακα 4, το σύνολο των επιμέρους λογαριασμών της συγκεκριμένης κατηγορίας εσόδων παρουσιάζει θετικές μεταβολές κατά τον υπό εξέταση μήνα, με τη μεγαλύτερη – σε απόλυτες τιμές – να εντοπίζεται στα έσοδα από τους **φόρους προστιθέμενης αξίας που εισπράττονται μέσω Δ.Ο.Υ.** (Α.Λ.Ε. 11101, **+214,87 εκ. €**) ενώ ακολουθούν τα έσοδα από τους **φόρους προστιθέμενης αξίας που εισπράττονται από τελωνεία** (Α.Λ.Ε. 11102, **+ 115,76 εκ. €**), από τους **ειδικούς φόρους κατανάλωσης** (Α.Λ.Ε. 11103, **+72,69 εκ. €**), από τους **λοιπούς φόρους επί συγκεκριμένων υπηρεσιών** (Α.Λ.Ε. 11108, **+36,72 εκ. €**) καθώς και από τους **φόρους επί χρηματοοικονομικών και κεφαλαιακών συναλλαγών** (Α.Λ.Ε. 11105, **+14,28 εκ. €**). Οι λοιπές επιμέρους κατηγορίες φόρου παρουσιάζουν μικρότερες σε απόλυτο μέγεθος αυξήσεις, όπως παρουσιάζεται στον πίνακα που ακολουθεί:

Πίνακας 4: Έσοδα από φόρους επί αγαθών και υπηρεσιών σε εκ. € (4ος βαθμός ανάλυσης)					
Έσοδα από φόρους επί αγαθών και υπηρεσιών	Απρ 2023	Απρ 2024	Ποσοστά Συμμετοχής Απρ 2024	Απόλυτη Μεταβολή 2024/2023	Ποσοστιαία Μεταβολή 2024/2023
Φόροι προστιθέμενης αξίας που εισπράττονται μέσω Δ.Ο.Υ. (Α.Λ.Ε. 11101)	1.412,14	1.627,01	51,4%	214,87	15,22% ↑
Φόροι προστιθέμενης αξίας που εισπράττονται από τελωνεία (Α.Λ.Ε. 11102)	551,27	667,04	21,1%	115,76	21,00% ↑
Ειδικό φόρο κατανάλωσης (Α.Λ.Ε. 11103)	510,52	583,20	18,4%	72,69	14,24% ↑
Φόροι με μορφή χαρτοσήμου (Α.Λ.Ε. 11104)	15,68	19,13	0,6%	3,45	21,99% ↑
Φόροι επί χρηματοοικονομικών και κεφαλαιακών συναλλαγών (Α.Λ.Ε. 11105)	55,89	70,17	2,2%	14,28	25,54% ↑
Φόροι ταξινόμησης οχημάτων (Α.Λ.Ε. 11106)	38,53	43,57	1,4%	5,04	13,09% ↑
Λοιποί φόροι επί συγκεκριμένων υπηρεσιών (Α.Λ.Ε. 11108)	94,87	131,59	4,2%	36,72	38,71% ↑
Λοιποί Φόροι επί αγαθών (Α.Λ.Ε. 11109)	18,24	21,69	0,7%	3,45	18,94% ↑
Σύνολο φόρων επί αγαθών και υπηρεσιών (Α.Λ.Ε. 111)	2.697,13	3.163,40	100,0%	466,26	17,29% ↑

Πηγή δεδομένων: Γενικό Λογιστήριο του Κράτους

Αναλυτικότερα, οι μεταβολές στους επιμέρους Α.Λ.Ε. της εν λόγω κατηγορίας σε επίπεδο 4^{ου} βαθμού ανάλυσης περιγράφονται παρακάτω:

Φόροι προστιθέμενης αξίας που εισπράττονται μέσω Δ.Ο.Υ. (Α.Λ.Ε. 11101)

Τα έσοδα από τους **φόρους προστιθέμενης αξίας που εισπράττονται μέσω Δ.Ο.Υ.** (Α.Λ.Ε. 11101) παρουσιάζουν άνοδο τον Απρίλιο του 2024, σε σχέση με τον Απρίλιο του 2023 κατά **214,87 εκ. €**. Επισημαίνεται ότι η μεγαλύτερη – σε απόλυτες τιμές – άνοδος εντοπίζεται στα έσοδα από τον **ΦΠΑ λοιπών περιπτώσεων που εισπράττεται μέσω Δ.Ο.Υ.** (Α.Λ.Ε 1110189, **+215,5 εκ. €**).

Φόροι προστιθέμενης αξίας που εισπράττονται από τελωνεία (Α.Λ.Ε. 11102)

Τα έσοδα από τους **φόρους προστιθέμενης αξίας που εισπράττονται από τελωνεία** (Α.Λ.Ε. 11102) καταγράφουν θετική μεταβολή κατά **115,76 εκ. €** τον Απρίλιο του τρέχοντος έτους σε σχέση με τον αντίστοιχο μήνα του προηγούμενου έτους. Η μεγαλύτερη - σε απόλυτες τιμές - αύξηση εντοπίζεται στα έσοδα από τον **ΦΠΑ λοιπών περιπτώσεων που εισπράττεται μέσω τελωνείων** (Α.Λ.Ε. 1110289,

+89,89 εκ. €) και ακολουθούν τα έσοδα από τον **ΦΠΑ στα οχήματα** (Α.Λ.Ε. 1110202, **+12,96 εκ. €**) καθώς και από τον **ΦΠΑ στα πετρελαιοειδή και στα παράγωγα αυτών** (Α.Λ.Ε. 1110201, **+12,39 εκ. €**). Οι λοιποί επιμέρους λογαριασμοί της συγκεκριμένης κατηγορίας εσόδων παρουσιάζουν μικρότερες - σε απόλυτο μέγεθος - μεταβολές.

Στο γράφημα 2, παρουσιάζονται αναλυτικά οι μεταβολές των εσόδων από τον ΦΠΑ στα προϊόντα πετρελαίου και παραγώγων αυτού, καπνού και αιθυλικής αλκοόλης, λόγω της σημαντικότητάς τους στο σύνολο των εσόδων της εν λόγω κατηγορίας:

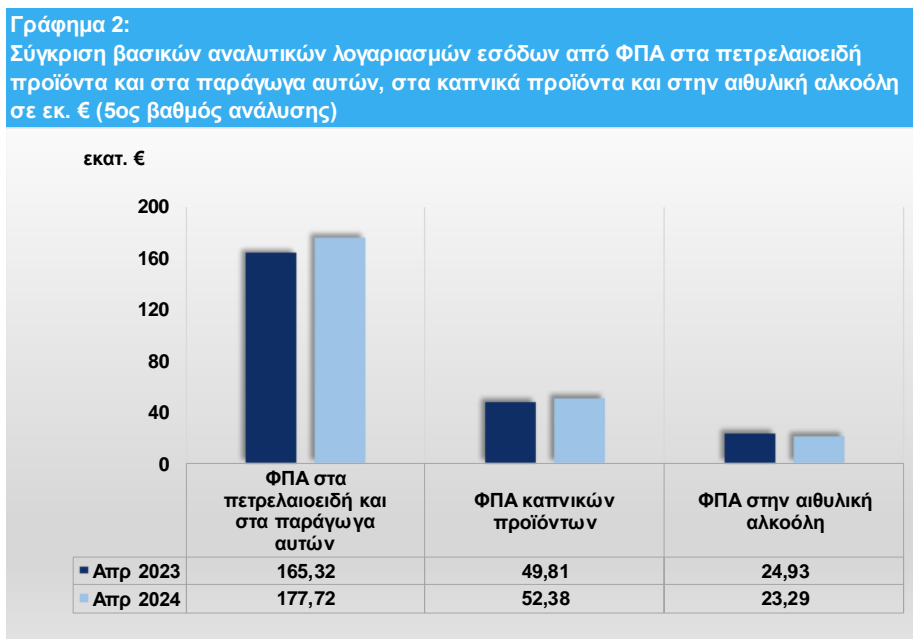

Πηγή δεδομένων: Γενικό Λογιστήριο του Κράτους

Επισημαίνεται ότι η αύξηση των εσόδων Φ.Π.Α. στα πετρελαιοειδή και στα παράγωγα αυτών (Α.Λ.Ε. 1110201) κατά την εξεταζόμενη περίοδο, αντανακλά μεταξύ άλλων, τη μεσοσταθμική άνοδο της τιμής των πετρελαιοειδών, για τον Απρίλιο του 2024 σε σχέση με τον αντίστοιχο μήνα του προηγούμενου έτους, κατά περίπου 5 δολάρια.

Ειδικό φόρος κατανάλωσης (Α.Λ.Ε. 11103)

Τα έσοδα από τους **ειδικούς φόρους κατανάλωσης** (Α.Λ.Ε. 11103, **583,2 εκ. €**) κινήθηκαν ανοδικά τον Απρίλιο του 2024 σε σχέση με τον Απρίλιο του 2023 κατά **72,69 εκ. €**, ήτοι 14,24%. Οι μεγαλύτερες θετικές μεταβολές -σε απόλυτα μεγέθη- εντοπίζονται κυρίως στα έσοδα από τον **ΕΦΚ στα προϊόντα καπνού** (Α.Λ.Ε. 1110310, **+38,66 εκ. €**), από τον **ΕΦΚ diesel κίνησης** (Α.Λ.Ε. 1110303, **+24,99 εκ. €**) καθώς και από τον **ΕΦΚ βενζινών** (Α.Λ.Ε. 1110302, **+10,96 εκ. €**). Στον αντίποδα, η μεγαλύτερη - σε απόλυτες τιμές - πτώση εντοπίζεται στα έσοδα από τον **ΕΦΚ diesel θέρμανσης** (Α.Λ.Ε. 1110304, **-5,81 εκ. €**). Οι κυριότεροι λοιποί επιμέρους λογαριασμοί της εν λόγω κατηγορίας εσόδων παρουσιάζουν μικρότερες -σε απόλυτο μέγεθος- μεταβολές, όπως παρουσιάζεται στον παρακάτω πίνακα:



Πίνακας 5:
Σύγκριση βασικών αναλυτικών λογαριασμών εσόδων από Ε.Φ.Κ. σε εκ. € (5ος βαθμός ανάλυσης)

Έσοδα από ειδικούς φόρους κατανάλωσης	Απρ 2023	Απρ 2024	Ποσοστά Συμμετοχής Απρ 2024	Απόλυτη Μεταβολή 2024/2023	Ποσοπαία Μεταβολή 2024/2023
ΕΦΚ υγραερίων (Α.Λ.Ε. 1110301)	7,15	7,56	1,3%	0,41	5,67% ↑
ΕΦΚ βενζινών (Α.Λ.Ε. 1110302)	152,98	163,94	28,1%	10,96	7,16% ↑
ΕΦΚ diesel κίνησης (Α.Λ.Ε. 1110303)	104,06	129,05	22,1%	24,99	24,02% ↑
ΕΦΚ diesel θέρμανσης (Α.Λ.Ε. 1110304)	15,94	10,13	1,7%	-5,81	-36,47% ↓
ΕΦΚ στην ηλεκτρική ενέργεια (Α.Λ.Ε. 1110305)	11,82	11,99	2,1%	0,17	1,45% ↑
ΕΦΚ στο φυσικό αέριο (Α.Λ.Ε. 1110306)	4,16	4,61	0,8%	0,44	10,57% ↑
ΕΦΚ λοιπών ενεργειακών προϊόντων (Α.Λ.Ε. 1110309)	2,47	3,33	0,6%	0,86	34,61% ↑
ΕΦΚ στα προϊόντα καπνού (Α.Λ.Ε. 1110310)	160,22	198,88	34,1%	38,66	24,13% ↑
ΕΦΚ αιθυλικής αλκοόλης και αλκοολούχων προϊόντων (Α.Λ.Ε. 1110311)	25,53	26,45	4,5%	0,92	3,61% ↑
ΕΦΚ στη μπίρα (Α.Λ.Ε. 1110312)	13,16	12,09	2,1%	-1,07	-8,12% ↓
ΕΦΚ στο κρασί (Α.Λ.Ε. 1110313)	0,17	0,13	0,0%	-0,04	-24,66% ↓
Φόρος κατανάλωσης στον καφέ (Α.Λ.Ε. 1110314)	10,78	12,20	2,1%	1,42	13,15% ↑
Φόρος κατανάλωσης στο ηλεκτρονικό τσιγάρο (Α.Λ.Ε. 1110315)	0,87	0,99	0,2%	0,13	14,52% ↑
Εφάπαξ εισφορά στα φορτηγά Ι.Χ. που μπαίνουν σε κυκλοφορία (Α.Λ.Ε. 1110317)	0,63	1,12	0,2%	0,49	79,14% ↑
Ειδικός φόρος πολυτελείας εμπορευμάτων (Α.Λ.Ε. 1110318)	0,58	0,75	0,1%	0,17	30,07% ↑

Πηγή δεδομένων: Γενικό Λογιστήριο του Κράτους

Επιπρόσθετα, στο Γράφημα 3, λόγω της μεγάλης τους συμμετοχής στο σύνολο των εσόδων της εν λόγω κατηγορίας, παρατίθεται η μεταβολή των εσόδων από τον **Ε.Φ.Κ. στα ενεργειακά προϊόντα** (Α.Λ.Ε. 1110301, 1110302, 1110303, 1110304, 1110305, 1110306 και 1110309), τον **Ε.Φ.Κ. στα καπνικά προϊόντα** (Α.Λ.Ε. 1110310 και 1110315) και τον **Ε.Φ.Κ. στα αλκοολούχα ποτά** (Α.Λ.Ε. 1110311, 1110312 και 1110313).

Γράφημα 3:
Σύγκριση εσόδων από ΕΦΚ στα ενεργειακά προϊόντα, στα καπνικά προϊόντα και στα αλκοολούχα ποτά σε εκ. € (5ος βαθμός ανάλυσης)

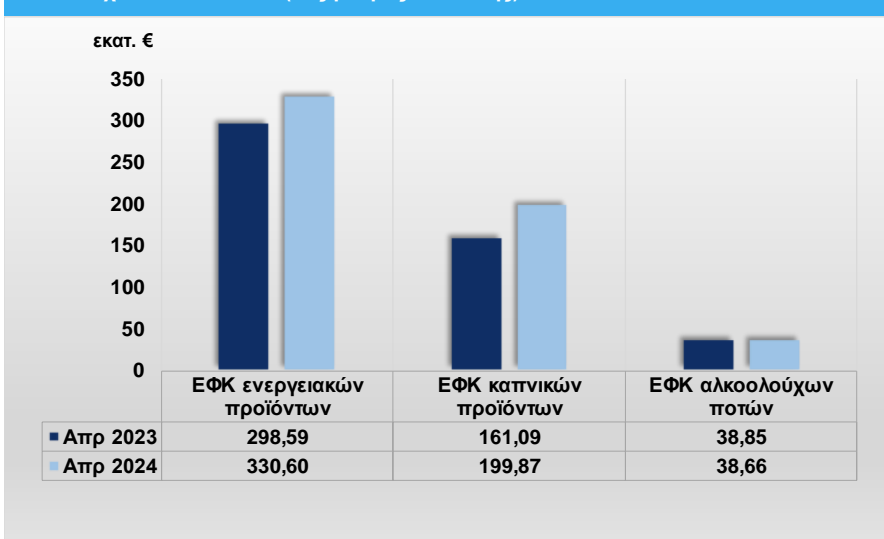

Πηγή δεδομένων: Γενικό Λογιστήριο του Κράτους



Φόροι με μορφή χαρτοσήμου (Α.Λ.Ε. 11104)

Τα έσοδα από τους φόρους με μορφή χαρτοσήμου διαμορφώνονται στα **19,13 εκ. €** παρουσιάζοντας αύξηση κατά **3,45 εκ. €** τον μήνα Απρίλιο μεταξύ των ετών 2024/2023, καθώς το σύνολο των επιμέρους λογαριασμών της εν λόγω κατηγορίας εσόδων ακολουθεί ανοδική πορεία. Η μεγαλύτερη αύξηση - σε απόλυτες τιμές - εντοπίζεται στα έσοδα από τα **λοιπά τέλη χαρτοσήμου** (Α.Λ.Ε. 1110489, **+2,42 εκ. €**).

Φόροι επί χρηματοοικονομικών και κεφαλαιακών συναλλαγών (Α.Λ.Ε. 11105)

Τα έσοδα της εν λόγω κατηγορίας διαμορφώνονται στα **70,17 εκ. €**, παρουσιάζοντας αύξηση κατά **14,28 εκ. €** τον Απρίλιο του 2024 σε σχέση με τον αντίστοιχο μήνα του προηγούμενου έτους. Η μεγαλύτερη αύξηση - σε απόλυτες τιμές - εντοπίζεται στα έσοδα από τον **φόρο στη μεταβίβαση οικοδομών** (Α.Λ.Ε. 1110502, **+20,62 εκ. €**). Οι μεταβολές που εμφανίζουν οι λοιποί λογαριασμοί της κατηγορίας είναι μικρότερες σε απόλυτο μέγεθος, όπως παρουσιάζεται στον πίνακα που ακολουθεί:

Πίνακας 6: Σύγκριση βασικών αναλυτικών λογαριασμών εσόδων από φόρους επί χρηματοοικονομικών και κεφαλαιακών συναλλαγών σε εκ. € (5ος βαθμός ανάλυσης)					
Έσοδα από φόρους επί χρηματοοικονομικών και κεφαλαιακών συναλλαγών	Απρ 2023	Απρ 2024	Ποσοστά Συμμετοχής Απρ 2024	Απόλυτη Μεταβολή 2024/2023	Ποσοστιαία Μεταβολή 2024/2023
Φόρος στη μεταβίβαση οικοπέδων και αγροκτημάτων (Α.Λ.Ε. 1110501)	6,71	9,58	13,7%	2,87	42,68% ↑
Φόρος στη μεταβίβαση οικοδομών (Α.Λ.Ε. 1110502)	31,01	51,63	73,6%	20,62	66,51% ↑
Φόρος στη συγκέντρωση κεφαλαίων (Α.Λ.Ε. 1110503)	1,65	1,84	2,6%	0,18	11,02% ↑
Δικαιώματα-Τέλη άμισθων υποθηκοφυλακείων (Α.Λ.Ε. 1110504)	5,76	1,01	1,4%	-4,75	-82,40% ↓
Δικαιώματα-Τέλη έμισθων υποθηκοφυλακείων (Α.Λ.Ε. 1110505)	1,93	1,21	1,7%	-0,71	-37,10% ↓
Φόρος επί των χρηματιστηριακών συναλλαγών (Α.Λ.Ε. 1110507)	5,66	3,18	4,5%	-2,48	-43,75% ↓
Λοιποί Φόροι επί χρηματοοικονομικών και κεφαλαιακών συναλλαγών (Α.Λ.Ε. 1110589)	3,17	1,71	2,4%	-1,46	-46,04% ↓

Πηγή δεδομένων: Γενικό Λογιστήριο του Κράτους

Φόροι ταξινόμησης οχημάτων (Α.Λ.Ε. 11106)

Τα έσοδα από τους φόρους ταξινόμησης οχημάτων τον μήνα που εξετάζεται διαμορφώνονται στα **43,57 εκ. €**, παρουσιάζοντας άνοδο κατά **5,04 εκ. €**, ήτοι **13,09%**, σε σχέση με τον Απρίλιο του προηγούμενου έτους. Η αύξηση αυτή οφείλεται κυρίως στην άνοδο των εσόδων της κυριότερης κατηγορίας εσόδων του εν λόγω φόρου, ήτοι του **τέλους ταξινόμησης στα επιβατικά αυτοκίνητα** (Α.Λ.Ε. 1110601, **+3,91 εκ. €**).

Σημειώνεται ότι βάσει σχετικού δελτίου τύπου της ΕΛΣΤΑΤ αναφορικά με τη χορήγηση αδειών κυκλοφορίας οχημάτων, τα αυτοκίνητα που κυκλοφόρησαν για πρώτη φορά (καινούργια ή μεταχειρισμένα εξωτερικού) παρουσίασαν αύξηση κατά 29,3% τον Απρίλιο μεταξύ των ετών 2024/2023.

Λοιποί φόροι επί συγκεκριμένων υπηρεσιών (Α.Λ.Ε. 11108)

Τα έσοδα από τους λοιπούς φόρους επί συγκεκριμένων υπηρεσιών διαμορφώνονται στα **131,59 εκ. €** τον Απρίλιο του 2024, παρουσιάζοντας άνοδο κατά **36,72 εκ. €** ήτοι **38,71%**, σε σχέση με τον αντίστοιχο περσινό μήνα. Οι μεταβολές των σημαντικότερων λογαριασμών της εν λόγω κατηγορίας εσόδων παρουσιάζονται στον παρακάτω πίνακα:



Πίνακας 7:
Σύγκριση βασικών αναλυτικών λογαριασμών εσόδων από λοιπούς φόρους επί συγκεκριμένων υπηρεσιών σε εκ. € (5ος βαθμός ανάλυσης)

Έσοδα από λοιπούς φόρους επί συγκεκριμένων υπηρεσιών	Απρ 2023	Απρ 2024	Ποσοστά Συμμετοχής Απρ 2024	Απόλυτη Μεταβολή 2024/2023	Ποσοπαία Μεταβολή 2024/2023
Τέλος πλοίων αναψυχής και ημερόπλοιοι (Α.Λ.Ε. 1110801)	0,00	0,45	0,3%	0,45	0,00%
Φόροι στα μικτά κέρδη των καζίνο (Α.Λ.Ε. 1110802)	3,27	4,47	3,4%	1,19	36,50% ↑
Φόροι στα μικτά κέρδη τυχερών παιγνίων (Α.Λ.Ε. 1110803)	52,42	68,83	52,3%	16,40	31,29% ↑
Φόροι στα εισιτήρια των καζίνο (Α.Λ.Ε. 1110804)	0,07	0,00	0,0%	-0,07	-98,79% ↓
Τέλη Eurocontrol (Α.Λ.Ε. 1110810)	2,95	5,82	4,4%	2,87	97,26% ↑
Τέλος πλοίων αναψυχής και ημερόπλοιοι (Α.Λ.Ε. 1110815)	1,12	1,52	1,2%	0,40	35,87% ↑
Φόρος ασφαλιστρων (Α.Λ.Ε. 1110820)	1,34	3,76	2,9%	2,43	181,55% ↑
Ειδικός φόρος στις διαφημίσεις που προβάλλονται από την τηλεόραση (Α.Λ.Ε. 1110821)	1,08	1,49	1,1%	0,42	38,79% ↑
Τέλη συνδρομητών σταθερής τηλεφωνίας (Α.Λ.Ε. 1110822)	9,02	10,15	7,7%	1,13	12,54% ↑
Τέλη συνδρομητών κινητής τηλεφωνίας (Α.Λ.Ε. 1110823)	18,43	22,93	17,4%	4,51	24,45% ↑
Τέλος στη συνδρομητική Τηλεόραση (Α.Λ.Ε. 1110824)	1,64	3,40	2,6%	1,76	107,10% ↑
Τέλος ανθεκτικότητας στην κλιματική κρίση (πρώην Φόρος στη Διαμονή) (Α.Λ.Ε. 1110825)	3,21	8,44	6,4%	5,23	163,01% ↑

Πηγή δεδομένων: Γενικό Λογιστήριο του Κράτους

Από τους επιμέρους αναλυτικούς λογαριασμούς της εν λόγω κατηγορίας εσόδων, τα έσοδα από τους **φόρους στα μικτά κέρδη τυχερών παιγνίων (Α.Λ.Ε. 1110803, +16,4 εκ. €)** εμφανίζουν τη σημαντικότερη - σε απόλυτες τιμές – άνοδο τον Απρίλιο μεταξύ των ετών 2024/2023.

Λοιποί φόροι επί αγαθών (Α.Λ.Ε. 11109)

Τα έσοδα από τους **λοιπούς φόρους επί αγαθών** κατά τον υπό εξέταση μήνα (**21,69 εκ. €**) σημειώνουν άνοδο κατά **3,45 εκ. €** σε σχέση με τον Απρίλιο του προηγούμενου έτους, η οποία οφείλεται κυρίως στην άνοδο των εσόδων από το **πράσινο τέλος στο diesel κίνησης (Α.Λ.Ε. 1110904, +1,92 εκ. €)** καθώς και από τους **ειδικούς φόρους στη διακίνηση καυσίμων (Α.Λ.Ε. 1110902, +1,02 εκ. €)**.



3.2. Φόροι και δασμοί επί εισαγωγών

Τα έσοδα από τους φόρους και δασμούς επί εισαγωγών τον Απρίλιο του 2024 διαμορφώνονται σε **29,61 εκ. €**, αυξημένα κατά **2,54 εκ. €**, ήτοι **9,37%**, σε σχέση με τον αντίστοιχο μήνα του 2023.

Πίνακας 8:

Έσοδα από φόρους και δασμούς επί εισαγωγών σε εκ. € (4ος βαθμός ανάλυσης)

Έσοδα από φόρους και δασμούς επί εισαγωγών	Απρ 2023	Απρ 2024	Ποσοστά Συμμετοχής Απρ 2024	Απόλυτη Μεταβολή 2024/2023	Ποσοστιαία Μεταβολή 2024/2023
Δασμοί (Α.Λ.Ε. 11201)	27,08	29,61	100,0%	2,54	9,37% ↑
Σύνολο φόρων και δασμών επί εισαγωγών (Α.Λ.Ε. 112)	27,08	29,61	100,0%	2,54	9,37% ↑

Πηγή δεδομένων: Γενικό Λογιστήριο του Κράτους

Τα έσοδα από **δασμούς** (Α.Λ.Ε. 11201), τα οποία αποτελούν τη μοναδική επιμέρους κατηγορία εσόδων από τους φόρους και δασμούς επί εισαγωγών προέρχονται, πρωτίστως, από τους **δασμούς κοινού δασμολογίου** (Α.Λ.Ε. 1120101) που επιβάλλονται στις εισαγωγές από κράτη μη μέλη της ΕΕ και, δευτερευόντως, από τους **δασμούς αντιντάμπινγκ και αντισταθμιστικούς δασμούς** (Α.Λ.Ε. 1120102). Τα μεγέθη και οι μεταβολές των προαναφερόμενων επιμέρους αναλυτικών λογαριασμών για τον μήνα Απρίλιο μεταξύ των ετών 2024/2023, παρουσιάζονται στον παρακάτω πίνακα:

Πίνακας 9:

Σύγκριση βασικών αναλυτικών λογαριασμών εσόδων από δασμούς σε εκ. € (5ος βαθμός ανάλυσης)

Έσοδα από δασμούς	Απρ 2023	Απρ 2024	Ποσοστά Συμμετοχής Απρ 2024	Απόλυτη Μεταβολή 2024/2023	Ποσοστιαία Μεταβολή 2024/2023
Δασμοί Κοινού Δασμολογίου (Α.Λ.Ε. 1120101)	25,49	27,70	93,5%	2,20	8,64% ↑
Δασμοί αντιντάμπινγκ και αντισταθμιστικοί δασμοί (Α.Λ.Ε. 1120102)	1,58	1,92	6,5%	0,33	21,09% ↑

Πηγή δεδομένων: Γενικό Λογιστήριο του Κράτους

Αξίζει να επισημανθεί η επίδραση του διεθνούς επιπέδου τιμών στη διαμόρφωση του μεγέθους των εσόδων από δασμούς που επιβάλλονται στις εισαγωγές. Σημειώνεται ότι βάσει του σχετικού Δελτίου Εμπορευματικών συναλλαγών της ΕΛΣΤΑΤ, η συνολική αξία των εισαγωγών τον Απρίλιο του 2024 παρουσίασε αύξηση κατά 19,8% σε σχέση με τον αντίστοιχο μήνα του προηγούμενου έτους.

3.3. Τακτικοί φόροι ακίνητης περιουσίας

Τα έσοδα από τους τακτικούς φόρους ακίνητης περιουσίας τον Απρίλιο του 2024 διαμορφώνονται σε **904,41 εκ. €**, παρουσιάζοντας άνοδο κατά **833,57 εκ. €**, ήτοι **1.176,65%**, σε σχέση με τον αντίστοιχο μήνα του 2023.

Πίνακας 10:

Έσοδα από τακτικούς φόρους ακίνητης περιουσίας σε εκ. € (4ος βαθμός ανάλυσης)

Έσοδα από τακτικούς φόρους ακίνητης περιουσίας	Απρ 2023	Απρ 2024	Ποσοστά Συμμετοχής Απρ 2024	Απόλυτη Μεταβολή 2024/2023	Ποσοστιαία Μεταβολή 2024/2023
Τακτικοί φόροι επί της ιδιοκτησίας ακίνητης περιουσίας (Α.Λ.Ε. 11301)	70,84	904,41	100,0%	833,57	1176,65% ↑
Σύνολο τακτικών φόρων ακίνητης περιουσίας (Α.Λ.Ε. 113)	70,84	904,41	100,0%	833,57	1176,65% ↑

Πηγή δεδομένων: Γενικό Λογιστήριο του Κράτους

Τα έσοδα από τους **τακτικούς φόρους επί της ιδιοκτησίας ακίνητης περιουσίας** (Α.Λ.Ε. 11301), τα οποία αποτελούν τη μοναδική επιμέρους κατηγορία εσόδων από τους τακτικούς φόρους ακίνητης περιουσίας, καθορίζονται σχεδόν αποκλειστικά από τα έσοδα του **Ενιαίου Φόρου Ιδιοκτησίας Ακινήτων - ΕΝ.Φ.Ι.Α.** (Α.Λ.Ε. 1130104), τα οποία τον Απρίλιο του 2024 καταγράφουν άνοδο κατά **860,28 εκ. €** σε σχέση με τον Απρίλιο του 2023 και διαμορφώνονται στα **902,67 εκ.**, όπως φαίνεται στον πίνακα που ακολουθεί:

Πίνακας 11:

Σύγκριση βασικών αναλυτικών λογαριασμών εσόδων από τακτικούς φόρους επί της ιδιοκτησίας ακίνητης περιουσίας σε εκ. € (5ος βαθμός ανάλυσης)

Έσοδα από τακτικούς φόρους επί της ιδιοκτησίας ακίνητης περιουσίας	Απρ 2023	Απρ 2024	Ποσοστά Συμμετοχής Απρ 2024	Απόλυτη Μεταβολή 2024/2023	Ποσοστιαία Μεταβολή 2024/2023
Φόρος στην ακίνητη περιουσία (ΦΑΠ) (Α.Λ.Ε. 1130101)	0,79	0,77	0,1%	-0,02	-2,72% ↓
Ενιαίο τέλος ακινήτων (Α.Λ.Ε. 1130102)	0,04	0,04	0,0%	0,00	-0,23% ↓
Έκτακτο Ειδικό Τέλος Ηλεκτροδοτούμενων Δομημένων Επιφανειών (ΕΕΤΗΔΕ) (Α.Λ.Ε. 1130103)	27,60	0,92	0,1%	-26,68	-96,67% ↓
Ενιαίος Φόρος Ιδιοκτησίας Ακινήτων (ΕΝΦΙΑ) (Α.Λ.Ε. 1130104)	42,39	902,67	99,8%	860,28	2029,68% ↑
Λοιποί φόροι στην ακίνητη περιουσία (Α.Λ.Ε. 1130189)	0,03	0,02	0,0%	-0,01	-31,56% ↓

Πηγή δεδομένων: Γενικό Λογιστήριο του Κράτους

Επισημαίνεται ότι βάσει του ν. 5087/2024 (ΦΕΚ Α' 25/16-02-2024), για τον ΕΝ.Φ.Ι.Α. του έτους 2024, ο φόρος καταβάλλεται σε έντεκα (11) ισόποσες μηνιαίες δόσεις, εκ των οποίων η πρώτη καταβάλλεται μέχρι και την 30 Απριλίου 2024. Συνεπώς, η πρώτη δόση του εν λόγω φόρου για το τρέχον έτος καταβάλλεται κατά ένα μήνα νωρίτερα από την πρώτη δόση του ΕΝ.Φ.Ι.Α. έτους 2023, γεγονός που δικαιολογεί την αύξηση των εσόδων που παρουσιάζεται τον υπό εξέταση μήνα σε σχέση με τον αντίστοιχο μήνα του προηγούμενου έτους.



3.4. Λοιποί φόροι επί παραγωγής

Τα έσοδα από τους λοιπούς φόρους επί παραγωγής τον Απρίλιο του 2024 διαμορφώνονται σε **22,45 εκ. €**, παρουσιάζοντας μείωση κατά **398,75 εκ. €**, ήτοι **94,67%**, σε σχέση με τον αντίστοιχο μήνα του προηγούμενου έτους.

Πίνακας 12:

Έσοδα από λοιπούς φόρους επί παραγωγής σε εκ. € (4ος βαθμός ανάλυσης)

Έσοδα από λοιπούς φόρους επί παραγωγής	Απρ 2023	Απρ 2024	Ποσοστά Συμμετοχής Απρ 2024	Απόλυτη Μεταβολή 2024/2023	Ποσοστιαία Μεταβολή 2024/2023
Επιχειρηματικές και επαγγελματικές άδειες (Α.Λ.Ε. 11401)	15,70	15,62	69,6%	-0,08	-0,49% ↓
Διάφοροι άλλοι φόροι επί παραγωγής (Α.Λ.Ε. 11409)	405,51	6,83	30,4%	-398,68	-98,32% ↓
Σύνολο λοιπών φόρων επί παραγωγής (Α.Λ.Ε. 114)	421,21	22,45	100,0%	-398,75	-94,67% ↓

Πηγή δεδομένων: Γενικό Λογιστήριο του Κράτους

Αναλυτικότερα, οι μεταβολές στους επιμέρους Α.Λ.Ε. της εν λόγω κατηγορίας περιγράφονται παρακάτω:

Επιχειρηματικές και επαγγελματικές άδειες (Α.Λ.Ε. 11401)

Η πτωτική πορεία των εσόδων κατά **0,08 εκ. €** στην κατηγορία των **επιχειρηματικών και επαγγελματικών αδειών** για τον Απρίλιο μεταξύ των ετών 2024/2023, αποδίδεται κυρίως στη μείωση των εσόδων από τις **λοιπές επιχειρηματικές και επαγγελματικές άδειες** (Α.Λ.Ε. 1140189, **-3,12 εκ. €**), η οποία αντισταθμίζει πλήρως την αύξηση των εσόδων από το **τέλος επιτηδεύματος** (Α.Λ.Ε. 1140101, **+2,12 εκ. €**). Οι λοιπές κυριότερες κατηγορίες εσόδων παρουσιάζουν μικρότερες – σε απόλυτο μέγεθος - μεταβολές, όπως παρουσιάζεται στον πίνακα που ακολουθεί:

Πίνακας 13:

Σύγκριση βασικών αναλυτικών λογαριασμών εσόδων από επιχειρηματικές και επαγγελματικές άδειες σε εκ. € (5ος βαθμός ανάλυσης)

Έσοδα από επιχειρηματικές και επαγγελματικές άδειες	Απρ 2023	Απρ 2024	Ποσοστά Συμμετοχής Απρ 2024	Απόλυτη Μεταβολή 2024/2023	Ποσοστιαία Μεταβολή 2024/2023
Τέλος Επιτηδεύματος (Α.Λ.Ε. 1140101)	9,57	11,69	74,8%	2,12	22,20% ↑
Ειδικά Τέλη διενέργειας τεχνικού ελέγχου οχημάτων (Α.Λ.Ε. 1140103)	1,43	1,90	12,2%	0,47	32,63% ↑
Έσοδα από εκδόσεις πολεοδομικών αδειών (Α.Λ.Ε. 1140104)	0,34	0,51	3,3%	0,17	49,30% ↑
Ειδικό τέλος για άδειες λειτουργίας καζίνο (Α.Λ.Ε. 1140105)	0,18	0,15	0,9%	-0,04	-21,27% ↓
Τέλη χορήγησης αδειών από τις λιμενικές αρχές (Α.Λ.Ε. 1140106)	0,18	0,24	1,5%	0,06	32,63% ↑
Τέλη μηχανημάτων έργων (Α.Λ.Ε. 1140108)	0,00	0,26	1,7%	0,26	0,00%
Λοιπές Επιχειρηματικές και επαγγελματικές άδειες (Α.Λ.Ε. 1140189)	3,99	0,87	5,6%	-3,12	-78,10% ↓

Πηγή δεδομένων: Γενικό Λογιστήριο του Κράτους

Διάφοροι άλλοι φόροι επί παραγωγής (Α.Λ.Ε. 11409)

Τα έσοδα της κατηγορίας **διάφοροι άλλοι φόροι επί παραγωγής** διαμορφώνονται στα **6,83 εκ. €**, παρουσιάζοντας πτώση κατά **398,68 εκ. €** σε σχέση με τον Απρίλιο του 2023. Η σημαντική αυτή μείωση οφείλεται στα έσοδα από τη **συμμετοχή του Δημοσίου στα κέρδη της Τράπεζας της Ελλάδος** (Α.Λ.Ε. 1140911), όπου το 2023 ανήλθαν στα 400,69 εκ. € και καταβλήθηκαν τον Απρίλιο, ενώ κατά το



τρέχον έτος δεν έχουν προϋπολογισθεί έσοδα στην εν λόγω κατηγορία. Οι κυριότεροι λοιποί επιμέρους Α.Λ.Ε. των διάφορων άλλων φόρων επί παραγωγής, παρουσιάζουν μικρότερες σε απόλυτο μέγεθος μεταβολές, όπως παρουσιάζεται στον πίνακα που ακολουθεί:

Πίνακας 14: Σύγκριση βασικών αναλυτικών λογαριασμών εσόδων από διάφορους άλλους φόρους επί παραγωγής σε εκ. € (5ος βαθμός ανάλυσης)					
Έσοδα από διάφορους άλλους φόρους επί παραγωγής	Απρ 2023	Απρ 2024	Ποσοστά Συμμετοχής Απρ 2024	Απόλυτη Μεταβολή 2024/2023	Ποσοσπαία Μεταβολή 2024/2023
Έσοδα Ελληνικού Οργανισμού Φαρμάκων - Ε.Ο.Φ. (Α.Λ.Ε. 1140902)	0,02	0,26	3,9%	0,24	974,66% ↑
Τέλη υπέρ Ε.Ο.Φ. ετοιμότητας των ιατροτεχνολογικών προϊόντων (Α.Λ.Ε. 1140903)	0,08	0,28	4,0%	0,20	247,18% ↑
Τέλη Διεύθυνσης Μητρώων και Τεχνικών Επαγγελμάτων του Υ.ΠΕ.ΧΩ.Δ.Ε. (Α.Λ.Ε. 1140904)	0,02	0,09	1,4%	0,07	329,16% ↑
Κράτηση στις δαπάνες έργων των Ο.Τ.Α. για την Τ.Υ.Δ.Κ. (Α.Λ.Ε. 1140907)	0,08	0,09	1,3%	0,01	8,38% ↑
Κράτηση στις συμβάσεις της Επιτροπής Προμηθειών Υγείας (Α.Λ.Ε. 1140908)	2,30	3,94	57,7%	1,64	71,43% ↑
Τέλη ελέγχων εισαγομένων και εξαγομένων φυτών και φυτικών προϊόντων (Α.Λ.Ε. 1140909)	0,10	0,12	1,7%	0,02	18,95% ↑
Άδειες ραδιοφωνικών και τηλεοπτικών Σταθμών (Α.Λ.Ε. 1140910)	1,94	1,73	25,3%	-0,21	-10,98% ↓
Συμμετοχή του Δημοσίου στα κέρδη της Τράπεζας της Ελλάδος (Α.Λ.Ε. 1140911)	400,69	0,00	0,0%	-400,69	-100,00% ↓
Λοιποί φόροι επί της παραγωγής (Α.Λ.Ε. 1140989)	0,26	0,31	4,6%	0,05	18,19% ↑

Πηγή δεδομένων: Γενικό Λογιστήριο του Κράτους

3.5. Φόρος εισοδήματος

Τα έσοδα από τον φόρο εισοδήματος τον Απρίλιο του 2024 ανέρχονται σε **1.141,21 εκ. €**, παρουσιάζοντας αύξηση κατά **287,56 εκ. €**, ήτοι **33,69%**, σε σχέση με τον αντίστοιχο μήνα του προηγούμενου έτους.

Το σύνολο των έξι επιμέρους αναλυτικών λογαριασμών της κατηγορίας εσόδων από τον φόρο εισοδήματος παρουσιάζει αύξηση τον Απρίλιο μεταξύ των ετών 2024/2023, με τη μεγαλύτερη αύξηση να εντοπίζεται στα έσοδα από τον **φόρο εισοδήματος πληρωτέο από Φυσικά Πρόσωπα (ΦΠ)** (Α.Λ.Ε. 11501, **+207,89 εκ. €**) ενώ ακολουθούν τα έσοδα από τον **φόρο εισοδήματος ειδικών κατηγοριών** (Α.Λ.Ε. 11506, **+44,37 εκ. €**) καθώς και από τον **φόρο εισοδήματος πληρωτέο από εταιρείες (ΝΠ)** (Α.Λ.Ε. 11502, **+31,09 εκ. €**). Οι λοιποί επιμέρους αναλυτικοί λογαριασμοί της εν λόγω κατηγορίας παρουσιάζουν μικρότερες σε απόλυτα μεγέθη αυξήσεις, όπως παρουσιάζεται στον πίνακα που ακολουθεί.

Πίνακας 15:

Έσοδα από τον φόρο εισοδήματος σε εκ. € (4ος βαθμός ανάλυσης)

Έσοδα από φόρο εισοδήματος	Απρ 2023	Απρ 2024	Ποσοστά Συμμετοχής Απρ 2024	Απόλυτη Μεταβολή 2024/2023	Ποσοστιαία Μεταβολή 2024/2023
Φόρος εισοδήματος πληρωτέος από Φυσικά Πρόσωπα (ΦΠ) (Α.Λ.Ε. 11501)	696,48	904,37	79,2%	207,89	29,85% ↑
Φόρος εισοδήματος πληρωτέος από εταιρείες (ΝΠ) (Α.Λ.Ε. 11502)	64,30	95,39	8,4%	31,09	48,35% ↑
Φόροι επί κερδών διακράτησης (Α.Λ.Ε. 11503)	1,11	1,59	0,1%	0,48	43,22% ↑
Φόροι επί κερδών από λαχεία και τυχερά παίγνια (Α.Λ.Ε. 11504)	13,89	15,63	1,4%	1,74	12,53% ↑
Φόρος εισοδήματος κατοίκων αλλοδαπής (Α.Λ.Ε. 11505)	5,12	7,10	0,6%	1,98	38,64% ↑
Φόρος εισοδήματος ειδικών κατηγοριών (Α.Λ.Ε. 11506)	72,75	117,13	10,3%	44,37	60,99% ↑
Σύνολο φόρων εισοδήματος (Α.Λ.Ε. 115)	853,66	1.141,21	100,0%	287,56	33,69% ↑

Πηγή δεδομένων: Γενικό Λογιστήριο του Κράτους

Σημειώνεται ότι βάσει σχετικού δελτίου τύπου της ΑΑΔΕ, ξεκίνησε στις 25/04/2024 η διαδικασία υποβολής των φορολογικών δηλώσεων εισοδήματος για το έτος 2023.

Αναλυτικότερα, οι μεταβολές στους επιμέρους Α.Λ.Ε. της εν λόγω κατηγορίας περιγράφονται παρακάτω:

Φόρος εισοδήματος πληρωτέος από Φυσικά Πρόσωπα (ΦΠ) (Α.Λ.Ε. 11501)

Άνοδο κατά **207,89 εκ. €** παρουσιάζουν τα έσοδα της εν λόγω κατηγορίας, τα οποία διαμορφώνονται σε **904,37 εκ. €**. Εξετάζοντας τους επιμέρους αναλυτικούς λογαριασμούς, οι μεγαλύτερες - σε απόλυτες τιμές - αυξήσεις εντοπίζονται στα έσοδα από τον **φόρο στο εισόδημα από μισθούς – παρακράτηση** (Α.Λ.Ε. 1150103, **+141,65 εκ. €**) και ακολουθούν τα έσοδα από τον **φόρο στο εισόδημα από συντάξεις – παρακράτηση** (Α.Λ.Ε. 1150104, **+28,87 εκ. €**) καθώς και από τον **φόρο στο εισόδημα ΦΠ (πλην μισθών και συντάξεων) - παρακράτηση** (Α.Λ.Ε. 1150105, **+28,82 εκ. €**). Οι κυριότεροι λοιποί επιμέρους λογαριασμοί της εν λόγω κατηγορίας εσόδων, παρουσιάζουν μικρότερες σε απόλυτο μέγεθος μεταβολές, όπως παρουσιάζεται στον πίνακα που ακολουθεί:



Πίνακας 16:
Σύγκριση βασικών αναλυτικών λογαριασμών εσόδων φόρου εισοδήματος Φ.Π. σε εκ. € (5ος βαθμός ανάλυσης)

Έσοδα από φόρο εισοδήματος Φ.Π.	Απρ 2023	Απρ 2024	Ποσοστά Συμμετοχής Απρ 2024	Απόλυτη Μεταβολή 2024/2023	Ποσοστιαία Μεταβολή 2024/2023
Φόρος στο εισόδημα ΦΠ - εκκαθάριση δηλώσεων (Α.Λ.Ε. 1150101)	56,81	63,20	7,0%	6,39	11,25% ↑
Φόρος στο εισόδημα ΦΠ - προκαταβολή (Α.Λ.Ε. 1150102)	8,47	11,21	1,2%	2,74	32,34% ↑
Φόρος στο εισόδημα από μισθούς - παρακράτηση (Α.Λ.Ε. 1150103)	365,78	507,43	56,1%	141,65	38,73% ↑
Φόρος στο εισόδημα από συντάξεις - παρακράτηση (Α.Λ.Ε. 1150104)	175,01	203,88	22,5%	28,87	16,50% ↑
Φόρος στο εισόδημα ΦΠ (πλην μισθών και συντάξεων) - παρακράτηση (Α.Λ.Ε. 1150105)	62,44	91,26	10,1%	28,82	46,15% ↑
Ειδική εισφορά αλληλεγγύης για την καταπολέμηση της ανεργίας (Α.Λ.Ε. 1150106)	21,39	22,55	2,5%	1,16	5,44% ↑
Ειδική εισφορά αλληλεγγύης στα ΦΠ (Α.Λ.Ε. 1150107)	6,44	4,60	0,5%	-1,84	-28,61% ↓

Πηγή δεδομένων: Γενικό Λογιστήριο του Κράτους

Φόρος εισοδήματος πληρωτέος από εταιρίες (ΝΠ) (Α.Λ.Ε. 11502)

Όλοι οι λογαριασμοί της εν λόγω κατηγορίας εσόδων (Α.Λ.Ε. 11502, **95,39 εκ. €**) κινούνται ανοδικά τον Απρίλιο του 2024 σε σχέση με τον Απρίλιο του 2023, συντελώντας στην αύξηση των εσόδων κατά **31,09 εκ. €**. Η μεγαλύτερη άνοδος εντοπίζεται στα έσοδα από τον **φόρο στο εισόδημα ΝΠ κερδοσκοπικού χαρακτήρα – προκαταβολή** (Α.Λ.Ε. 1150202, **+10,5 εκ. €**), από τον **φόρο στο εισόδημα κοινοπραξιών και λοιπών νομικών οντοτήτων - εκκαθάριση δηλώσεων** (Α.Λ.Ε. 1150203, **+8,37 εκ. €**) καθώς και από τον **φόρο στο εισόδημα ΝΠ κερδοσκοπικού χαρακτήρα - εκκαθάριση δηλώσεων** (Α.Λ.Ε. 1150201, **+7,51 εκ. €**). Οι λοιπές επιμέρους κατηγορίες του εν λόγω λογαριασμού παρουσιάζουν μικρότερες σε απόλυτο μέγεθος αυξήσεις, όπως φαίνεται στον πίνακα που ακολουθεί:

Πίνακας 17:
Σύγκριση βασικών αναλυτικών λογαριασμών εσόδων φόρου εισοδήματος Ν.Π. σε εκ. € (5ος βαθμός ανάλυσης)

Έσοδα από φόρο εισοδήματος Ν.Π.	Απρ 2023	Απρ 2024	Ποσοστά Συμμετοχής Απρ 2024	Απόλυτη Μεταβολή 2024/2023	Ποσοστιαία Μεταβολή 2024/2023
Φόρος στο εισόδημα ΝΠ κερδοσκοπικού χαρακτήρα - εκκαθάριση δηλώσεων (Α.Λ.Ε. 1150201)	21,10	28,60	30,0%	7,51	35,58% ↑
Φόρος στο εισόδημα ΝΠ κερδοσκοπικού χαρακτήρα - προκαταβολή (Α.Λ.Ε. 1150202)	18,19	28,69	30,1%	10,50	57,73% ↑
Φόρος στο εισόδημα κοινοπραξιών και λοιπών νομικών οντοτήτων - εκκαθάριση δηλώσεων (Α.Λ.Ε. 1150203)	6,92	15,29	16,0%	8,37	121,02% ↑
Φόρος στο εισόδημα κοινοπραξιών και λοιπών νομικών οντοτήτων - προκαταβολή (Α.Λ.Ε. 1150204)	5,20	9,12	9,6%	3,92	75,34% ↑
Φόρος επί των διανεμόμενων κερδών των ημεδαπών εταιριών (Α.Λ.Ε. 1150205)	12,29	12,74	13,4%	0,44	3,62% ↑
Εφάπαξ φόροι εισοδήματος ΝΠ (Α.Λ.Ε. 1150206)	0,12	0,26	0,3%	0,14	118,85% ↑
Λοιποί φόροι στο εισόδημα εταιριών (Α.Λ.Ε. 1150289)	0,49	0,69	0,7%	0,21	42,65% ↑

Πηγή δεδομένων: Γενικό Λογιστήριο του Κράτους



Φόροι επί κερδών διακράτησης (Α.Λ.Ε. 11503)

Τα έσοδα από φόρους της εν λόγω κατηγορίας διαμορφώνονται σε **1,59 εκ. €** τον υπό εξέταση μήνα, καταγράφοντας αύξηση κατά **0,48 εκ. €** σε σχέση με τον Απρίλιο του 2023, κυρίως λόγω της αύξησης των εσόδων από τον **φόρο μεταβίβασης επιχειρήσεων και χρηματοοικονομικών στοιχείων** (Α.Λ.Ε. 1150302, **+0,48 εκ. €**), ο οποίος αποτελεί και τον κυριότερο επιμέρους λογαριασμό της εν λόγω κατηγορίας εσόδων.

Φόροι επί κερδών από λαχεία και τυχερά παίγνια (Α.Λ.Ε. 11504)

Τα έσοδα της υπό εξέταση κατηγορίας ανέρχονται σε **15,63 εκ. €** τον Απρίλιο του 2024, παρουσιάζοντας αύξηση κατά **1,74 εκ. €** σε σχέση με τον Απρίλιο του 2023, η οποία προέρχεται αποκλειστικά από τον μοναδικό επιμέρους λογαριασμό της εν λόγω κατηγορίας, ήτοι από τα έσοδα από τους **λοιπούς φόρους επί κερδών από λαχεία και τυχερά παίγνια** (Α.Λ.Ε. 1150489).

Φόρος εισοδήματος κατοίκων αλλοδαπής (Α.Λ.Ε. 11505)

Τα έσοδα από τον φόρο εισοδήματος κατοίκων αλλοδαπής σημειώνουν αύξηση κατά **1,98 εκ. €** τον Απρίλιο μεταξύ των ετών 2024/2023, η οποία αποδίδεται στην ανοδική πορεία των εσόδων από τον **φόρο εισοδήματος αλλοδαπής για πνευματικά και άλλα δικαιώματα** (Α.Λ.Ε. 1150501, **+1,82 εκ. €**).

Φόρος εισοδήματος ειδικών κατηγοριών (Α.Λ.Ε. 11506)

Άνοδο κατά **44,37 εκ. €** παρουσιάζουν τα έσοδα της εν λόγω κατηγορίας τον Απρίλιο μεταξύ των ετών 2024/2023, κυρίως λόγω της ανοδικής πορείας των εσόδων από τον **φόρο επί των τόκων των καταθέσεων, συμφωνιών επαναγοράς, ομολόγων κ.λπ.** (Α.Λ.Ε. 1150602, **+21,3 εκ. €**) καθώς και από τους **λοιπούς φόρους εισοδήματος ειδικών κατηγοριών** (Α.Λ.Ε. 1150689, **+18,26 εκ. €**). Οι κυριότερες λοιπές επιμέρους κατηγορίες, παρουσιάζουν μικρότερες σε απόλυτο μέγεθος μεταβολές, όπως φαίνεται στον πίνακα που ακολουθεί:

Πίνακας 18: Σύγκριση βασικών αναλυτικών λογαριασμών εσόδων από φόρο εισοδήματος ειδικών κατηγοριών σε εκ. € (5ος βαθμός ανάλυσης)					
Έσοδα από φόρο εισοδήματος ειδικών κατηγοριών	Απρ 2023	Απρ 2024	Ποσοστά Συμμετοχής Απρ 2024	Απόλυτη Μεταβολή 2024/2023	Ποσοστιαία Μεταβολή 2024/2023
Φόρος Πλοίων (Α.Λ.Ε. 1150601)	8,69	13,68	11,7%	4,99	57,42% ↑
Φόρος επί των τόκων των καταθέσεων, συμφωνιών επαναγοράς, ομολόγων κ.λπ. (Α.Λ.Ε. 1150602)	28,29	49,59	42,3%	21,30	75,32% ↑
Φόρος στο εισόδημα νομικών προσώπων μη κερδοσκοπικού χαρακτήρα - εκκαθάριση δηλώσεων (Α.Λ.Ε. 1150604)	0,52	0,25	0,2%	-0,28	-52,75% ↓
Φόρος στο εισόδημα νομικών προσώπων μη κερδοσκοπικού χαρακτήρα - προκαταβολή (Α.Λ.Ε. 1150605)	0,11	0,21	0,2%	0,09	82,26% ↑
Λοιποί φόροι εισοδήματος ειδικών κατηγοριών (1150689)	35,14	53,41	45,6%	18,26	51,97% ↑

Πηγή δεδομένων: Γενικό Λογιστήριο του Κράτους



3.6. Φόροι κεφαλαίου

Τα έσοδα από τους φόρους κεφαλαίου τον Απρίλιο του 2024 ανέρχονται σε **22,51 εκ. €**, αυξημένα κατά **4,33 εκ. €**, ήτοι **23,8%**, σε σχέση με τον αντίστοιχο μήνα του προηγούμενου έτους.

Πίνακας 19:
Έσοδα από φόρους κεφαλαίου σε εκ. € (4ος βαθμός ανάλυσης)

Έσοδα από φόρους κεφαλαίου	Απρ 2023	Απρ 2024	Ποσοστά Συμμετοχής Απρ 2024	Απόλυτη Μεταβολή 2024/2023	Ποσοστιαία Μεταβολή 2024/2023
Φόροι κληρονομιών, γονικών παροχών και δωρεών (Α.Λ.Ε. 11601)	18,18	22,51	100,0%	4,33	23,80% ↑
Σύνολο φόρων κεφαλαίου (Α.Λ.Ε. 116)	18,18	22,51	100,0%	4,33	23,80% ↑

Πηγή δεδομένων: Γενικό Λογιστήριο του Κράτους

Η άνοδος των εσόδων από τους **φόρους κληρονομιών, γονικών παροχών και δωρεών** (Α.Λ.Ε. 11601), τα οποία αποτελούν τη μοναδική επιμέρους κατηγορία εσόδων από τους φόρους κεφαλαίου, αποδίδεται κυρίως στην αυξητική πορεία των εσόδων από **φόρους και τέλη κληρονομιών** (Α.Λ.Ε. 1160101, **+4,21 εκ. €**), όπως φαίνεται και στον πίνακα που ακολουθεί:

Πίνακας 20:
Σύγκριση βασικών αναλυτικών λογαριασμών εσόδων από φόρους κληρονομιών, γονικών παροχών και δωρεών σε εκ. € (5ος βαθμός ανάλυσης)

Έσοδα από φόρους κληρονομιών, γονικών παροχών και δωρεών	Απρ 2023	Απρ 2024	Ποσοστά Συμμετοχής Απρ 2024	Απόλυτη Μεταβολή 2024/2023	Ποσοστιαία Μεταβολή 2024/2023
Φόροι και τέλη κληρονομιών (Α.Λ.Ε. 1160101)	13,58	17,79	79,0%	4,21	31,00% ↑
Φόροι και τέλη δωρεών, γονικών και λοιπών παροχών (Α.Λ.Ε. 1160102)	4,58	4,72	20,9%	0,13	2,91% ↑
Λοιποί φόροι κληρονομιών, γονικών παροχών και δωρεών (Α.Λ.Ε. 1160189)	0,02	0,00	0,0%	-0,02	-78,56% ↓

Πηγή δεδομένων: Γενικό Λογιστήριο του Κράτους

3.7. Λοιποί τρέχοντες φόροι

Τα έσοδα από τους λοιπούς τρέχοντες φόρους τον Απρίλιο του 2024 ανέρχονται σε **116,77 εκ. €**, παρουσιάζοντας άνοδο κατά **11,67 εκ. €**, ήτοι **11,1%**, σε σχέση με τον Απρίλιο του προηγούμενου έτους.

Το σύνολο των επιμέρους λογαριασμών της εν λόγω κατηγορίας εσόδων παρουσιάζει αύξηση, με τη μεγαλύτερη – σε απόλυτες τιμές – να εντοπίζεται στα έσοδα από τους **διάφορους άλλους τρέχοντες φόρους** (Α.Λ.Ε. 11909, **+9,27 εκ. €**). Οι λοιποί επιμέρους αναλυτικοί λογαριασμοί της εν λόγω κατηγορίας εσόδων παρουσιάζουν μικρότερες -σε απόλυτες τιμές- αυξήσεις, όπως αποτυπώνεται στον παρακάτω πίνακα:

Πίνακας 21:
Έσοδα από λοιπούς τρέχοντες φόρους σε εκ. € (4ος βαθμός ανάλυσης)

Λοιποί τρέχοντες φόροι	Απρ 2023	Απρ 2024	Ποσοστά Συμμετοχής Απρ 2024	Απόλυτη Μεταβολή 2024/2023	Ποσοστιαία Μεταβολή 2024/2023
Φόροι οχημάτων (Α.Λ.Ε. 11901)	10,22	11,01	9,4%	0,79	7,73% ↑
Τρέχοντες φόροι επί κινητής περιουσίας (Α.Λ.Ε. 11902)	0,64	0,68	0,6%	0,05	7,22% ↑
Γενικές και ειδικές άδειες νοικοκυριών (Α.Λ.Ε. 11903)	4,07	5,64	4,8%	1,56	38,33% ↑
Διάφοροι άλλοι τρέχοντες φόροι (Α.Λ.Ε. 11909)	90,17	99,44	85,2%	9,27	10,29% ↑
Σύνολο λοιπών τρέχοντων φόρων (Α.Λ.Ε. 119)	105,10	116,77	100,0%	11,67	11,10% ↑

Πηγή δεδομένων: Γενικό Λογιστήριο του Κράτους

Σε επίπεδο αναλυτικών λογαριασμών 5ου βαθμού ανάλυσης, επισημαίνεται η άνοδος των **λοιπών μη ταξινομημένων φορολογικών εσόδων** (Α.Λ.Ε. 1190901, **+9,28 εκ. €**). Οι λοιποί κυριότεροι επιμέρους αναλυτικοί λογαριασμοί της εν λόγω κατηγορίας εσόδων παρουσιάζουν μικρότερες -σε απόλυτες τιμές- αυξήσεις, όπως παρουσιάζεται στον πίνακα που ακολουθεί.

Πίνακας 22:
Σύγκριση βασικών αναλυτικών λογαριασμών εσόδων από λοιπούς τρέχοντες φόρους σε εκ. € (5ος βαθμός ανάλυσης)

Λοιποί τρέχοντες φόροι	Απρ 2023	Απρ 2024	Ποσοστά Συμμετοχής Απρ 2024	Απόλυτη Μεταβολή 2024/2023	Ποσοστιαία Μεταβολή 2024/2023
Τέλη κυκλοφορίας (Α.Λ.Ε. 1190101)	10,04	10,64	9,1%	0,59	5,91% ↑
Φόρος πολυτελούς διαβίωσης (Α.Λ.Ε. 1190201)	0,63	0,68	0,6%	0,05	7,85% ↑
Έσοδα από ιατρικές εξετάσεις οδηγών (Α.Λ.Ε. 1190301)	4,07	5,64	4,8%	1,56	38,33% ↑
Λοιπά μη ταξινομημένα φορολογικά έσοδα (Α.Λ.Ε. 1190901)	90,16	99,44	85,2%	9,28	10,29% ↑

Πηγή δεδομένων: Γενικό Λογιστήριο του Κράτους

4. Επίτευξη στόχου εσόδων Απριλίου 2024

Τα πραγματοποιηθέντα συνολικά έσοδα από φόρους τον Απρίλιο του 2024 διαμορφώνονται σε **5.400,37 εκ. €**, επιτυγχάνοντας επίτευξη του μηνιαίου στόχου **137,76%**, ή αλλιώς, σε απόλυτα μεγέθη, υπέρβαση κατά **1.480,37 εκ. €** (πίνακας 23).

Όπως φαίνεται στο γράφημα 4, και οι επτά κύριες κατηγορίες φόρου επιτυγχάνουν τους επιμέρους στόχους Απριλίου 2024.

Γράφημα 4: Επίτευξη στόχων των επτά επιμέρους κατηγοριών εσόδων από φόρους για τον Απρίλιο του 2024

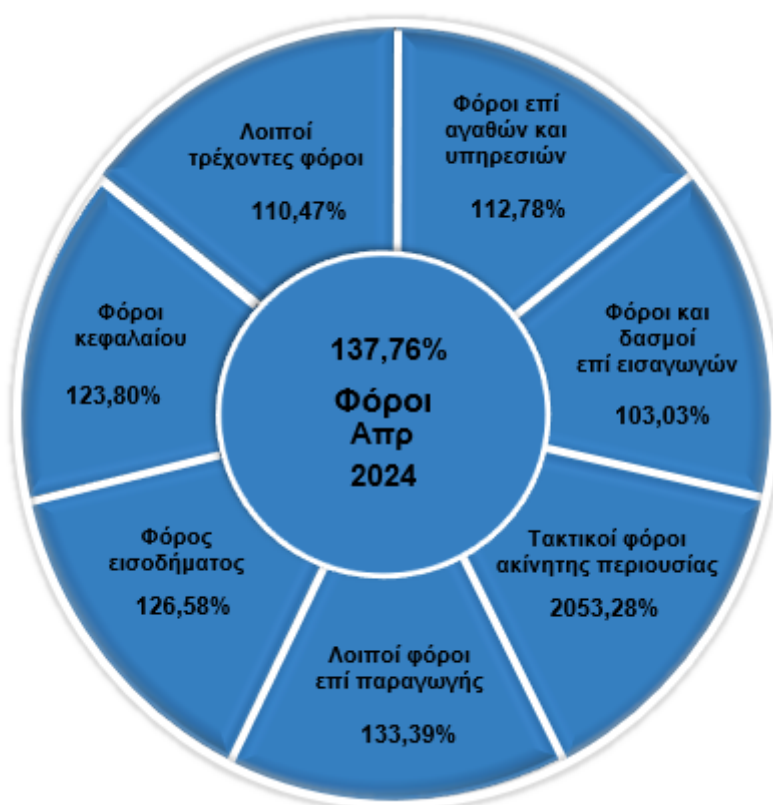

Πηγή δεδομένων: Γενικό Λογιστήριο του Κράτους

**Πίνακας 23:**
Αποκλίσεις εσόδων από φόρους σε σχέση με τον στόχο Απριλίου 2024

Περιγραφή Κατηγορίας Φόρου	Έσοδα Απρ 2024 (σε εκ. €)	Στόχος Απρ 2024 (σε εκ. €)	Επίτευξη στόχου Απρ 2024	Απόλυτη Διαφορά Απρ
Φόροι	5.400,37	3.920,00	137,76%	1.480,37
Φόροι επί αγαθών και υπηρεσιών	3.163,40	2.804,94	112,78%	358,46
Φόροι προστιθέμενης αξίας	2.294,05	2.062,76	111,21%	231,29
<i>ΦΠΑ στα πετρελαιοειδή και στα παράγωγα αυτών</i>	<i>177,72</i>	<i>170,02</i>	<i>104,53%</i>	<i>7,70</i>
<i>ΦΠΑ καπνικών προϊόντων</i>	<i>52,38</i>	<i>49,81</i>	<i>105,15%</i>	<i>2,57</i>
<i>ΦΠΑ σε λοιπά προϊόντα και υπηρεσίες</i>	<i>2.059,26</i>	<i>1.842,93</i>	<i>111,74%</i>	<i>216,33</i>
Ειδικό φόρο κατανάλωσης	583,20	512,51	113,79%	70,70
<i>Ε.Φ.Κ. ενεργειακών προϊόντων</i>	<i>330,60</i>	<i>298,59</i>	<i>110,72%</i>	<i>32,01</i>
<i>Ε.Φ.Κ. καπνικών προϊόντων</i>	<i>199,87</i>	<i>161,09</i>	<i>124,07%</i>	<i>38,78</i>
<i>Ε.Φ.Κ. λοιπών προϊόντων</i>	<i>52,74</i>	<i>52,83</i>	<i>99,82%</i>	<i>-0,09</i>
Φόροι με μορφή χαρτοσήμου	19,13	16,30	117,37%	2,83
Φόροι επί χρηματοοικονομικών και κεφαλαιακών συναλλαγών	70,17	52,09	134,70%	18,08
Φόροι ταξινόμησης οχημάτων	43,57	40,04	108,81%	3,53
Λοιποί φόροι επί συγκεκριμένων υπηρεσιών	131,59	104,79	125,57%	26,80
<i>Φόρος ασφαλιστρών</i>	<i>3,76</i>	<i>1,39</i>	<i>270,90%</i>	<i>2,37</i>
Λοιποί φόροι επί αγαθών	21,69	16,46	131,79%	5,23
Φόροι και δασμοί επί εισαγωγών	29,61	28,74	103,03%	0,87
Τακτικοί φόροι ακίνητης περιουσίας	904,41	44,05	2053,28%	860,37
<i>Ενιαίος Φόρος Ιδιοκτησίας Ακινήτων (ΕΝΦΙΑ)</i>	<i>902,67</i>	<i>41,98</i>	<i>2150,05%</i>	<i>860,68</i>
Λοιποί φόροι επί παραγωγής	22,45	16,83	133,39%	5,62
Φόρος εισοδήματος	1.141,21	901,55	126,58%	239,66
Φόρος εισοδήματος πληρωτέος από Φυσικά Πρόσωπα (ΦΠ)	904,37	737,83	122,57%	166,54
Φόρος εισοδήματος πληρωτέος από εταιρίες (ΝΠ)	95,39	68,44	139,37%	26,95
Λοιποί φόροι εισοδήματος	141,45	95,28	148,46%	46,17
Φόροι κεφαλαίου	22,51	18,18	123,80%	4,33
Λοιποί τρέχοντες φόροι	116,77	105,70	110,47%	11,07
Φόροι οχημάτων	11,01	10,62	103,65%	0,39

Πηγή δεδομένων: Γενικό Λογιστήριο του Κράτους

5. Επίτευξη στόχου εσόδων περιόδου Ιανουαρίου - Απριλίου 2024

Τα πραγματοποιηθέντα συνολικά έσοδα από φόρους την περίοδο Ιανουαρίου – Απριλίου του 2024 διαμορφώνονται σε **20.244,22 εκ. €**, επιτυγχάνοντας επίτευξη στόχου τετραμήνου κατά **111,44%**, ή αλλιώς, σε απόλυτα μεγέθη, υπέρβαση κατά **2.078,61 εκ. €** (πίνακας 24).

Όπως φαίνεται στο γράφημα 5, οι τέσσερις εκ των επτά κατηγοριών φόρου επιτυγχάνουν τους επιμέρους στόχους Ιανουαρίου - Απριλίου 2024.

Γράφημα 5: Επίτευξη στόχων των επτά επιμέρους κατηγοριών εσόδων από φόρους Ιανουαρίου - Απριλίου 2024



Πηγή δεδομένων: Γενικό Λογιστήριο του Κράτους



Πίνακας 24:
Αποκλίσεις εσόδων από φόρους σε σχέση με τον στόχο Ιανουαρίου - Απριλίου 2024 και τον ετήσιο στόχο

Περιγραφή Κατηγορίας Φόρου	Έσοδα Ιαν-Απρ (σε εκ. €)	Στόχος Ιαν-Απρ (σε εκ. €)	Επίσιος στόχος (σε εκ. €)	Επίτευξη στόχου Ιαν-Απρ	Επίτευξη στόχου έτους
Φόροι	20.244,22	18.165,61	62.899,23	111,44%	32,19%
Φόροι επί αγαθών και υπηρεσιών	11.520,18	11.061,73	35.173,18	104,14%	32,75%
Φόροι προστιθέμενης αξίας	8.170,34	7.955,42	24.391,13	102,70%	33,50%
ΦΠΑ στα πετρελαιοειδή και στα παράγωγα αυτών	666,16	705,99	2.424,87	94,36%	27,47%
ΦΠΑ καπνικών προϊόντων	194,67	192,83	674,11	100,96%	28,88%
ΦΠΑ σε λοιπά προϊόντα και υπηρεσίες	7.284,58	7.056,61	21.292,15	103,23%	34,21%
Ειδικό φόρο κατανάλωσης	2.114,97	2.039,51	7.065,27	103,70%	29,93%
Ε.Φ.Κ. ενεργειακών προϊόντων	1.245,67	1.202,18	4.102,03	103,62%	30,37%
Ε.Φ.Κ. καπνικών προϊόντων	690,72	649,57	2.237,25	106,33%	30,87%
Ε.Φ.Κ. λοιπών προϊόντων	178,58	187,75	725,99	95,12%	24,60%
Φόροι με μορφή χαρτοσήμου	98,80	80,77	377,72	122,32%	26,16%
Φόροι επί χρηματοοικονομικών και κεφαλαιακών συναλλαγών	253,76	206,73	654,72	122,75%	38,76%
Φόροι ταξινόμησης οχημάτων	163,69	164,68	480,17	99,40%	34,09%
Λοιποί φόροι επί συγκεκριμένων υπηρεσιών	649,19	549,69	1.996,94	118,10%	32,51%
Φόρος ασφαλιστών	150,58	142,34	549,67	105,79%	27,39%
Λοιποί φόροι επί αγαθών	69,43	64,93	207,23	106,94%	33,50%
Φόροι και δασμοί επί εισαγωγών	103,35	121,23	391,82	85,25%	26,38%
Τακτικοί φόροι ακίνητης περιουσίας	1.164,70	323,26	2.486,93	360,30%	46,83%
Ενιαίος Φόρος Ιδιοκτησίας Ακινήτων (ΕΝΦΙΑ)	1.157,62	314,16	2.452,52	368,49%	47,20%
Λοιποί φόροι επί παραγωγής	142,95	117,99	536,20	121,16%	26,66%
Φόρος εισοδήματος	6.246,03	5.443,34	21.669,32	114,75%	28,82%
Φόρος εισοδήματος πληρωτέος από Φυσικά Πρόσωπα (ΦΠ)	3.901,43	3.668,69	13.262,92	106,34%	29,42%
Φόρος εισοδήματος πληρωτέος από εταιρίες (ΝΠ)	1.723,03	1.245,03	6.796,52	138,39%	25,35%
Λοιποί φόροι εισοδήματος	621,57	529,62	1.609,88	117,36%	38,61%
Φόροι κεφαλαίου	76,86	83,05	239,25	92,54%	32,12%
Λοιποί τρέχοντες φόροι	990,15	1015,00	2.402,53	97,55%	41,21%
Φόροι οχημάτων	657,46	677,46	1.211,93	97,05%	54,25%

Πηγή δεδομένων: Γενικό Λογιστήριο του Κράτους

Σε επίπεδο 5^{ου} βαθμού ανάλυσης, οι πέντε επιμέρους κατηγορίες εσόδων με τη μεγαλύτερη συνεισφορά στην επίτευξη του στόχου για την περίοδο Ιανουαρίου - Απριλίου 2024, είναι οι εξής:

1. ΦΠΑ λοιπών περιπτώσεων που εισπράττεται μέσω Δ.Ο.Υ. (Α.Λ.Ε. 1110189)
Ποσοστό συμμετοχής στην επίτευξη στόχου: **31,43%**
2. Φόρος στο εισόδημα από μισθούς - παρακράτηση (Α.Λ.Ε. 1150103)
Ποσοστό συμμετοχής στην επίτευξη στόχου: **11,43%**
3. ΦΠΑ λοιπών περιπτώσεων που εισπράττεται μέσω τελωνείων (Α.Λ.Ε. 1110289)
Ποσοστό συμμετοχής στην επίτευξη στόχου: **6,7%**
4. Ενιαίος Φόρος Ιδιοκτησίας Ακινήτων (ΕΝΦΙΑ) (Α.Λ.Ε. 1130104)
Ποσοστό συμμετοχής στην επίτευξη στόχου: **6,37%**
5. Φόρος στο εισόδημα από συντάξεις - παρακράτηση (Α.Λ.Ε. 1150104)
Ποσοστό συμμετοχής στην επίτευξη στόχου: **4,23%**

6. Πορεία λοιπών κατηγοριών εσόδων Απριλίου 2024 και περιόδου Ιανουαρίου - Απριλίου 2024

Δεδομένου ότι στον στόχο εσόδων της ΑΑΔΕ περιλαμβάνονται και τα έσοδα από μη αμιγώς φορολογικές πηγές, κρίνεται σκόπιμη η συνοπτική παρουσίασή τους σε μηνιαία και σωρευτική βάση (πίνακες 25 & 26).

Πίνακας 25:
 Αποκλίσεις εσόδων λοιπών κατηγοριών εσόδων σε σχέση με τα αντίστοιχα περσινά έσοδα και τον στόχο Απριλίου 2024 (σε εκ.€)

Λοιπά μη Φορολογικά Έσοδα	Απρ 2023	Απρ 2024	Ποσοστιαία Μεταβολή 2024/2023	Στόχος Απρ 2024	Απόκλιση έναντι στόχου
Κοινωνικές Εισφορές (Α.Λ.Ε. 12)	0,07	0,06	-24,16% ↓	0,05	0,00
Μεταβιβάσεις (Α.Λ.Ε. 13)	6,02	38,11	533,30% ↑	3,65	34,46
Πωλήσεις Αγαθών και Υπηρεσιών (Α.Λ.Ε. 14)	42,31	49,43	16,85% ↑	45,96	3,48
Λοιπά Τρέχοντα Έσοδα (Α.Λ.Ε. 15)	128,53	166,77	29,75% ↑	123,11	43,66
Σύνολο	176,93	254,37	43,77% ↑	172,77	81,60

Πηγή δεδομένων: Ανεξάρτητη Αρχή Δημοσίων Εσόδων

Σύμφωνα με τον πίνακα 25, οι τρεις εκ των τεσσάρων κατηγοριών εσόδων από μη φορολογικές πηγές εμφανίζουν άνοδο τον Απρίλιο μεταξύ των ετών 2024/2023. Η μεγαλύτερη αύξηση – σε απόλυτες τιμές - εντοπίζεται στα **λοιπά τρέχοντα έσοδα** (Α.Λ.Ε. 15, **+38,23 εκ. €**) και ακολουθούν τα έσοδα από τις **μεταβιβάσεις** (Α.Λ.Ε. 13, **+32,1 εκ. €**). Συνολικά, στην κατηγορία των λοιπών μη φορολογικών εσόδων, σημειώνεται επίτευξη έναντι του μηνιαίου στόχου κατά **147,23%**, ή αλλιώς υπέρβαση κατά **81,6 εκ. €**.

Σύμφωνα με τον πίνακα 26, οι τρεις εκ των τεσσάρων κατηγοριών εσόδων από μη φορολογικές πηγές εμφανίζουν άνοδο το τετράμηνο Ιανουαρίου - Απριλίου μεταξύ των ετών 2024/2023, η μεγαλύτερη εκ των οποίων – σε απόλυτες τιμές – παρουσιάζεται στα **λοιπά τρέχοντα έσοδα** (Α.Λ.Ε. 15, **+67,55 εκ. €**). Συνολικά, στην κατηγορία των λοιπών μη φορολογικών εσόδων, σημειώνεται επίτευξη έναντι του στόχου τετραμήνου κατά **117,11%**, ή αλλιώς υπέρβαση κατά **119,89 εκ. €**.

Πίνακας 26:
 Αποκλίσεις εσόδων λοιπών κατηγοριών εσόδων σε σχέση με τα αντίστοιχα περσινά έσοδα και τον στόχο Ιανουαρίου - Απριλίου 2024 (σε εκ.€)

Λοιπά μη Φορολογικά Έσοδα	Ιαν - Απρ 2023	Ιαν - Απρ 2024	Ποσοστιαία Μεταβολή 2024/2023	Στόχος Ιαν-Απρ 2024	Απόκλιση έναντι στόχου
Κοινωνικές Εισφορές (Α.Λ.Ε. 12)	0,44	0,29	-34,40% ↓	0,31	-0,02
Μεταβιβάσεις (Α.Λ.Ε. 13)	65,15	73,70	13,13% ↑	39,56	34,14
Πωλήσεις Αγαθών και Υπηρεσιών (Α.Λ.Ε. 14)	166,93	167,04	0,06% ↑	181,33	-14,29
Λοιπά Τρέχοντα Έσοδα (Α.Λ.Ε. 15)	511,97	579,52	13,19% ↑	479,45	100,07
Σύνολο	744,49	820,55	10,22% ↑	700,66	119,89

Πηγή δεδομένων: Γενικό Λογιστήριο του Κράτους

7. Βασικά μεγέθη Απριλίου 2024 και περιόδου Ιανουαρίου – Απριλίου 2024

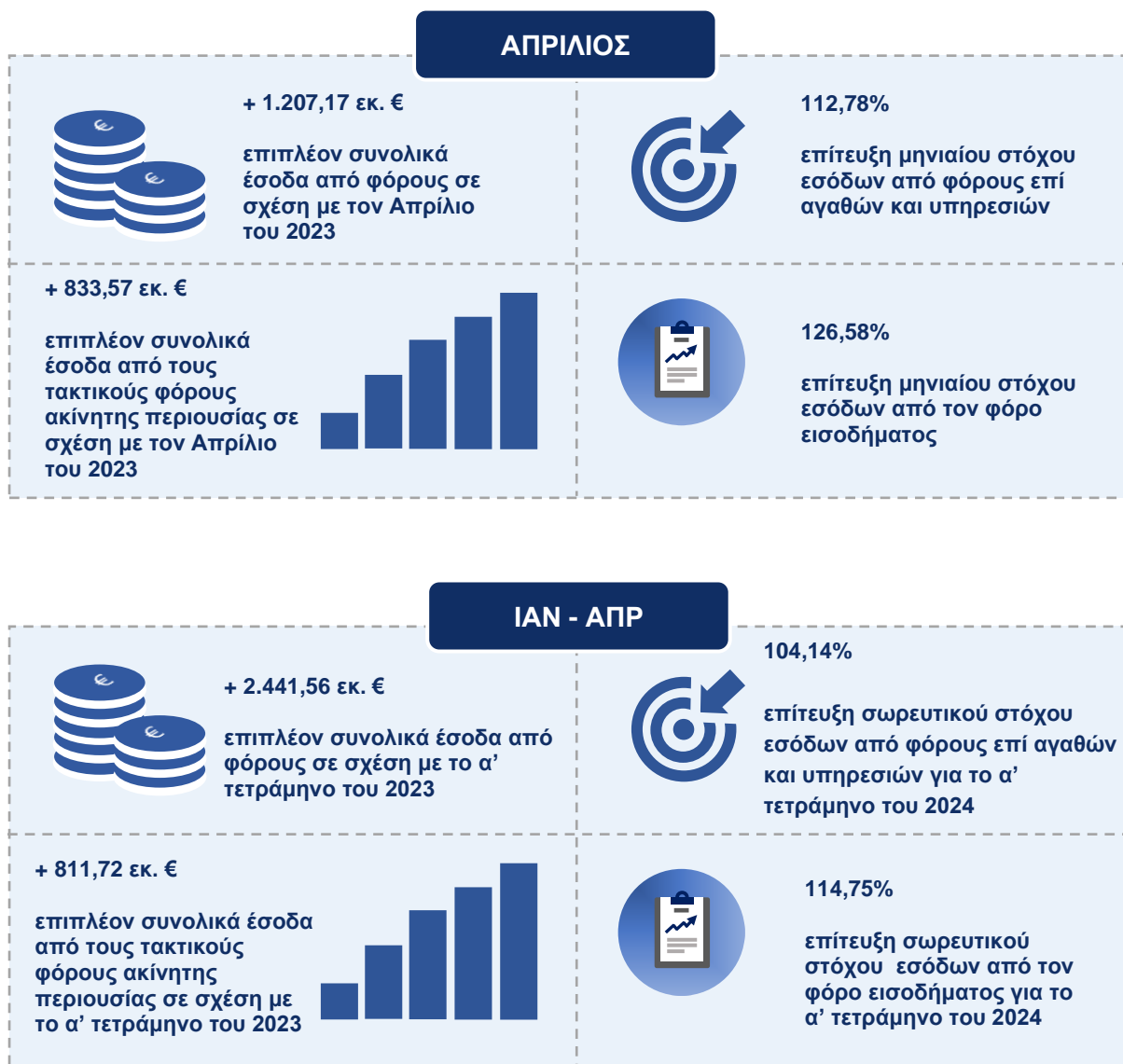

Το σύνολο του περιεχομένου του παρόντος, συμπεριλαμβανομένων κάθε είδους αρχείων, αποτελεί αντικείμενο πνευματικής ιδιοκτησίας και προστατεύεται από ελληνικές & διεθνείς διατάξεις. Συνεπώς, απαγορεύεται ρητά η αναπαραγωγή, αναδημοσίευση, αντιγραφή, αποθήκευση, πώληση, μετάδοση, διανομή, έκδοση ή μετάφραση του παρόντος, τμηματικά, περιληπτικά ή συνολικά, χωρίς τη ρητή προηγούμενη έγγραφη συναίνεση της δικαιούχου Διεύθυνσης Στρατηγικού Σχεδιασμού της Ανεξάρτητης Αρχής Δημοσίων Εσόδων. Από την παραπάνω απαγόρευση εξαιρείται η αποθήκευση ή αντιγραφή τμημάτων του παρόντος σε απλό προσωπικό υπολογιστή για αυστηρά προσωπική χρήση, χωρίς πρόθεση εμπορικής ή άλλης εκμετάλλευσης και χωρίς αυτό να σημαίνει τη με οποιονδήποτε τρόπο παραχώρηση δικαιωμάτων πνευματικής ιδιοκτησίας.

Στοιχεία επικοινωνίας
Ανεξάρτητη Αρχή Δημοσίων Εσόδων
Διεύθυνση Στρατηγικού Σχεδιασμού
Τμήμα Οικονομικών Μελετών & Ανάλυσης Εσόδων
Ερμού 23-25, Τ.Κ. 105 63, Αθήνα
Τηλ.: 210 3253 772
Email: strategicplanning@aade.gr