



ΑΑΔΕ

Ανεξάρτητη Αρχή
Δημοσίων Εσόδων

ΥΠΗΡΕΤΟΥΜΕ ΠΙΣΤΑ
ΔΗΜΟΣΙΟ ΣΥΜΦΕΡΟΝ
ΚΟΙΝΩΝΙΚΟ ΣΥΝΟΛΟ

ΕΚΘΕΣΗ ΓΙΑ ΤΗΝ ΕΞΕΛΙΞΗ ΚΑΙ ΤΗ ΔΙΑΚΥΜΑΝΣΗ ΤΩΝ ΕΣΟΔΩΝ ΑΠΟ ΦΟΡΟΥΣ

ΜΑΪΟΣ 2024

ΑΘΗΝΑ, ΙΟΥΛΙΟΣ 2024



1. Εισαγωγή

Με την παρούσα έκθεση αναλύεται η πορεία των εσόδων από φόρους, με βάση τα στοιχεία εκτέλεσης του Κρατικού Προϋπολογισμού, σε τροποποιημένη ταμειακή βάση, για το 2024. Η ανάλυση βασίζεται στην οικονομική ταξινόμηση του Κρατικού Προϋπολογισμού που τέθηκε σε εφαρμογή από 01/01/2019 (ΠΔ 54/2019) και ακολουθεί το ενιαίο λογιστικό σχέδιο, με τους αναλυτικούς λογαριασμούς εσόδων (Α.Λ.Ε.)¹, σύμφωνα με τα πρότυπα του Ευρωπαϊκού Συστήματος Λογαριασμών (ESA) και συμπληρωματικά του συστήματος Χρηματοοικονομικής Στατιστικής Κυβερνήσεων (GFS).

Στο παρόν δελτίο παρουσιάζονται οι επιδόσεις των εσόδων από φόρους προ επιστροφών κατά τον μήνα Μάιο και κατά το πεντάμηνο Ιανουαρίου - Μαΐου έτους 2024, τόσο ως προς τις αντίστοιχες χρονικές περιόδους του προηγούμενου έτους, όσο και ως προς τον βαθμό επίτευξης του μηνιαίου και σωρευτικού στόχου εσόδων για το 2024². Τα στοιχεία λαμβάνονται από το Γενικό Λογιστήριο του Κράτους.

Επιπλέον, αποτυπώνεται η πορεία των λοιπών κατηγοριών – μη αμιγώς φορολογικών εσόδων, οι οποίες περιλαμβάνονται στον στόχο της ΑΑΔΕ. Τα στοιχεία αφορούν σε έσοδα προ επιστροφών φόρου, όπως λαμβάνονται από την αρμόδια Διεύθυνση της Ανεξάρτητης Αρχής Δημοσίων Εσόδων.

Σημειώνεται ότι μέρος του υπόλογου που συμπεριλαμβάνεται στο σύνολο των πραγματοποιηθέντων φορολογικών εσόδων και της στοχοθεσίας του κρατικού προϋπολογισμού για το έτος 2024, δεν εμπίπτει στον στόχο της ΑΑΔΕ.

Ειδικότερα για το πεντάμηνο **Ιανουαρίου - Μαΐου** του 2024 **για την ΑΑΔΕ:**

Τα πραγματοποιηθέντα έσοδα από φόρους διαμορφώθηκαν σε **24.715,04 εκ. €**, καταγράφοντας αύξηση έναντι των εσόδων της αντίστοιχης περσινής περιόδου κατά **10,2%** (ή σε απόλυτα μεγέθη κατά **2.288,28 εκ. €**) και επίτευξη στόχου **105,69%** ή σε απόλυτα μεγέθη υπέρβαση **1.331 εκ. €** έναντι του στόχου εσόδων **23.384,04 εκ. €**.

2. Πορεία συνολικών εσόδων από φόρους περιόδου Ιανουαρίου - Μαΐου 2024

Την περίοδο **Ιανουαρίου – Μαΐου 2024**, τα συνολικά έσοδα από φόρους ανέρχονται σε **24.714,97 εκ. €**, αυξημένα κατά **8,09%** σε σχέση με την αντίστοιχη περίοδο του 2023, όπου τα έσοδα διαμορφώθηκαν σε **22.865,44 εκ. €**, ενώ το ποσοστό επίτευξης του στόχου πενταμήνου του 2024 διαμορφώθηκε σε **105,69%**.

(Στόχος πενταμήνου Ιανουαρίου - Μαΐου 2024: **23.384,04 εκ. €**)

¹ Επισημαίνεται ότι στο λογιστικό σχέδιο δεν προβλέπεται διακριτή κατηγορία εσόδων από φόρους παρελθόντων ετών (Π.Ο.Ε.) με αποτέλεσμα οι διακυμάνσεις στα έσοδα από φόρους Π.Ο.Ε. να ενσωματώνονται και να αντανακλώνται στα έσοδα της τρέχουσας χρήσης.

² Σημειώνεται ότι στον συνολικό στόχο εσόδων από φόρους του κρατικού προϋπολογισμού για το 2024, καθώς και στα πραγματοποιηθέντα έσοδα από φόρους, συμπεριλαμβάνεται το συνολικό ποσό του υπόλογου σε όλες τις επιμέρους κατηγορίες των εσόδων από φόρους.



Αναλυτικά, τα συνολικά έσοδα από φόρους (Α.Λ.Ε. 11), ταξινομημένα στις επτά κύριες κατηγορίες φόρου³, για την περίοδο Ιανουαρίου – Μαΐου 2024 σε σχέση με την αντίστοιχη περίοδο του 2023, παρουσιάζονται στον παρακάτω πίνακα:

Πίνακας 1: Συνολικά έσοδα από φόρους περιόδου Ιανουαρίου - Μαΐου 2024/2023 σε εκ. € (3ος βαθμός ανάλυσης)					
Έσοδα από φόρους	Ιαν - Μάιος 2023	Ιαν - Μάιος 2024	% Συμμετοχής Ιαν - Μάιος 2024	Απόλυτη Μεταβολή 2024/2023	Ποσοστιαία Μεταβολή 2024/2023
Φόροι επί αγαθών και υπηρεσιών (Α.Λ.Ε. 111)	13.452,87	14.394,40	58,2%	941,53	7,00% ↑
Φόροι και δασμοί επί εισαγωγών (Α.Λ.Ε. 112)	151,48	141,23	0,6%	-10,25	-6,76% ↓
Τακτικοί φόροι ακίνητης περιουσίας (Α.Λ.Ε. 113)	1.306,33	1.414,12	5,7%	107,79	8,25% ↑
Λοιποί φόροι επί παραγωγής (Α.Λ.Ε. 114)	577,23	167,49	0,7%	-409,75	-70,98% ↓
Φόρος εισοδήματος (Α.Λ.Ε. 115)	6.158,30	7.434,43	30,1%	1.276,14	20,72% ↑
Φόροι κεφαλαίου (Α.Λ.Ε. 116)	101,55	94,11	0,4%	-7,44	-7,33% ↓
Λοιποί τρέχοντες φόροι (Α.Λ.Ε. 119)	1.117,69	1.069,19	4,3%	-48,50	-4,34% ↓
Σύνολο φόρων (Α.Λ.Ε. 11)	22.865,44	24.714,97	100,0%	1.849,52	8,09% ↑

Πηγή δεδομένων: Γενικό Λογιστήριο του Κράτους

Όπως φαίνεται στον πίνακα 1, οι τρεις από τις επτά κύριες κατηγορίες φόρου, παρουσιάζουν θετική μεταβολή το πεντάμηνο Ιανουαρίου - Μαΐου του 2024 σε σύγκριση με την αντίστοιχη περίοδο του προηγούμενου έτους. Η αύξηση κατά **1.849,52 εκ. €** που παρατηρείται στα συνολικά έσοδα από φόρους κατά την εξεταζόμενη περίοδο, αποδίδεται στην αύξηση των εσόδων από τον **φόρο εισοδήματος** (Α.Λ.Ε. 115), από τους **φόρους επί αγαθών και υπηρεσιών** (Α.Λ.Ε. 111) καθώς και από τους **τακτικούς φόρους ακίνητης περιουσίας** (Α.Λ.Ε. 113). Οι λοιπές κύριες κατηγορίες φόρου παρουσιάζουν μείωση το υπό εξέταση πεντάμηνο σε σχέση με την αντίστοιχη περίοδο του 2023, με τη μεγαλύτερη – σε απόλυτες τιμές – να εντοπίζεται στα έσοδα από τους **λοιπούς φόρους επί παραγωγής** (Α.Λ.Ε. 114). Σημειώνεται ωστόσο ότι η διαπιστούμενη μείωση στην εν λόγω κατηγορία, οφείλεται στο γεγονός ότι για το 2024 δεν έχουν προϋπολογισθεί έσοδα από τη **συμμετοχή του Δημοσίου στα κέρδη της Τράπεζας της Ελλάδος** (Α.Λ.Ε. 1140911). Για το 2023, ο εν λόγω λογαριασμός αντιστοιχεί σε ποσοστό 34% επί των συνολικών εσόδων των **λοιπών φόρων επί παραγωγής** (Α.Λ.Ε. 114).

Η αύξηση των εσόδων που παρατηρείται στους **φόρους επί αγαθών και υπηρεσιών** (Α.Λ.Ε. 111), που αποτελούν την **κατηγορία φόρων με τη μεγαλύτερη συμμετοχή (58%)** στα συνολικά έσοδα από φόρους για την εξεταζόμενη περίοδο, προέρχεται κυρίως από την αύξηση των εσόδων από **ΦΠΑ λοιπών περιπτώσεων που εισπράττεται μέσω Δ.Ο.Υ** (Α.Λ.Ε. 1110189), η οποία σχετίζεται εν μέρει με την αύξηση του επιπέδου της οικονομικής δραστηριότητας του πρώτου τριμήνου του τρέχοντος έτους. Σημειώνεται ότι, σύμφωνα με το δελτίο Ιουνίου 2024 της ΕΛΣΤΑΤ για τους τριμηνιαίους εθνικούς λογαριασμούς (προσωρινά στοιχεία), το Ακαθάριστο Εγχώριο Προϊόν (ΑΕΠ) σε όρους όγκου το 1^ο τρίμηνο του 2024 παρουσίασε αύξηση κατά 2,1% σε σύγκριση με το 1^ο τρίμηνο του 2023. Επιπροσθέτως, στα έσοδα της εν λόγω κατηγορίας επιδρούν και τα πληθωριστικά φαινόμενα που καταγράφονται κατά την εξεταζόμενη περίοδο.

Επιπρόσθετα, η αισθητή άνοδος των εσόδων από **φόρο εισοδήματος** (Α.Λ.Ε. 115) το πεντάμηνο Ιανουαρίου-Μαΐου 2024 αντανακλά σε μεγάλο βαθμό την υψηλότερη βεβαίωση ποσών φόρου εισοδήματος, κατά την υποβολή των φορ. δηλώσεων 2023, η αποπληρωμή των οποίων ολοκληρώθηκε το δίμηνο Ιανουαρίου-Φεβρουαρίου 2024.

³ Δεν υφίσταται ρητή διάκριση μεταξύ άμεσων και έμμεσων φόρων. Οι έμμεσοι φόροι αναλύονται στους τριτοβάθμιους λογαριασμούς 111 έως και 114 και οι άμεσοι φόροι στους 115, 116 και 119.



3. Πορεία και διάρθρωση συνολικών εσόδων από φόρους και των επιμέρους βασικών κατηγοριών τους κατά τον μήνα Μάιο 2024

Τον Μάιο του 2024, τα συνολικά έσοδα από φόρους ανέρχονται σε **4.470,75 εκ. €**, μειωμένα κατά **11,69%** σε σχέση με τον Μάιο του 2023, όπου τα έσοδα διαμορφώθηκαν σε **5.062,79 εκ. €**, ενώ το ποσοστό επίτευξης του στόχου Μαΐου 2024 διαμορφώθηκε σε **85,67%**.

(Στόχος Μαΐου 2024: **5.218,43 εκ. €**)

Η εξέλιξη των εσόδων στις επτά βασικές κατηγορίες εσόδων από φόρους (Α.Λ.Ε. 11) για τον μήνα Μάιο του τρέχοντος έτους σε σχέση με τον αντίστοιχο περσινό μήνα, παρουσιάζεται στον πίνακα 2. Τέσσερις εκ των επτά βασικών κατηγοριών εσόδων από φόρους παρουσιάζουν αρνητική μεταβολή τον υπό εξέταση μήνα, σε σύγκριση με τον αντίστοιχο μήνα του προηγούμενου έτους. Τη μεγαλύτερη – σε απόλυτες τιμές – αρνητική μεταβολή, παρουσιάζουν τα έσοδα από τους **τακτικούς φόρους ακίνητης περιουσίας** (Α.Λ.Ε. 113, **-703,92 εκ. €**) και ακολουθούν τα έσοδα από τους **λοιπούς τρέχοντες φόρους** (Α.Λ.Ε. 119, **-50,28 εκ. €**), από τους **λοιπούς φόρους επί παραγωγής** (Α.Λ.Ε. 114, **-9,05 εκ. €**) και τέλος από τους **φόρους κεφαλαίου** (Α.Λ.Ε. 116, **-1,26 εκ. €**). Στον αντίποδα, άνοδο σε σχέση με τον Μάιο του 2023 εντοπίζεται στα έσοδα από τους **φόρους επί αγαθών και υπηρεσιών** (Α.Λ.Ε. 111, **+ 150,73 εκ. €**), από τον **φόρο εισοδήματος** (Α.Λ.Ε. 115, **+21,15 εκ. €**) καθώς και από τους **φόρους και δασμούς επί εισαγωγών** (Α.Λ.Ε. 112, **+0,6 εκ. €**).

Πίνακας 2:
Έσοδα από φόρους Μαΐου 2024/2023 σε εκ. € (3ος βαθμός ανάλυσης)

Έσοδα από φόρους	Μάιος 2023	Μάιος 2024	% Συμμετοχής Μάιος 2024	Απόλυτη Μεταβολή 2024/2023	Ποσοστιαία Μεταβολή 2024/2023
Φόροι επί αγαθών και υπηρεσιών (Α.Λ.Ε. 111)	2.723,49	2.874,22	64,3%	150,73	5,53% ↑
Φόροι και δασμοί επί εισαγωγών (Α.Λ.Ε. 112)	37,28	37,88	0,8%	0,60	1,61% ↑
Τακτικοί φόροι ακίνητης περιουσίας (Α.Λ.Ε. 113)	953,35	249,42	5,6%	-703,92	-73,84% ↓
Λοιποί φόροι επί παραγωγής (Α.Λ.Ε. 114)	33,58	24,53	0,5%	-9,05	-26,95% ↓
Φόρος εισοδήματος (Α.Λ.Ε. 115)	1.167,25	1.188,40	26,6%	21,15	1,81% ↑
Φόροι κεφαλαίου (Α.Λ.Ε. 116)	18,52	17,26	0,4%	-1,26	-6,82% ↓
Λοιποί τρέχοντες φόροι (Α.Λ.Ε. 119)	129,31	79,04	1,8%	-50,28	-38,88% ↓
Σύνολο φόρων (Α.Λ.Ε. 11)	5.062,79	4.470,75	100,0%	-592,04	-11,69% ↓

Πηγή δεδομένων: Γενικό Λογιστήριο του Κράτους

Όσο αφορά στα έσοδα από **τακτικούς φόρους ακίνητης περιουσίας** (Α.Λ.Ε. 113), η διαφορά σε σχέση με τον Μάιο του 2023, οφείλεται στην έναρξη της καταβολής του ΕΝΦΙΑ νωρίτερα μέσα στο τρέχον έτος (Απρίλιο κατά το 2024 έναντι του Μαΐου κατά το 2023), συνεπώς για την πληρέστερη αποτύπωση των εσόδων της εν λόγω κατηγορίας φόρου ενδείκνυται η σωρευτική αποτύπωση πενταμήνου της προηγούμενης ενότητας.

Αναλυτικότερα, οι απόλυτες μεταβολές των κύριων κατηγοριών εσόδων από φόρους, που αθροιστικά συντελούν στην πτώση των εσόδων κατά **592,04 εκ. €** τον Μάιο του 2024 σε σχέση με τον αντίστοιχο μήνα του προηγούμενου έτους, απεικονίζονται χαρακτηριστικά στο παρακάτω γράφημα:

Γράφημα 1:
Μεταβολές εσόδων στις κύριες κατηγορίες φόρων Μαΐου 2024/2023 σε εκ. €

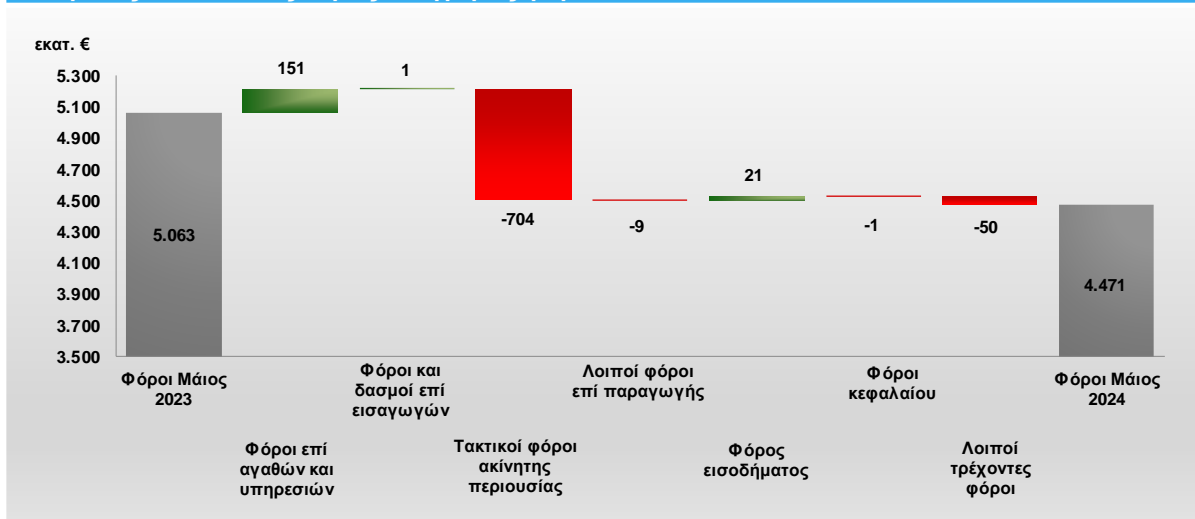

Πηγή δεδομένων: Γενικό Λογιστήριο του Κράτους

Στον πίνακα 3 παρουσιάζεται συγκριτικά η διαχρονική διακύμανση των επτά κατηγοριών φόρου κατά τον μήνα Μάιο την τελευταία πενταετία. Διαπιστώνεται ότι, οι δύο εκ των επτά κατηγοριών φόρου σημειώνουν υψηλό πενταετία τον Μάιο του 2024. Συγκεκριμένα, οι κατηγορίες αυτές είναι οι **φόροι επί αγαθών και υπηρεσιών** (Α.Λ.Ε. 111) καθώς και ο **φόρος εισοδήματος** (Α.Λ.Ε. 115).

Πίνακας 3:
Διαχρονική εξέλιξη εσόδων από φόρους Μαΐου κατά την τελευταία 5ετία (2020-2024) σε εκ. €

Έσοδα από φόρους	Μάιος 2020	Μάιος 2021	Μάιος 2022	Μάιος 2023	Μάιος 2024	Διαχρονική εξέλιξη
Φόροι επί αγαθών και υπηρεσιών (Α.Λ.Ε. 111)	1.377,35	1.954,31	2.540,68	2.723,49	2.874,22	
Φόροι και δασμοί επί εισαγωγών (Α.Λ.Ε. 112)	16,91	21,43	38,76	37,28	37,88	
Τακτικοί φόροι ακίνητης περιουσίας (Α.Λ.Ε. 113)	37,57	44,58	854,68	953,35	249,42	
Λοιποί φόροι επί παραγωγής (Α.Λ.Ε. 114)	13,28	15,41	24,36	33,58	24,53	
Φόρος εισοδήματος (Α.Λ.Ε. 115)	724,76	789,83	993,54	1.167,25	1.188,40	
Φόροι κεφαλαίου (Α.Λ.Ε. 116)	8,48	15,15	17,73	18,52	17,26	
Λοιποί τρέχοντες φόροι (Α.Λ.Ε. 119)	65,04	79,90	106,40	129,31	79,04	
Σύνολο φόρων (Α.Λ.Ε. 11)	2.243,38	2.920,61	4.576,14	5.062,79	4.470,75	

Πηγή δεδομένων: Γενικό Λογιστήριο του Κράτους

3.1. Φόροι επί αγαθών και υπηρεσιών

Τα έσοδα από τους φόρους επί αγαθών και υπηρεσιών τον Μάιο του 2024 ανέρχονται σε **2.874,22 εκ. €**, αυξημένα κατά **150,73 εκ. €**, ήτοι **5,53%** σε σχέση με τον αντίστοιχο μήνα του προηγούμενου έτους.

Όπως φαίνεται στον πίνακα 4, οι τρεις εκ των οκτώ επιμέρους λογαριασμών της συγκεκριμένης κατηγορίας εσόδων παρουσιάζουν θετικές μεταβολές κατά τον υπό εξέταση μήνα, με τη μεγαλύτερη – σε απόλυτες τιμές – να εντοπίζεται στα έσοδα από τους **φόρους προστιθέμενης αξίας που εισπράττονται μέσω Δ.Ο.Υ (Α.Λ.Ε. 11101, +168,78 εκ. €)** ενώ ακολουθούν τα έσοδα από τους **λοιπούς φόρους επί συγκεκριμένων υπηρεσιών (Α.Λ.Ε. 11108, +9,78 εκ. €)** καθώς και από τους **φόρους προστιθέμενης αξίας που εισπράττονται από τελωνεία (Α.Λ.Ε. 11102, + 4,49 εκ. €)**. Στον αντίποδα, οι μεγαλύτερες πτώσεις σε σχέση με τον Μάιο του 2023, παρουσιάζονται στα έσοδα από τους **φόρους επί χρηματοοικονομικών και κεφαλαιακών συναλλαγών (Α.Λ.Ε. 11105, -10,64 εκ. €)**, από τους **φόρους με μορφή χαρτοσήμου (Α.Λ.Ε. 11104, -10,54 εκ. €)** καθώς και από τους **φόρους ταξινόμησης οχημάτων (Α.Λ.Ε. 11106, -7,96 εκ. €)**. Οι λοιπές επιμέρους κατηγορίες φόρου παρουσιάζουν μικρότερες σε απόλυτο μέγεθος μειώσεις, όπως παρουσιάζεται στον πίνακα που ακολουθεί:

Πίνακας 4:
Έσοδα από φόρους επί αγαθών και υπηρεσιών σε εκ. € (4ος βαθμός ανάλυσης)

Έσοδα από φόρους επί αγαθών και υπηρεσιών	Μάιος 2023	Μάιος 2024	Ποσοστό Συμμετοχής Μάιος 2024	Απόλυτη Μεταβολή 2024/2023	Ποσοστιαία Μεταβολή 2024/2023
Φόροι προστιθέμενης αξίας που εισπράττονται μέσω Δ.Ο.Υ (Α.Λ.Ε. 11101)	1.195,87	1.364,65	47,5%	168,78	14,11% ↑
Φόροι προστιθέμενης αξίας που εισπράττονται από τελωνεία (Α.Λ.Ε. 11102)	647,27	651,76	22,7%	4,49	0,69% ↑
Ειδικοί φόροι κατανάλωσης (Α.Λ.Ε. 11103)	600,84	599,33	20,9%	-1,51	-0,25% ↓
Φόροι με μορφή χαρτοσήμου (Α.Λ.Ε. 11104)	28,95	18,41	0,6%	-10,54	-36,40% ↓
Φόροι επί χρηματοοικονομικών και κεφαλαιακών συναλλαγών (Α.Λ.Ε. 11105)	61,75	51,11	1,8%	-10,64	-17,23% ↓
Φόροι ταξινόμησης οχημάτων (Α.Λ.Ε. 11106)	48,23	40,27	1,4%	-7,96	-16,51% ↓
Λοιποί φόροι επί συγκεκριμένων υπηρεσιών (Α.Λ.Ε. 11108)	123,24	133,02	4,6%	9,78	7,93% ↑
Λοιποί Φόροι επί αγαθών (Α.Λ.Ε. 11109)	17,34	15,68	0,5%	-1,66	-9,59% ↓
Σύνολο φόρων επί αγαθών και υπηρεσιών (Α.Λ.Ε. 111)	2.723,49	2.874,22	100,0%	150,73	5,53% ↑

Πηγή δεδομένων: Γενικό Λογιστήριο του Κράτους

Αναλυτικότερα, οι μεταβολές στους επιμέρους Α.Λ.Ε. της εν λόγω κατηγορίας σε επίπεδο 4^{ου} βαθμού ανάλυσης περιγράφονται παρακάτω:

Φόροι προστιθέμενης αξίας που εισπράττονται μέσω Δ.Ο.Υ. (Α.Λ.Ε. 11101)

Τα έσοδα από τους **φόρους προστιθέμενης αξίας που εισπράττονται μέσω Δ.Ο.Υ. (Α.Λ.Ε. 11101)** παρουσιάζουν άνοδο τον Μάιο του 2024, σε σχέση με τον Μάιο του 2023 κατά **168,78 εκ. €**. Επισημαίνεται ότι η μεγαλύτερη – σε απόλυτες τιμές – άνοδος εντοπίζεται στα έσοδα από τον **ΦΠΑ λοιπών περιπτώσεων που εισπράττεται μέσω Δ.Ο.Υ. (Α.Λ.Ε. 1110189, +181,75 εκ. €)**.

Φόροι προστιθέμενης αξίας που εισπράττονται από τελωνεία (Α.Λ.Ε. 11102)

Τα έσοδα από τους **φόρους προστιθέμενης αξίας που εισπράττονται από τελωνεία (Α.Λ.Ε. 11102)** καταγράφουν θετική μεταβολή κατά **4,49 εκ. €** τον Μάιο του τρέχοντος έτους σε σχέση με τον αντίστοιχο

μήνα του προηγούμενου έτους. Η μεγαλύτερη - σε απόλυτες τιμές - αύξηση εντοπίζεται στα έσοδα από τον **ΦΠΑ λοιπών περιπτώσεων που εισπράττεται μέσω τελωνείων** (Α.Λ.Ε. 1110289, **+18,44 εκ. €**) και ακολουθούν τα έσοδα από τον **ΦΠΑ στην αιθυλική αλκοόλη** (Α.Λ.Ε. 1110203, **+4,76 εκ. €**), ενώ, η μεγαλύτερη πτώση για την εν λόγω κατηγορία εσόδων εντοπίζεται στον **ΦΠΑ στα πετρελαιοειδή και στα παράγωγα αυτών** (Α.Λ.Ε. 1110201, **-8,1 εκ. €**) καθώς και στον **ΦΠΑ καπνικών προϊόντων** (Α.Λ.Ε. 1110205, **-6,13 εκ. €**). Οι λοιποί επιμέρους λογαριασμοί της συγκεκριμένης κατηγορίας εσόδων παρουσιάζουν μικρότερες - σε απόλυτο μέγεθος - μεταβολές.

Στο γράφημα 2, παρουσιάζονται αναλυτικά οι μεταβολές των εσόδων από τον ΦΠΑ στα προϊόντα πετρελαίου και παραγώγων αυτού, καπνού και αιθυλικής αλκοόλης, λόγω της σημαντικότητάς τους στο σύνολο των εσόδων της εν λόγω κατηγορίας:

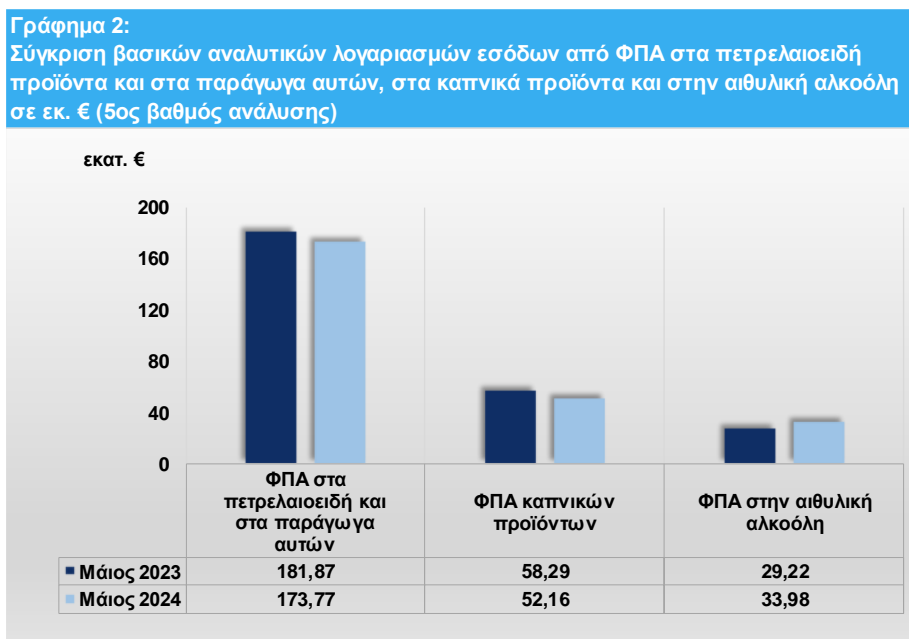

Πηγή δεδομένων: Γενικό Λογιστήριο του Κράτους

Ειδικό φόρος κατανάλωσης (Α.Λ.Ε. 11103)

Τα έσοδα από τους **ειδικούς φόρους κατανάλωσης** (Α.Λ.Ε. 11103, **599,33 εκ. €**) κινήθηκαν πτωτικά τον Μάιο του 2024 σε σχέση με τον Μάιο του 2023 κατά **1,51 εκ. €**, ήτοι 0,25%. Οι μεγαλύτερες αρνητικές μεταβολές -σε απόλυτα μεγέθη- εντοπίζονται κυρίως στα έσοδα από τον **ΕΦΚ diesel κίνησης** (Α.Λ.Ε. 1110303, **-7,01 εκ. €**) καθώς και από τον **ΕΦΚ βενζινών** (Α.Λ.Ε. 1110302, **-3,67 εκ. €**). Στον αντίποδα, η μεγαλύτερη – σε απόλυτες τιμές – άνοδος εντοπίζεται στα έσοδα από τον **ΕΦΚ στη μπίρα** (Α.Λ.Ε. 1110312, **+4,49 εκ. €**) καθώς και από τον **ΕΦΚ στην ηλεκτρική ενέργεια** (Α.Λ.Ε. 1110305, **+2,14 εκ. €**). Οι κυριότεροι λοιποί επιμέρους λογαριασμοί της εν λόγω κατηγορίας εσόδων παρουσιάζουν μικρότερες -σε απόλυτο μέγεθος- μεταβολές, όπως παρουσιάζεται στον παρακάτω πίνακα:



Πίνακας 5:
Σύγκριση βασικών αναλυτικών λογαριασμών εσόδων από Ε.Φ.Κ. σε εκ. € (5ος βαθμός ανάλυσης)

Έσοδα από ειδικούς φόρους κατανάλωσης	Μάιος 2023	Μάιος 2024	Ποσοστά Συμμετοχής Μάιος 2024	Απόλυτη Μεταβολή 2024/2023	Ποσοπαία Μεταβολή 2024/2023
ΕΦΚ υγραερίων (Α.Λ.Ε. 1110301)	8,25	7,78	1,3%	-0,47	-5,66% ↓
ΕΦΚ βενζινών (Α.Λ.Ε. 1110302)	181,41	177,75	29,7%	-3,67	-2,02% ↓
ΕΦΚ diesel κίνησης (Α.Λ.Ε. 1110303)	136,14	129,13	21,5%	-7,01	-5,15% ↓
ΕΦΚ diesel θέρμανσης (Α.Λ.Ε. 1110304)	1,82	0,55	0,1%	-1,27	-69,89% ↓
ΕΦΚ στην ηλεκτρική ενέργεια (Α.Λ.Ε. 1110305)	11,29	13,42	2,2%	2,14	18,93% ↑
ΕΦΚ στο φυσικό αέριο (Α.Λ.Ε. 1110306)	3,09	3,82	0,6%	0,73	23,64% ↑
ΕΦΚ λοιπών ενεργειακών προϊόντων (Α.Λ.Ε. 1110309)	2,37	1,35	0,2%	-1,01	-42,91% ↓
ΕΦΚ στα προϊόντα καπνού (Α.Λ.Ε. 1110310)	195,36	196,54	32,8%	1,18	0,60% ↑
ΕΦΚ αιθυλικής αλκοόλης και αλκοολούχων προϊόντων (Α.Λ.Ε. 1110311)	28,39	30,27	5,1%	1,89	6,66% ↑
ΕΦΚ στη μπίρα (Α.Λ.Ε. 1110312)	18,47	22,96	3,8%	4,49	24,32% ↑
ΕΦΚ στο κρασί (Α.Λ.Ε. 1110313)	0,12	0,21	0,0%	0,09	77,90% ↑
Φόρος κατανάλωσης στον καφέ (Α.Λ.Ε. 1110314)	11,87	12,85	2,1%	0,98	8,28% ↑
Φόρος κατανάλωσης στο ηλεκτρονικό τσιγάρο (Α.Λ.Ε. 1110315)	0,75	0,85	0,1%	0,10	13,23% ↑
Εφάπαξ εισφορά στα φορτηγά ΙΧ. που μπαίνουν σε κυκλοφορία (Α.Λ.Ε. 1110317)	0,75	0,90	0,2%	0,15	20,41% ↑
Ειδικός φόρος πολυτελείας εμπορευμάτων (Α.Λ.Ε. 1110318)	0,78	0,94	0,2%	0,16	21,09% ↑

Πηγή δεδομένων: Γενικό Λογιστήριο του Κράτους

Επιπρόσθετα, στο Γράφημα 3, λόγω της μεγάλης τους συμμετοχής στο σύνολο των εσόδων της εν λόγω κατηγορίας, παρατίθεται η μεταβολή των εσόδων από τον **Ε.Φ.Κ. στα ενεργειακά προϊόντα** (Α.Λ.Ε. 1110301, 1110302, 1110303, 1110304, 1110305, 1110306 και 1110309), τον **Ε.Φ.Κ. στα καπνικά προϊόντα** (Α.Λ.Ε. 1110310 και 1110315) και τον **Ε.Φ.Κ. στα αλκοολούχα ποτά** (Α.Λ.Ε. 1110311, 1110312 και 1110313).

Γράφημα 3:
Σύγκριση εσόδων από ΕΦΚ στα ενεργειακά προϊόντα, στα καπνικά προϊόντα και στα αλκοολούχα ποτά σε εκ. € (5ος βαθμός ανάλυσης)



Πηγή δεδομένων: Γενικό Λογιστήριο του Κράτους



Φόροι με μορφή χαρτοσήμου (Α.Λ.Ε. 11104)

Τα έσοδα από τους φόρους με μορφή χαρτοσήμου διαμορφώνονται στα **18,41 εκ. €** παρουσιάζοντας μείωση κατά **10,54 εκ. €** τον μήνα Μάιο μεταξύ των ετών 2024/2023, καθώς το σύνολο των επιμέρους λογαριασμών της εν λόγω κατηγορίας εσόδων ακολουθεί πτωτική πορεία. Η μεγαλύτερη μείωση - σε απόλυτες τιμές - εντοπίζεται στα έσοδα από τα **λοιπά τέλη χαρτοσήμου** (Α.Λ.Ε. 1110489, **-6,68 εκ. €**).

Φόροι επί χρηματοοικονομικών και κεφαλαιακών συναλλαγών (Α.Λ.Ε. 11105)

Τα έσοδα της εν λόγω κατηγορίας διαμορφώνονται στα **51,11 εκ. €**, παρουσιάζοντας πτώση κατά **10,64 εκ. €** τον Μάιο του 2024 σε σχέση με τον αντίστοιχο μήνα του προηγούμενου έτους. Η πλειοψηφία των επιμέρους λογαριασμών της εν λόγω κατηγορίας εσόδων παρουσιάζουν μειώσεις με τη μεγαλύτερη - σε απόλυτες τιμές - να εντοπίζεται στα έσοδα από τον **φόρο στη μεταβίβαση οικοδομών** (Α.Λ.Ε. 1110502, **-6,87 εκ. €**). Οι μεταβολές που εμφανίζουν οι λοιποί λογαριασμοί της κατηγορίας είναι μικρότερες σε απόλυτο μέγεθος, όπως παρουσιάζεται στον πίνακα που ακολουθεί:

Πίνακας 6: Σύγκριση βασικών αναλυτικών λογαριασμών εσόδων από φόρους επί χρηματοοικονομικών και κεφαλαιακών συναλλαγών σε εκ. € (5ος βαθμός ανάλυσης)					
Έσοδα από φόρους επί χρηματοοικονομικών και κεφαλαιακών συναλλαγών	Μάιος 2023	Μάιος 2024	Ποσοστά Συμμετοχής Μάιος 2024	Απόλυτη Μεταβολή 2024/2023	Ποσοπαία Μεταβολή 2024/2023
Φόρος στη μεταβίβαση οικοπέδων και αγροκτημάτων (Α.Λ.Ε. 1110501)	7,97	8,39	16,4%	0,42	5,32% ↑
Φόρος στη μεταβίβαση οικοδομών (Α.Λ.Ε. 1110502)	42,09	35,22	68,9%	-6,87	-16,33% ↓
Φόρος στη συγκέντρωση κεφαλαίων (Α.Λ.Ε. 1110503)	3,66	3,48	6,8%	-0,18	-5,01% ↓
Δικαιώματα-Τέλη άμισθων υποθηκοφυλακείων (Α.Λ.Ε. 1110504)	0,60	0,44	0,9%	-0,16	-26,44% ↓
Δικαιώματα-Τέλη έμισθων υποθηκοφυλακείων (Α.Λ.Ε. 1110505)	2,02	0,29	0,6%	-1,73	-85,42% ↓
Φόρος επί των χρηματιστηριακών συναλλαγών (Α.Λ.Ε. 1110507)	3,01	2,67	5,2%	-0,34	-11,17% ↓
Λοιποί Φόροι επί χρηματοοικονομικών και κεφαλαιακών συναλλαγών (Α.Λ.Ε. 1110589)	2,39	0,60	1,2%	-1,78	-74,73% ↓

Πηγή δεδομένων: Γενικό Λογιστήριο του Κράτους

Φόροι ταξινόμησης οχημάτων (Α.Λ.Ε. 11106)

Τα έσοδα από τους φόρους ταξινόμησης οχημάτων τον μήνα που εξετάζεται διαμορφώνονται στα **40,27 εκ. €**, παρουσιάζοντας πτώση κατά **7,96 εκ. €**, ήτοι **16,51%**, σε σχέση με τον Μάιο του προηγούμενου έτους. Η μείωση αυτή οφείλεται κυρίως στην πτώση των εσόδων της κυριότερης κατηγορίας εσόδων του εν λόγω φόρου, ήτοι του **τέλους ταξινόμησης στα επιβατικά αυτοκίνητα** (Α.Λ.Ε. 1110601, **-9,33 εκ. €**).

Λοιποί φόροι επί συγκεκριμένων υπηρεσιών (Α.Λ.Ε. 11108)

Τα έσοδα από τους λοιπούς φόρους επί συγκεκριμένων υπηρεσιών διαμορφώνονται στα **133,02 εκ. €** τον Μάιο του 2024, παρουσιάζοντας άνοδο κατά **9,78 εκ. €** ήτοι **7,93%**, σε σχέση με τον αντίστοιχο περσινό μήνα. Οι μεταβολές των σημαντικότερων λογαριασμών της εν λόγω κατηγορίας εσόδων παρουσιάζονται στον παρακάτω πίνακα:



Πίνακας 7:
Σύγκριση βασικών αναλυτικών λογαριασμών εσόδων από λοιπούς φόρους επί συγκεκριμένων υπηρεσιών σε εκ. € (5ος βαθμός ανάλυσης)

Έσοδα από λοιπούς φόρους επί συγκεκριμένων υπηρεσιών	Μάιος 2023	Μάιος 2024	Ποσοστά Συμμετοχής Μάιος 2024	Απόλυτη Μεταβολή 2024/2023	Ποσοστιαία Μεταβολή 2024/2023
Φόροι στα μικτά κέρδη των καζίνο (Α.Λ.Ε. 1110802)	3,68	4,33	3,3%	0,66	17,84% ↑
Φόροι στα μικτά κέρδη τυχερών παιγνίων (Α.Λ.Ε. 1110803)	47,18	51,83	39,0%	4,66	9,87% ↑
Τέλη Eurocontrol (Α.Λ.Ε. 1110810)	24,89	22,08	16,6%	-2,81	-11,29% ↓
Τέλη εκσυγχρονισμού και ανάπτυξης αερολιμένων (Α.Λ.Ε. 1110811)	0,00	11,80	8,9%	11,80	↑
Τέλος ΑμεΑ στα αεροπορικά εισπήρια (Α.Λ.Ε. 1110813)	0,00	0,09	0,1%	0,09	↑
Τέλος πλοίων αναψυχής και ημερόπλοιων (Α.Λ.Ε. 1110815)	1,59	1,66	1,2%	0,07	4,33% ↑
Φόρος ασφαλιστρων (Α.Λ.Ε. 1110820)	19,57	2,28	1,7%	-17,29	-88,33% ↓
Ειδικός φόρος στις διαφημίσεις που προβάλλονται από την τηλεόραση (Α.Λ.Ε. 1110821)	1,05	0,97	0,7%	-0,07	-6,74% ↓
Τέλη συνδρομητών σταθερής τηλεφωνίας (Α.Λ.Ε. 1110822)	5,49	5,54	4,2%	0,05	0,94% ↑
Τέλη συνδρομητών κινητής τηλεφωνίας (Α.Λ.Ε. 1110823)	10,91	14,79	11,1%	3,87	35,50% ↑
Τέλος στη συνδρομητική Τηλεόραση (Α.Λ.Ε. 1110824)	1,62	1,77	1,3%	0,15	9,12% ↑
Τέλος ανθεκτικότητας στην κλιματική κρίση (πρώην Φόρος στη Διαμονή) (Α.Λ.Ε. 1110825)	7,24	15,85	11,9%	8,61	119,03% ↑

Πηγή δεδομένων: Γενικό Λογιστήριο του Κράτους

Από τους επιμέρους αναλυτικούς λογαριασμούς της εν λόγω κατηγορίας εσόδων, τα έσοδα από τα **τέλη εκσυγχρονισμού και ανάπτυξης αερολιμένων (Α.Λ.Ε. 1110811, +11,8 εκ. €)** καθώς και από το **τέλος ανθεκτικότητας στην κλιματική κρίση (πρώην Φόρος στη Διαμονή) (Α.Λ.Ε. 1110825, +8,61 εκ. €)** εμφανίζουν τις σημαντικότερες - σε απόλυτες τιμές – αυξήσεις τον Μάιο μεταξύ των ετών 2024/2023, ενώ η μεγαλύτερη πτώση εντοπίζεται στα έσοδα από τον **φόρο ασφαλιστρων (Α.Λ.Ε. 1110820, -17,29 εκ. €)**.

Λοιποί φόροι επί αγαθών (Α.Λ.Ε. 11109)

Τα έσοδα από τους **λοιπούς φόρους επί αγαθών** κατά τον υπό εξέταση μήνα (**15,68 εκ. €**) σημειώνουν πτώση κατά **1,66 εκ. €** σε σχέση με τον Μάιο του προηγούμενου έτους, η οποία οφείλεται στη μείωση των εσόδων από την **εισφορά στο λάδι και στις ελιές για κάλυψη εξόδων δακοκτονίας (Α.Λ.Ε. 1110901, -0,68 εκ. €)**, από το **πράσινο τέλος στο diesel κίνησης (Α.Λ.Ε. 1110904, -0,61 εκ. €)** καθώς και από τα **περιβαλλοντικά τέλη και εισφορές (Α.Λ.Ε. 1110903, -0,42 εκ. €)**.

3.2. Φόροι και δασμοί επί εισαγωγών

Τα έσοδα από τους φόρους και δασμούς επί εισαγωγών τον Μάιο του 2024 διαμορφώνονται σε **37,88 εκ. €**, αυξημένα κατά **0,6 εκ. €**, ήτοι **1,61%**, σε σχέση με τον αντίστοιχο μήνα του 2023.

Πίνακας 8:
Έσοδα από φόρους και δασμούς επί εισαγωγών σε εκ. € (4ος βαθμός ανάλυσης)

Έσοδα από φόρους και δασμούς επί εισαγωγών	Μάιος 2023	Μάιος 2024	Ποσοστά Συμμετοχής Μάιος 2024	Απόλυτη Μεταβολή 2024/2023	Ποσοστιαία Μεταβολή 2024/2023
Δασμοί (Α.Λ.Ε. 11201)	37,28	37,88	100,0%	0,60	1,61% ↑
Σύνολο φόρων και δασμών επί εισαγωγών (Α.Λ.Ε. 112)	37,28	37,88	100,0%	0,60	1,61% ↑

Πηγή δεδομένων: Γενικό Λογιστήριο του Κράτους

Τα έσοδα από **δασμούς** (Α.Λ.Ε. 11201), τα οποία αποτελούν τη μοναδική επιμέρους κατηγορία εσόδων από τους φόρους και δασμούς επί εισαγωγών προέρχονται, πρωτίστως, από τους **δασμούς κοινού δασμολογίου** (Α.Λ.Ε. 1120101) που επιβάλλονται στις εισαγωγές από κράτη μη μέλη της ΕΕ και, δευτερευόντως, από τους **δασμούς αντιντάμπινγκ και αντισταθμιστικούς δασμούς** (Α.Λ.Ε. 1120102). Τα μεγέθη και οι μεταβολές των προαναφερόμενων επιμέρους αναλυτικών λογαριασμών για τον μήνα Μάιο μεταξύ των ετών 2024/2023, παρουσιάζονται στον παρακάτω πίνακα:

Πίνακας 9:
Σύγκριση βασικών αναλυτικών λογαριασμών εσόδων από δασμούς σε εκ. € (5ος βαθμός ανάλυσης)

Έσοδα από δασμούς	Μάιος 2023	Μάιος 2024	Ποσοστά Συμμετοχής Μάιος 2024	Απόλυτη Μεταβολή 2024/2023	Ποσοστιαία Μεταβολή 2024/2023
Δασμοί Κοινού Δασμολογίου (Α.Λ.Ε. 1120101)	33,96	35,89	94,8%	1,93	5,68% ↑
Δασμοί αντιντάμπινγκ και αντισταθμιστικοί δασμοί (Α.Λ.Ε. 1120102)	3,31	1,98	5,2%	-1,33	-40,11% ↓

Πηγή δεδομένων: Γενικό Λογιστήριο του Κράτους

Αξίζει να επισημανθεί η επίδραση του διεθνούς επιπέδου τιμών στη διαμόρφωση του μεγέθους των εσόδων από δασμούς που επιβάλλονται στις εισαγωγές. Σημειώνεται ότι βάσει του σχετικού Δελτίου Εμπορευματικών συναλλαγών της ΕΛΣΤΑΤ, η συνολική αξία των εισαγωγών τον Μάιο του 2024 παρουσίασε αύξηση κατά 6,8% σε σχέση με τον αντίστοιχο μήνα του προηγούμενου έτους.

3.3. Τακτικοί φόροι ακίνητης περιουσίας

Τα έσοδα από τους τακτικούς φόρους ακίνητης περιουσίας τον Μάιο του 2024 διαμορφώνονται σε **249,42 εκ. €**, παρουσιάζοντας πτώση κατά **703,92 εκ. €**, ήτοι **73,84%**, σε σχέση με τον αντίστοιχο μήνα του 2023.

Πίνακας 10:

Έσοδα από τακτικούς φόρους ακίνητης περιουσίας σε εκ. € (4ος βαθμός ανάλυσης)

Έσοδα από τακτικούς φόρους ακίνητης περιουσίας	Μάιος 2023	Μάιος 2024	Ποσοστά Συμμετοχής Μάιος 2024	Απόλυτη Μεταβολή 2024/2023	Ποσοστιαία Μεταβολή 2024/2023
Τακτικοί φόροι επί της ιδιοκτησίας ακίνητης περιουσίας (Α.Λ.Ε. 11301)	953,35	249,42	100,0%	-703,92	-73,84% ↓
Σύνολο τακτικών φόρων ακίνητης περιουσίας (Α.Λ.Ε. 113)	953,35	249,42	100,0%	-703,92	-73,84% ↓

Πηγή δεδομένων: Γενικό Λογιστήριο του Κράτους

Τα έσοδα από τους **τακτικούς φόρους επί της ιδιοκτησίας ακίνητης περιουσίας** (Α.Λ.Ε. 11301), τα οποία αποτελούν τη μοναδική επιμέρους κατηγορία εσόδων από τους τακτικούς φόρους ακίνητης περιουσίας, καθορίζονται σχεδόν αποκλειστικά από τα έσοδα του **Ενιαίου Φόρου Ιδιοκτησίας Ακινήτων - ΕΝ.Φ.Ι.Α.** (Α.Λ.Ε. 1130104), τα οποία τον Μάιο του 2024 καταγράφουν πτώση κατά **701,98 εκ. €** σε σχέση με τον Μάιο του 2023 και διαμορφώνονται στα **246,96 εκ.**, όπως φαίνεται στον πίνακα που ακολουθεί:

Πίνακας 11:

Σύγκριση βασικών αναλυτικών λογαριασμών εσόδων από τακτικούς φόρους επί της ιδιοκτησίας ακίνητης περιουσίας σε εκ. € (5ος βαθμός ανάλυσης)

Έσοδα από τακτικούς φόρους επί της ιδιοκτησίας ακίνητης περιουσίας	Μάιος 2023	Μάιος 2024	Ποσοστά Συμμετοχής Μάιος 2024	Απόλυτη Μεταβολή 2024/2023	Ποσοστιαία Μεταβολή 2024/2023
Φόρος στην ακίνητη περιουσία (ΦΑΠ) (Α.Λ.Ε. 1130101)	2,48	1,51	0,6%	-0,97	-39,17% ↓
Ενιαίο τέλος ακινήτων (Α.Λ.Ε. 1130102)	0,04	0,03	0,0%	-0,01	-25,83% ↓
Έκτακτο Ειδικό Τέλος Ηλεκτροδοτούμενων Δομημένων Επιφανειών (ΕΕΤΗΔΕ) (Α.Λ.Ε. 1130103)	1,82	0,91	0,4%	-0,91	-50,15% ↓
Ενιαίος Φόρος Ιδιοκτησίας Ακινήτων (ΕΝΦΙΑ) (Α.Λ.Ε. 1130104)	948,93	246,96	99,0%	-701,98	-73,98% ↓
Λοιποί φόροι στην ακίνητη περιουσία (Α.Λ.Ε. 1130189)	0,07	0,02	0,0%	-0,05	-71,71% ↓

Πηγή δεδομένων: Γενικό Λογιστήριο του Κράτους

Επισημαίνεται ότι βάσει του ν. 5087/2024 (ΦΕΚ Α' 25/16-02-2024), για τον ΕΝ.Φ.Ι.Α. του έτους 2024, ο φόρος καταβάλλεται σε έντεκα (11) ισόποσες μηνιαίες δόσεις, εκ των οποίων η πρώτη καταβάλλεται μέχρι και την 30 Απριλίου 2024. Συνεπώς, οι δόσεις καταβολής του εν λόγω φόρου για το τρέχον έτος ξεκινούν κατά ένα μήνα νωρίτερα σε σχέση με το 2023, γεγονός που δικαιολογεί την χρονική μετατόπιση μεγάλου τμήματος των εσόδων του εν λόγω φόρου από τον Μάιο του 2024 στον Απρίλιο του 2024. Για την πληρέστερη αποτύπωση των εσόδων της εν λόγω κατηγορίας φόρου ενδείκνυται η σωρευτική αποτύπωση πενταμήνου της ενότητας 2 του παρόντος δελτίου.

3.4. Λοιποί φόροι επί παραγωγής

Τα έσοδα από τους λοιπούς φόρους επί παραγωγής τον Μάιο του 2024 διαμορφώνονται σε **24,53 εκ. €**, παρουσιάζοντας μείωση κατά **9,05 εκ. €**, ήτοι **26,95%**, σε σχέση με τον αντίστοιχο μήνα του προηγούμενου έτους.

Πίνακας 12:

Έσοδα από λοιπούς φόρους επί παραγωγής σε εκ. € (4ος βαθμός ανάλυσης)

Έσοδα από λοιπούς φόρους επί παραγωγής	Μάιος 2023	Μάιος 2024	Ποσοστά Συμμετοχής Μάιος 2024	Απόλυτη Μεταβολή 2024/2023	Ποσοστιαία Μεταβολή 2024/2023
Επιχειρηματικές και επαγγελματικές άδειες (Α.Λ.Ε. 11401)	28,20	18,47	75,3%	-9,73	-34,49% ↓
Διάφοροι άλλοι φόροι επί παραγωγής (Α.Λ.Ε. 11409)	5,38	6,06	24,7%	0,68	12,57% ↑
Σύνολο λοιπών φόρων επί παραγωγής (Α.Λ.Ε. 114)	33,58	24,53	100,0%	-9,05	-26,95% ↓

Πηγή δεδομένων: Γενικό Λογιστήριο του Κράτους

Αναλυτικότερα, οι μεταβολές στους επιμέρους Α.Λ.Ε. της εν λόγω κατηγορίας περιγράφονται παρακάτω:

Επιχειρηματικές και επαγγελματικές άδειες (Α.Λ.Ε. 11401)

Η πτωτική πορεία των εσόδων κατά **9,73 εκ. €** στην κατηγορία των **επιχειρηματικών και επαγγελματικών αδειών** για τον Μάιο μεταξύ των ετών 2024/2023, αποδίδεται κυρίως στη μείωση των εσόδων από το **τέλος επιτηδεύματος** (Α.Λ.Ε. 1140101, **-4,01 εκ. €**), από τις άδειες παροχής υπηρεσιών τυχερών παιχνίτων (Α.Λ.Ε. 1140102, **-3,25 εκ. €**), καθώς και από τις **λοιπές επιχειρηματικές και επαγγελματικές άδειες** (Α.Λ.Ε. 1140189, **-2,65 εκ. €**). Οι λοιπές κυριότερες κατηγορίες εσόδων παρουσιάζουν μικρότερες – σε απόλυτο μέγεθος - μεταβολές, όπως παρουσιάζεται στον πίνακα που ακολουθεί:

Πίνακας 13:

Σύγκριση βασικών αναλυτικών λογαριασμών εσόδων από επιχειρηματικές και επαγγελματικές άδειες σε εκ. € (5ος βαθμός ανάλυσης)

Έσοδα από επιχειρηματικές και επαγγελματικές άδειες	Μάιος 2023	Μάιος 2024	Ποσοστά Συμμετοχής Μάιος 2024	Απόλυτη Μεταβολή 2024/2023	Ποσοστιαία Μεταβολή 2024/2023
Τέλος Επιτηδεύματος (Α.Λ.Ε. 1140101)	14,59	10,58	57,3%	-4,01	-27,49% ↓
Άδειες παροχής υπηρεσιών τυχερών παιχνίτων (Α.Λ.Ε. 1140102)	7,50	4,25	23,0%	-3,25	-43,33% ↓
Ειδικά Τέλη διενέργειας τεχνικού ελέγχου οχημάτων (Α.Λ.Ε. 1140103)	1,80	1,91	10,4%	0,11	6,01% ↑
Έσοδα από εκδόσεις πολεοδομικών αδειών (Α.Λ.Ε. 1140104)	0,47	0,36	1,9%	-0,12	-24,52% ↓
Ειδικό τέλος για άδειες λειτουργίας καζίνο (Α.Λ.Ε. 1140105)	0,18	0,16	0,9%	-0,02	-11,91% ↓
Τέλη χορήγησης αδειών από τις λιμενικές αρχές (Α.Λ.Ε. 1140106)	0,25	0,25	1,3%	0,00	-1,18% ↓
Τέλη μηχανημάτων έργων (Α.Λ.Ε. 1140108)	0,00	0,22	1,2%	0,22	0,00%
Λοιπές Επιχειρηματικές και επαγγελματικές άδειες (Α.Λ.Ε. 1140189)	3,41	0,75	4,1%	-2,65	-77,93% ↓

Πηγή δεδομένων: Γενικό Λογιστήριο του Κράτους

Διάφοροι άλλοι φόροι επί παραγωγής (Α.Λ.Ε. 11409)

Τα έσοδα της κατηγορίας **διάφοροι άλλοι φόροι επί παραγωγής** διαμορφώνονται στα **6,06 εκ. €**, παρουσιάζοντας αύξηση κατά **0,68 εκ. €** σε σχέση με τον Μάιο του 2023. Οι μεταβολές στους



κυριότερους επιμέρους Α.Λ.Ε. των διάφορων άλλων φόρων επί παραγωγής, παρουσιάζονται στον πίνακα που ακολουθεί:

Πίνακας 14: Σύγκριση βασικών αναλυτικών λογαριασμών εσόδων από διάφορους άλλους φόρους επί παραγωγής σε εκ. € (5ος βαθμός ανάλυσης)					
Έσοδα από διάφορους άλλους φόρους επί παραγωγής	Μάιος 2023	Μάιος 2024	Ποσοστά Συμμετοχής Μάιος 2024	Απόλυτη Μεταβολή 2024/2023	Ποσοστιαία Μεταβολή 2024/2023
Γενική εισφορά ΕΛ.Γ.Α. σε γεωργικές επιχειρήσεις (Α.Λ.Ε. 1140901)	0,01	0,01	0,1%	0,00	-6,44% ↓
Έσοδα Ελληνικού Οργανισμού Φαρμάκων - Ε.Ο.Φ. (Α.Λ.Ε. 1140902)	0,09	0,15	2,4%	0,06	66,62% ↑
Τέλη υπέρ Ε.Ο.Φ. ετοιμότητας των ιατροτεχνολογικών προϊόντων (Α.Λ.Ε. 1140903)	0,22	0,25	4,2%	0,04	16,36% ↑
Τέλη Διεύθυνσης Μητρώων και Τεχνικών Επαγγελμάτων του Υ.ΠΕ.ΧΩ.Δ.Ε. (Α.Λ.Ε. 1140904)	0,04	0,03	0,4%	-0,02	-41,85% ↓
Εισφορές σε χρήμα για επιχειρηματικά πάρκα (Α.Λ.Ε. 1140906)	0,00	0,01	0,1%	0,01	0,00%
Κράτηση στις δαπάνες έργων των Ο.Τ.Α. για την Τ.Υ.Δ.Κ. (Α.Λ.Ε. 1140907)	0,06	0,05	0,9%	-0,01	-18,80% ↓
Κράτηση στις συμβάσεις της Επιτροπής Προμηθειών Υγείας (Α.Λ.Ε. 1140908)	2,58	3,41	56,3%	0,84	32,45% ↑
Τέλη ελέγχων εισαγομένων και εξαγομένων φυτών και φυτικών προϊόντων (Α.Λ.Ε. 1140909)	0,13	0,13	2,1%	0,00	0,42% ↑
Άδειες ραδιοφωνικών και τηλεοπτικών Σταθμών (Α.Λ.Ε. 1140910)	1,97	1,74	28,6%	-0,23	-11,78% ↓
Λοιποί φόροι επί της παραγωγής (Α.Λ.Ε. 1140989)	0,28	0,29	4,8%	0,01	3,02% ↑

Πηγή δεδομένων: Γενικό Λογιστήριο του Κράτους

Για την εν λόγω επιμέρους κατηγορία εσόδων αξίζει να σημειωθεί ότι κατά το τρέχον έτος δεν έχουν προϋπολογισθεί έσοδα από τη **συμμετοχή του Δημοσίου στα κέρδη της Τράπεζας της Ελλάδος** (Α.Λ.Ε. 1140911), όπου το 2023 ανήλθαν στα 400,69 εκ. € και καταβλήθηκαν τον Απρίλιο.

3.5. Φόρος εισοδήματος

Τα έσοδα από τον φόρο εισοδήματος τον Μάιο του 2024 ανέρχονται σε **1.188,4 εκ. €**, παρουσιάζοντας αύξηση κατά **21,15 εκ. €**, ήτοι **1,81%**, σε σχέση με τον αντίστοιχο μήνα του προηγούμενου έτους.

Οι τρεις εκ των έξι επιμέρους αναλυτικών λογαριασμών της κατηγορίας εσόδων από τον φόρο εισοδήματος παρουσιάζουν αύξηση τον Μάιο μεταξύ των ετών 2024/2023, με τη μεγαλύτερη αύξηση να εντοπίζεται στα έσοδα από τον **φόρο εισοδήματος πληρωτέο από εταιρείες (ΝΠ)** (Α.Λ.Ε. 11502, **+24,67 εκ. €**) καθώς και από τον **φόρο εισοδήματος ειδικών κατηγοριών** (Α.Λ.Ε. 11506, **+14,18 εκ. €**). Στον αντίποδα, η μεγαλύτερη – σε απόλυτες τιμές – μείωση εντοπίζεται στα έσοδα από τον **φόρο εισοδήματος πληρωτέο από Φυσικά Πρόσωπα (ΦΠ)** (Α.Λ.Ε. 11501, **-17,03 εκ. €**). Οι λοιποί επιμέρους αναλυτικοί λογαριασμοί της εν λόγω κατηγορίας παρουσιάζουν μικρότερες σε απόλυτα μεγέθη μεταβολές, όπως παρουσιάζεται στον πίνακα που ακολουθεί:

Πίνακας 15: Έσοδα από τον φόρο εισοδήματος σε εκ. € (4ος βαθμός ανάλυσης)					
Έσοδα από φόρο εισοδήματος	Μάιος 2023	Μάιος 2024	Ποσοστά Συμμετοχής Μάιος 2024	Απόλυτη Μεταβολή 2024/2023	Ποσοστιαία Μεταβολή 2024/2023
Φόρος εισοδήματος πληρωτέος από Φυσικά Πρόσωπα (ΦΠ) (Α.Λ.Ε. 11501)	980,53	963,50	81,1%	-17,03	-1,74% ↓
Φόρος εισοδήματος πληρωτέος από εταιρείες (ΝΠ) (Α.Λ.Ε. 11502)	62,47	87,13	7,3%	24,67	39,49% ↑
Φόροι επί κερδών διακράτησης (Α.Λ.Ε. 11503)	1,37	1,32	0,1%	-0,05	-3,92% ↓
Φόροι επί κερδών από λαχεία και τυχερά παίγνια (Α.Λ.Ε. 11504)	17,40	15,44	1,3%	-1,97	-11,30% ↓
Φόρος εισοδήματος κατοίκων αλλοδαπής (Α.Λ.Ε. 11505)	5,97	7,31	0,6%	1,34	22,51% ↑
Φόρος εισοδήματος ειδικών κατηγοριών (Α.Λ.Ε. 11506)	99,52	113,70	9,6%	14,18	14,25% ↑
Σύνολο φόρων εισοδήματος (Α.Λ.Ε. 115)	1.167,25	1.188,40	100,0%	21,15	1,81% ↑

Πηγή δεδομένων: Γενικό Λογιστήριο του Κράτους

Σημειώνεται ότι βάσει σχετικού δελτίου τύπου της ΑΑΔΕ, η διαδικασία υποβολής των φορολογικών δηλώσεων εισοδήματος ΦΠ για το φορολογικό έτος 2023 ξεκίνησε στις 25/04/2024.

Αναλυτικότερα, οι μεταβολές στους επιμέρους Α.Λ.Ε. της εν λόγω κατηγορίας περιγράφονται παρακάτω:

Φόρος εισοδήματος πληρωτέος από Φυσικά Πρόσωπα (ΦΠ) (Α.Λ.Ε. 11501)

Πτώση κατά **17,03 εκ. €** παρουσιάζουν τα έσοδα της εν λόγω κατηγορίας, τα οποία διαμορφώνονται σε **963,5 εκ. €**. Εξετάζοντας τους επιμέρους αναλυτικούς λογαριασμούς, οι μεγαλύτερες - σε απόλυτες τιμές – μειώσεις εντοπίζονται στα έσοδα από τον **φόρο στο εισόδημα ΦΠ (εκκαθάριση δηλώσεων)** (Α.Λ.Ε. 1150101, **-45,71 εκ. €**) καθώς και από την **ειδική εισφορά αλληλεγγύης στα ΦΠ** (Α.Λ.Ε. 1150107, **-11,52 εκ. €**). Στον αντίποδα, τις μεγαλύτερες αυξήσεις – σε απόλυτες τιμές – εμφανίζουν τα έσοδα από τον **φόρο στο εισόδημα από μισθούς – παρακράτηση** (Α.Λ.Ε. 1150103, **+25,36 εκ. €**) και ακολουθούν τα έσοδα από τον **φόρο στο εισόδημα από συντάξεις – παρακράτηση** (Α.Λ.Ε. 1150104, **+18,22 εκ. €**). Οι κυριότεροι λοιποί επιμέρους λογαριασμοί της εν λόγω κατηγορίας εσόδων, παρουσιάζουν μικρότερες σε απόλυτο μέγεθος μεταβολές, όπως παρουσιάζεται στον πίνακα που ακολουθεί:



Πίνακας 16:
Σύγκριση βασικών αναλυτικών λογαριασμών εσόδων φόρου εισοδήματος Φ.Π. σε εκ. € (5ος βαθμός ανάλυσης)

Έσοδα από φόρο εισοδήματος Φ.Π.	Μάιος 2023	Μάιος 2024	Ποσοστά Συμμετοχής Μάιος 2024	Απόλυτη Μεταβολή 2024/2023	Ποσοστιαία Μεταβολή 2024/2023	
Φόρος στο εισόδημα ΦΠ - εκκαθάριση δηλώσεων (Α.Λ.Ε. 1150101)	156,23	110,52	11,5%	-45,71	-29,26%	↓
Φόρος στο εισόδημα ΦΠ - προκαταβολή (Α.Λ.Ε. 1150102)	13,27	11,28	1,2%	-1,99	-15,01%	↓
Φόρος στο εισόδημα από μισθούς - παρακράτηση (Α.Λ.Ε. 1150103)	490,56	515,92	53,5%	25,36	5,17%	↑
Φόρος στο εισόδημα από συντάξεις - παρακράτηση (Α.Λ.Ε. 1150104)	190,34	208,55	21,6%	18,22	9,57%	↑
Φόρος στο εισόδημα ΦΠ (πλην μισθών και συντάξεων) - παρακράτηση (Α.Λ.Ε. 1150105)	92,67	90,33	9,4%	-2,34	-2,53%	↓
Ειδική εισφορά αλληλεγγύης για την καταπολέμηση της ανεργίας (Α.Λ.Ε. 1150106)	21,62	22,75	2,4%	1,13	5,23%	↑
Ειδική εισφορά αλληλεγγύης στα ΦΠ (Α.Λ.Ε. 1150107)	15,34	3,82	0,4%	-11,52	-75,10%	↓
Φόρος από εναλλακτική φορολόγηση εισοδήματος που προκύπτει στην αλλοδαπή ΦΠ που μεταφέρουν τη φορολογική τους κατοικία στην Ελλάδα (Α.Λ.Ε. 1150110)	0,14	0,15	0,0%	0,01	9,45%	↑

Πηγή δεδομένων: Γενικό Λογιστήριο του Κράτους

Φόρος εισοδήματος πληρωτέος από εταιρίες (ΝΠ) (Α.Λ.Ε. 11502)

Η πλειοψηφία των λογαριασμών της εν λόγω κατηγορίας εσόδων (Α.Λ.Ε. 11502, **87,13 εκ. €**) κινούνται ανοδικά τον Μάιο του 2024 σε σχέση με τον Μάιο του 2023, συντελώντας στην αύξηση των εσόδων κατά **24,67 εκ. €**. Οι μεγαλύτερες αυξήσεις εντοπίζονται στα έσοδα από τον **φόρο στο εισόδημα ΝΠ κερδοσκοπικού χαρακτήρα - εκκαθάριση δηλώσεων** (Α.Λ.Ε. 1150201, **+11,29 εκ. €**) καθώς και από τον **φόρο στο εισόδημα ΝΠ κερδοσκοπικού χαρακτήρα – προκαταβολή** (Α.Λ.Ε. 1150202, **+10,44 εκ. €**). Οι λοιπές επιμέρους κατηγορίες του εν λόγω λογαριασμού παρουσιάζουν μικρότερες σε απόλυτο μέγεθος μεταβολές, όπως φαίνεται στον πίνακα που ακολουθεί:

Πίνακας 17:
Σύγκριση βασικών αναλυτικών λογαριασμών εσόδων φόρου εισοδήματος Ν.Π. σε εκ. € (5ος βαθμός ανάλυσης)

Έσοδα από φόρο εισοδήματος Ν.Π.	Μάιος 2023	Μάιος 2024	Ποσοστά Συμμετοχής Μάιος 2024	Απόλυτη Μεταβολή 2024/2023	Ποσοστιαία Μεταβολή 2024/2023	
Φόρος στο εισόδημα ΝΠ κερδοσκοπικού χαρακτήρα - εκκαθάριση δηλώσεων (Α.Λ.Ε. 1150201)	19,94	31,23	35,8%	11,29	56,64%	↑
Φόρος στο εισόδημα ΝΠ κερδοσκοπικού χαρακτήρα - προκαταβολή (Α.Λ.Ε. 1150202)	20,85	31,29	35,9%	10,44	50,06%	↑
Φόρος στο εισόδημα κοινοπραξιών και λοιπών νομικών οντοτήτων - εκκαθάριση δηλώσεων (Α.Λ.Ε. 1150203)	6,40	7,68	8,8%	1,28	20,05%	↑
Φόρος στο εισόδημα κοινοπραξιών και λοιπών νομικών οντοτήτων - προκαταβολή (Α.Λ.Ε. 1150204)	6,78	7,47	8,6%	0,68	10,09%	↑
Φόρος επί των διανεμόμενων κερδών των ημεδαπών εταιριών (Α.Λ.Ε. 1150205)	8,11	9,20	10,6%	1,09	13,47%	↑
Εφάπαξ φόροι εισοδήματος ΝΠ (Α.Λ.Ε. 1150206)	0,05	0,00	0,0%	-0,05	-98,69%	↓
Λοιποί φόροι στο εισόδημα εταιριών (Α.Λ.Ε. 1150289)	0,34	0,27	0,3%	-0,08	-22,19%	↓

Πηγή δεδομένων: Γενικό Λογιστήριο του Κράτους



Φόροι επί κερδών διακράτησης (Α.Λ.Ε. 11503)

Τα έσοδα από φόρους της εν λόγω κατηγορίας διαμορφώνονται σε **1,32 εκ. €** τον υπό εξέταση μήνα, καταγράφοντας πτώση κατά **0,05 εκ. €** σε σχέση με τον Μάιο του 2023, κυρίως λόγω της μείωσης των εσόδων από τον **φόρο μεταβίβασης επιχειρήσεων και χρηματοοικονομικών στοιχείων** (Α.Λ.Ε. 1150302, **-0,07 εκ. €**), ο οποίος αποτελεί και τον κυριότερο επιμέρους λογαριασμό της εν λόγω κατηγορίας εσόδων.

Φόροι επί κερδών από λαχεία και τυχερά παίγνια (Α.Λ.Ε. 11504)

Τα έσοδα της υπό εξέταση κατηγορίας ανέρχονται σε **15,44 εκ. €** τον Μάιο του 2024, παρουσιάζοντας μείωση κατά **1,97 εκ. €** σε σχέση με τον Μάιο του 2023, η οποία προέρχεται αποκλειστικά από τον μοναδικό επιμέρους λογαριασμό της εν λόγω κατηγορίας, ήτοι από τα έσοδα από τους **λοιπούς φόρους επί κερδών από λαχεία και τυχερά παίγνια** (Α.Λ.Ε. 1150489).

Φόρος εισοδήματος κατοίκων αλλοδαπής (Α.Λ.Ε. 11505)

Τα έσοδα από τον φόρο εισοδήματος κατοίκων αλλοδαπής σημειώνουν αύξηση κατά **1,34 εκ. €** τον Μάιο μεταξύ των ετών 2024/2023, η οποία αποδίδεται κυρίως στην ανοδική πορεία των εσόδων από τον **φόρο εισοδήματος αλλοδαπής για πνευματικά και άλλα δικαιώματα** (Α.Λ.Ε. 1150501, **+1,29 εκ. €**).

Φόρος εισοδήματος ειδικών κατηγοριών (Α.Λ.Ε. 11506)

Άνοδο κατά **14,18 εκ. €** παρουσιάζουν τα έσοδα της εν λόγω κατηγορίας τον Μάιο μεταξύ των ετών 2024/2023, κυρίως λόγω της ανοδικής πορείας των εσόδων από τον **φόρο επί των τόκων των καταθέσεων, συμφωνιών επαναγοράς, ομολόγων κ.λπ.** (Α.Λ.Ε. 1150602, **+18,41 εκ. €**). Οι κυριότερες λοιπές επιμέρους κατηγορίες, παρουσιάζουν μικρότερες σε απόλυτο μέγεθος μεταβολές, όπως φαίνεται στον πίνακα που ακολουθεί:

Πίνακας 18: Σύγκριση βασικών αναλυτικών λογαριασμών εσόδων από φόρο εισοδήματος ειδικών κατηγοριών σε εκ. € (5ος βαθμός ανάλυσης)					
Έσοδα από φόρο εισοδήματος ειδικών κατηγοριών	Μάιος 2023	Μάιος 2024	Ποσοστό Συμμετοχής Μάιος 2024	Απόλυτη Μεταβολή 2024/2023	Ποσοπαία Μεταβολή 2024/2023
Φόρος Πλοίων (Α.Λ.Ε. 1150601)	10,37	9,21	8,1%	-1,16	-11,14% ↓
Φόρος επί των τόκων των καταθέσεων, συμφωνιών επαναγοράς, ομολόγων κ.λπ. (Α.Λ.Ε. 1150602)	39,38	57,79	50,8%	18,41	46,76% ↑
Φόρος στο εισόδημα νομικών προσώπων μη κερδοσκοπικού χαρακτήρα - εκκαθάριση δηλώσεων (Α.Λ.Ε. 1150604)	0,53	0,35	0,3%	-0,19	-35,06% ↓
Φόρος στο εισόδημα νομικών προσώπων μη κερδοσκοπικού χαρακτήρα - προκαταβολή (Α.Λ.Ε. 1150605)	0,31	0,41	0,4%	0,11	34,83% ↑
Λοιποί φόροι εισοδήματος ειδικών κατηγοριών (1150689)	48,93	45,94	40,4%	-3,00	-6,12% ↓

Πηγή δεδομένων: Γενικό Λογιστήριο του Κράτους



3.6. Φόροι κεφαλαίου

Τα έσοδα από τους φόρους κεφαλαίου τον Μάιο του 2024 ανέρχονται σε **17,26 εκ. €**, μειωμένα κατά **1,26 εκ. €**, ήτοι **6,82%**, σε σχέση με τον αντίστοιχο μήνα του προηγούμενου έτους.

Πίνακας 19:
Έσοδα από φόρους κεφαλαίου σε εκ. € (4ος βαθμός ανάλυσης)

Έσοδα από φόρους κεφαλαίου	Μάιος 2023	Μάιος 2024	Ποσοστά Συμμετοχής Μάιος 2024	Απόλυτη Μεταβολή 2024/2023	Ποσοστιαία Μεταβολή 2024/2023
Φόροι κληρονομιών, γονικών παροχών και δωρεών (Α.Λ.Ε. 11601)	18,52	17,26	100,0%	-1,26	-6,82% ↓
Σύνολο φόρων κεφαλαίου (Α.Λ.Ε. 116)	18,52	17,26	100,0%	-1,26	-6,82% ↓

Πηγή δεδομένων: Γενικό Λογιστήριο του Κράτους

Η πτώση των εσόδων από τους **φόρους κληρονομιών, γονικών παροχών και δωρεών** (Α.Λ.Ε. 11601), τα οποία αποτελούν τη μοναδική επιμέρους κατηγορία εσόδων από τους φόρους κεφαλαίου, αποδίδεται στην πτωτική πορεία των εσόδων από **φόρους και τέλη κληρονομιών** (Α.Λ.Ε. 1160101, - **1,33 εκ. €**), όπως φαίνεται και στον πίνακα που ακολουθεί:

Πίνακας 20:
Σύγκριση βασικών αναλυτικών λογαριασμών εσόδων από φόρους κληρονομιών, γονικών παροχών και δωρεών σε εκ. € (5ος βαθμός ανάλυσης)

Έσοδα από φόρους κληρονομιών, γονικών παροχών και δωρεών	Μάιος 2023	Μάιος 2024	Ποσοστά Συμμετοχής Μάιος 2024	Απόλυτη Μεταβολή 2024/2023	Ποσοστιαία Μεταβολή 2024/2023
Φόροι και τέλη κληρονομιών (Α.Λ.Ε. 1160101)	15,08	13,75	79,7%	-1,33	-8,81% ↓
Φόροι και τέλη δωρεών, γονικών και λοιπών παροχών (Α.Λ.Ε. 1160102)	3,44	3,50	20,3%	0,06	1,87% ↑
Λοιποί φόροι κληρονομιών, γονικών παροχών και δωρεών (Α.Λ.Ε. 1160189)	0,01	0,01	0,0%	0,00	3,96% ↑

Πηγή δεδομένων: Γενικό Λογιστήριο του Κράτους

3.7. Λοιποί τρέχοντες φόροι

Τα έσοδα από τους λοιπούς τρέχοντες φόρους τον Μάιο του 2024 ανέρχονται σε **79,04 εκ. €**, παρουσιάζοντας πτώση κατά **50,28 εκ. €**, ήτοι **38,88%**, σε σχέση με τον Μάιο του προηγούμενου έτους.

Η πλειοψηφία των επιμέρους λογαριασμών της εν λόγω κατηγορίας εσόδων παρουσιάζει μείωση, με τη μεγαλύτερη – σε απόλυτες τιμές – να εντοπίζεται στα έσοδα από τους **διάφορους άλλους τρέχοντες φόρους** (Α.Λ.Ε. 11909, **-50,07 εκ. €**). Οι λοιποί επιμέρους αναλυτικοί λογαριασμοί της εν λόγω κατηγορίας εσόδων παρουσιάζουν μικρότερες -σε απόλυτες τιμές- μεταβολές, όπως αποτυπώνεται στον παρακάτω πίνακα:

Πίνακας 21:
Έσοδα από λοιπούς τρέχοντες φόρους σε εκ. € (4ος βαθμός ανάλυσης)

Λοιποί τρέχοντες φόροι	Μάιος 2023	Μάιος 2024	Ποσοστά Συμμετοχής Μάιος 2024	Απόλυτη Μεταβολή 2024/2023	Ποσοστιαία Μεταβολή 2024/2023
Φόροι οχημάτων (Α.Λ.Ε. 11901)	10,10	11,24	14,2%	1,14	11,26% ↑
Τρέχοντες φόροι επί κινητής περιουσίας (Α.Λ.Ε. 11902)	1,31	0,87	1,1%	-0,44	-33,30% ↓
Γενικές και ειδικές άδειες νοικοκυριών (Α.Λ.Ε. 11903)	5,68	4,77	6,0%	-0,91	-16,10% ↓
Διάφοροι άλλοι τρέχοντες φόροι (Α.Λ.Ε. 11909)	112,22	62,15	78,6%	-50,07	-44,61% ↓
Σύνολο λοιπών τρέχοντων φόρων (Α.Λ.Ε. 119)	129,31	79,04	100,0%	-50,28	-38,88% ↓

Πηγή δεδομένων: Γενικό Λογιστήριο του Κράτους

Σε επίπεδο αναλυτικών λογαριασμών 5ου βαθμού ανάλυσης, επισημαίνεται η πτώση των **λοιπών μη ταξινομημένων φορολογικών εσόδων** (Α.Λ.Ε. 1190901, **-50,06 εκ. €**). Οι λοιποί κυριότεροι επιμέρους αναλυτικοί λογαριασμοί της εν λόγω κατηγορίας εσόδων παρουσιάζουν μικρότερες -σε απόλυτες τιμές- μεταβολές, όπως παρουσιάζεται στον πίνακα που ακολουθεί.

Πίνακας 22:
Σύγκριση βασικών αναλυτικών λογαριασμών εσόδων από λοιπούς τρέχοντες φόρους σε εκ. € (5ος βαθμός ανάλυσης)

Λοιποί τρέχοντες φόροι	Μάιος 2023	Μάιος 2024	Ποσοστά Συμμετοχής Μάιος 2024	Απόλυτη Μεταβολή 2024/2023	Ποσοστιαία Μεταβολή 2024/2023
Τέλη κυκλοφορίας (Α.Λ.Ε. 1190101)	9,85	10,70	13,5%	0,86	8,71% ↑
Φόρος πολυτελούς διαβίωσης (Α.Λ.Ε. 1190201)	1,29	0,86	1,1%	-0,43	-33,28% ↓
Έσοδα από ιατρικές εξετάσεις οδηγών (Α.Λ.Ε. 1190301)	5,68	4,77	6,0%	-0,91	-16,10% ↓
Λοιπά μη ταξινομημένα φορολογικά έσοδα (Α.Λ.Ε. 1190901)	112,22	62,15	78,6%	-50,06	-44,61% ↓

Πηγή δεδομένων: Γενικό Λογιστήριο του Κράτους

4. Επίτευξη στόχου εσόδων Μαΐου 2024

Τα πραγματοποιηθέντα συνολικά έσοδα από φόρους τον Μάιο του 2024 διαμορφώνονται σε **4.470,75 εκ. €**, επιτυγχάνοντας επίτευξη του μηνιαίου στόχου **85,67%**, ή αλλιώς, σε απόλυτα μεγέθη, υστέρηση κατά **747,68 εκ. €** (πίνακας 23).

Όπως φαίνεται στο γράφημα 4, μία εκ των επτά κύριων κατηγοριών φόρου επιτυγχάνει τους επιμέρους στόχους Μαΐου 2024 και συγκεκριμένα οι **φόροι επί αγαθών και υπηρεσιών**.

Γράφημα 4: Επίτευξη στόχων των επτά επιμέρους κατηγοριών εσόδων από φόρους για τον Μάιο του 2024

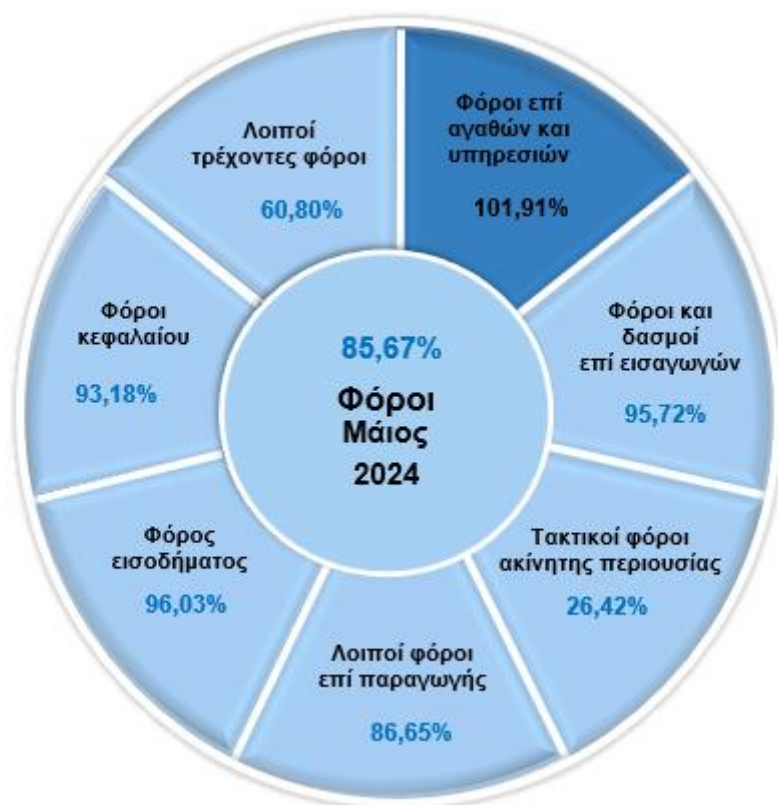

Πηγή δεδομένων: Γενικό Λογιστήριο του Κράτους



Πίνακας 23:
Αποκλίσεις εσόδων από φόρους σε σχέση με τον στόχο Μαΐου 2024

Περιγραφή Κατηγορίας Φόρου	Έσοδα Μάιος 2024 (σε εκ. €)	Στόχος Μάιος 2024 (σε εκ. €)	Επίτευξη στόχου Μάιος 2024	Απόλυτη Διαφορά Μάιος
Φόροι	4.470,75	5.218,43	85,67%	-747,68
Φόροι επί αγαθών και υπηρεσιών	2.874,22	2.820,39	101,91%	53,83
Φόροι προστιθέμενης αξίας	2.016,40	1.935,08	104,20%	81,33
ΦΠΑ στα πετρελαιοειδή και στα παράγωγα αυτών	173,77	187,04	92,91%	-13,27
ΦΠΑ καπνικών προϊόντων	52,16	58,29	89,48%	-6,13
ΦΠΑ σε λοιπά προϊόντα και υπηρεσίες	1.788,17	1.689,74	105,83%	98,43
Ειδικό φόρο κατανάλωσης	599,33	603,21	99,36%	-3,88
Ε.Φ.Κ. ενεργειακών προϊόντων	333,80	344,36	96,93%	-10,56
Ε.Φ.Κ. καπνικών προϊόντων	197,40	196,12	100,65%	1,28
Ε.Φ.Κ. λοιπών προϊόντων	68,14	62,73	108,61%	5,40
Φόροι με μορφή χαρτοσήμου	18,41	30,09	61,19%	-11,68
Φόροι επί χρηματοοικονομικών και κεφαλαιακών συναλλαγών	51,11	57,55	88,81%	-6,44
Φόροι ταξινόμησης οχημάτων	40,27	50,13	80,34%	-9,86
Λοιποί φόροι επί συγκεκριμένων υπηρεσιών	133,02	126,59	105,08%	6,43
Φόρος ασφαλίσεων	2,28	20,34	11,23%	-18,06
Λοιποί φόροι επί αγαθών	15,68	17,75	88,31%	-2,08
Φόροι και δασμοί επί εισαγωγών	37,88	39,57	95,72%	-1,69
Τακτικός φόρος ακίνητης περιουσίας	249,42	944,17	26,42%	-694,75
Ενιαίος Φόρος Ιδιοκτησίας Ακινήτων (ΕΝΦΙΑ)	246,96	939,86	26,28%	-692,90
Λοιποί φόροι επί παραγωγής	24,53	28,31	86,65%	-3,78
Φόρος εισοδήματος	1.188,40	1.237,47	96,03%	-49,07
Φόρος εισοδήματος πληρωτέος από Φυσικά Πρόσωπα (ΦΠ)	963,50	1.043,55	92,33%	-80,05
Φόρος εισοδήματος πληρωτέος από εταιρίες (ΝΠ)	87,13	66,49	131,05%	20,65
Λοιποί φόροι εισοδήματος	137,76	127,43	108,11%	10,34
Φόροι κεφαλαίου	17,26	18,52	93,18%	-1,26
Λοιποί τρέχοντες φόροι	79,04	129,99	60,80%	-50,95
Φόροι οχημάτων	11,24	10,50	107,06%	0,74

Πηγή δεδομένων: Γενικό Λογιστήριο του Κράτους

5. Επίτευξη στόχου εσόδων περιόδου Ιανουαρίου - Μαΐου 2024

Τα πραγματοποιηθέντα συνολικά έσοδα από φόρους την περίοδο Ιανουαρίου – Μαΐου του 2024 διαμορφώνονται σε **24.714,97 εκ. €**, επιτυγχάνοντας επίτευξη στόχου πενταμήνου κατά **105,69%**, ή αλλιώς, σε απόλυτα μεγέθη, υπέρβαση κατά **1.330,93 εκ. €** (πίνακας 24).

Όπως φαίνεται στο γράφημα 5, οι τέσσερις εκ των επτά κατηγοριών φόρου επιτυγχάνουν τους επιμέρους στόχους Ιανουαρίου - Μαΐου 2024.

Γράφημα 5: Επίτευξη στόχων των επτά επιμέρους κατηγοριών εσόδων από φόρους Ιανουαρίου - Μαΐου 2024

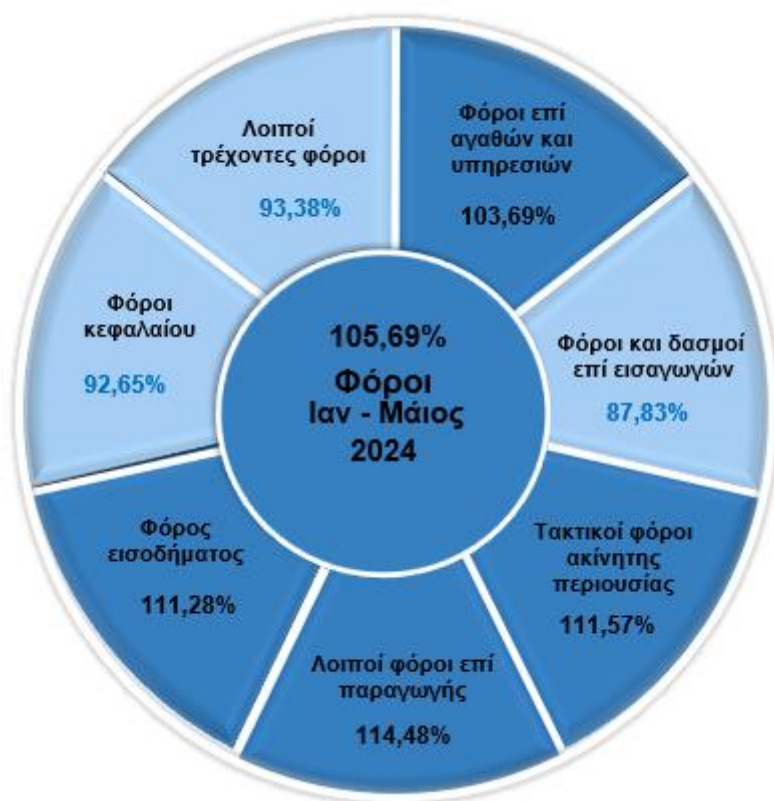

Πηγή δεδομένων: Γενικό Λογιστήριο του Κράτους



Πίνακας 24:
Αποκλίσεις εσόδων από φόρους σε σχέση με τον στόχο Ιανουαρίου - Μαΐου 2024 και τον ετήσιο στόχο

Περιγραφή Κατηγορίας Φόρου	Έσοδα Ιαν-Μάιος (σε εκ. €)	Στόχος Ιαν-Μάιος (σε εκ. €)	Ετήσιος στόχος (σε εκ. €)	Επίτευξη στόχου Ιαν- Μάιος	Επίτευξη στόχου έτους
Φόροι	24.714,97	23.384,04	62.899,23	105,69%	39,29%
Φόροι επί αγαθών και υπηρεσιών	14.394,40	13.882,13	35.173,18	103,69%	40,92%
Φόροι προστιθέμενης αξίας	10.186,74	9.890,50	24.391,13	103,00%	41,76%
ΦΠΑ στα πετρελαιοειδή και στα παράγωγα αυτών	839,94	893,03	2.424,87	94,06%	34,64%
ΦΠΑ καπνικών προϊόντων	246,83	251,12	674,11	98,29%	36,62%
ΦΠΑ σε λοιπά προϊόντα και υπηρεσίες	9.072,76	8.746,35	21.292,15	103,73%	42,61%
Ειδικοί φόροι κατανάλωσης	2.714,30	2.642,72	7.065,27	102,71%	38,42%
Ε.Φ.Κ. ενεργειακών προϊόντων	1.579,47	1.546,54	4.102,03	102,13%	38,50%
Ε.Φ.Κ. καπνικών προϊόντων	888,12	845,69	2.237,25	105,02%	39,70%
Ε.Φ.Κ. λοιπών προϊόντων	246,72	250,48	725,99	98,50%	33,98%
Φόροι με μορφή χαρτοσήμου	117,21	110,86	377,72	105,73%	31,03%
Φόροι επί χρηματοοικονομικών και κεφαλαιακών συναλλαγών	304,87	264,28	654,72	115,36%	46,57%
Φόροι ταξινόμησης οχημάτων	203,96	214,80	480,17	94,95%	42,48%
Λοιποί φόροι επί συγκεκριμένων υπηρεσιών	782,20	676,28	1.996,94	115,66%	39,17%
Φόρος ασφαλιστρών	152,86	162,68	549,67	93,96%	27,81%
Λοιποί φόροι επί αγαθών	85,11	82,68	207,23	102,94%	41,07%
Φόροι και δασμοί επί εισαγωγών	141,23	160,80	391,82	87,83%	36,04%
Τακτικοί φόροι ακίνητης περιουσίας	1.414,12	1.267,44	2.486,93	111,57%	56,86%
Ενιαίος Φόρος Ιδιοκτησίας Ακινήτων (ΕΝΦΙΑ)	1.404,58	1.254,02	2.452,52	112,01%	57,27%
Λοιποί φόροι επί παραγωγής	167,49	146,30	536,20	114,48%	31,24%
Φόρος εισοδήματος	7.434,43	6.680,81	21.669,32	111,28%	34,31%
Φόρος εισοδήματος πληρωτέος από Φυσικά Πρόσωπα (ΦΠ)	4.864,93	4.712,24	13.262,92	103,24%	36,68%
Φόρος εισοδήματος πληρωτέος από εταιρίες (ΝΠ)	1.810,16	1.311,52	6.796,52	138,02%	26,63%
Λοιποί φόροι εισοδήματος	759,34	657,04	1.609,88	115,57%	47,17%
Φόροι κεφαλαίου	94,11	101,58	239,25	92,65%	39,34%
Λοιποί τρέχοντες φόροι	1069,19	1144,99	2.402,53	93,38%	44,50%
Φόροι οχημάτων	668,70	687,96	1.211,93	97,20%	55,18%

Πηγή δεδομένων: Γενικό Λογιστήριο του Κράτους

Σε επίπεδο 5^{ου} βαθμού ανάλυσης, οι πέντε επιμέρους κατηγορίες εσόδων με τη μεγαλύτερη συνεισφορά στην επίτευξη του στόχου για την περίοδο Ιανουαρίου - Μαΐου 2024, είναι οι εξής:

1. ΦΠΑ λοιπών περιπτώσεων που εισπράττεται μέσω Δ.Ο.Υ. (Α.Λ.Ε. 1110189)
Ποσοστό συμμετοχής στην επίτευξη στόχου: **30,15%**
2. Φόρος στο εισόδημα από μισθούς - παρακράτηση (Α.Λ.Ε. 1150103)
Ποσοστό συμμετοχής στην επίτευξη στόχου: **11,09%**
3. ΦΠΑ λοιπών περιπτώσεων που εισπράττεται μέσω τελωνείων (Α.Λ.Ε. 1110289)
Ποσοστό συμμετοχής στην επίτευξη στόχου: **6,65%**
4. Ενιαίος Φόρος Ιδιοκτησίας Ακινήτων (ΕΝΦΙΑ) (Α.Λ.Ε. 1130104)
Ποσοστό συμμετοχής στην επίτευξη στόχου: **6,01%**
5. Φόρος στο εισόδημα από συντάξεις - παρακράτηση (Α.Λ.Ε. 1150104)
Ποσοστό συμμετοχής στην επίτευξη στόχου: **4,17%**

6. Πορεία λοιπών κατηγοριών εσόδων Μαΐου 2024 και περιόδου Ιανουαρίου - Μαΐου 2024

Δεδομένου ότι στον στόχο εσόδων της ΑΑΔΕ περιλαμβάνονται και τα έσοδα από μη αμιγώς φορολογικές πηγές, κρίνεται σκόπιμη η συνοπτική παρουσίασή τους σε μηνιαία και σωρευτική βάση (πίνακες 25 & 26).

Πίνακας 25:
Αποκλίσεις εσόδων λοιπών κατηγοριών εσόδων σε σχέση με τα αντίστοιχα περσινά έσοδα και τον στόχο Μαΐου 2024 (σε εκ.€)

Λοιπά μη Φορολογικά Έσοδα	Μάιος 2023	Μάιος 2024	Ποσοστιαία Μεταβολή 2024/2023	Στόχος Μάιος 2024	Απόκλιση έναντι στόχου
Κοινωνικές Εισφορές (Α.Λ.Ε. 12)	0,01	0,06	411,14% ↑	0,09	-0,02
Μεταβιβάσεις (Α.Λ.Ε. 13)	4,09	12,26	199,39% ↑	2,49	9,77
Πωλήσεις Αγαθών και Υπηρεσιών (Α.Λ.Ε. 14)	38,80	35,44	-8,66% ↓	42,15	-6,71
Λοιπά Τρέχοντα Έσοδα (Α.Λ.Ε. 15)	157,06	139,98	-10,87% ↓	148,86	-8,88
Σύνολο	199,96	187,74	-6,11% ↓	193,58	-5,84

Πηγή δεδομένων: Ανεξάρτητη Αρχή Δημοσίων Εσόδων

Σύμφωνα με τον πίνακα 25, οι δύο εκ των τεσσάρων κατηγοριών εσόδων από μη φορολογικές πηγές εμφανίζουν πτώση τον Μάιο μεταξύ των ετών 2024/2023. Η μεγαλύτερη μείωση – σε απόλυτες τιμές - εντοπίζεται στα **λοιπά τρέχοντα έσοδα** (Α.Λ.Ε. 15, **-17,08 εκ. €**) και ακολουθούν τα έσοδα από τις **πωλήσεις αγαθών και υπηρεσιών** (Α.Λ.Ε. 14, **-3,36 εκ. €**). Συνολικά, στην κατηγορία των λοιπών μη φορολογικών εσόδων, σημειώνεται επίτευξη έναντι του μηνιαίου στόχου κατά **96,98%**, ή αλλιώς υστέρηση κατά **5,84 εκ. €**.

Σύμφωνα με τον πίνακα 26, οι δύο εκ των τεσσάρων κατηγοριών εσόδων από μη φορολογικές πηγές εμφανίζουν άνοδο το πεντάμηνο Ιανουαρίου - Μαΐου μεταξύ των ετών 2024/2023, η μεγαλύτερη εκ των οποίων – σε απόλυτες τιμές – παρουσιάζεται στα **λοιπά τρέχοντα έσοδα** (Α.Λ.Ε. 15, **+50,47 εκ. €**). Συνολικά, στην κατηγορία των λοιπών μη φορολογικών εσόδων, σημειώνεται επίτευξη έναντι του στόχου πενταμήνου κατά **112,75%**, ή αλλιώς υπέρβαση κατά **114,05 εκ. €**.

Πίνακας 26:
Αποκλίσεις εσόδων λοιπών κατηγοριών εσόδων σε σχέση με τα αντίστοιχα περσινά έσοδα και τον στόχο Ιανουαρίου - Μαΐου 2024 (σε εκ.€)

Λοιπά μη Φορολογικά Έσοδα	Ιαν - Μάιος 2023	Ιαν - Μάιος 2024	Ποσοστιαία Μεταβολή 2024/2023	Στόχος Ιαν-Μάιος 2024	Απόκλιση έναντι στόχου
Κοινωνικές Εισφορές (Α.Λ.Ε. 12)	0,56	0,35	-37,56% ↓	0,39	-0,04
Μεταβιβάσεις (Α.Λ.Ε. 13)	69,24	85,96	24,14% ↑	42,05	43,91
Πωλήσεις Αγαθών και Υπηρεσιών (Α.Λ.Ε. 14)	205,73	202,48	-1,58% ↓	223,48	-21,00
Λοιπά Τρέχοντα Έσοδα (Α.Λ.Ε. 15)	669,03	719,50	7,54% ↑	628,31	91,19
Σύνολο	944,57	1.008,29	6,75% ↑	894,23	114,05

Πηγή δεδομένων: Γενικό Λογιστήριο του Κράτους



7. Βασικά μεγέθη Μαΐου 2024 και περιόδου Ιανουαρίου – Μαΐου 2024

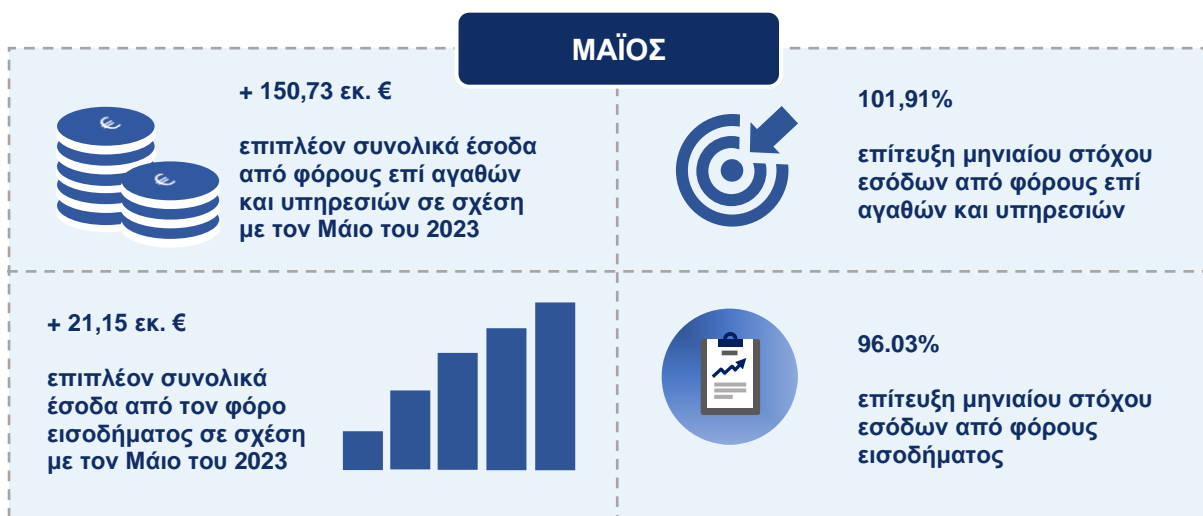

Το σύνολο του περιεχομένου του παρόντος, συμπεριλαμβανομένων κάθε είδους αρχείων, αποτελεί αντικείμενο πνευματικής ιδιοκτησίας και προστατεύεται από ελληνικές & διεθνείς διατάξεις. Συνεπώς, απαγορεύεται ρητά η αναπαραγωγή, αναδημοσίευση, αντιγραφή, αποθήκευση, πώληση, μετάδοση, διανομή, έκδοση ή μετάφραση του παρόντος, τμηματικά, περιληπτικά ή συνολικά, χωρίς τη ρητή προηγούμενη έγγραφη συναίνεση της δικαιούχου Διεύθυνσης Στρατηγικού Σχεδιασμού της Ανεξάρτητης Αρχής Δημοσίων Εσόδων. Από την παραπάνω απαγόρευση εξαιρείται η αποθήκευση ή αντιγραφή τμημάτων του παρόντος σε απλό προσωπικό υπολογιστή για αυστηρά προσωπική χρήση, χωρίς πρόθεση εμπορικής ή άλλης εκμετάλλευσης και χωρίς αυτό να σημαίνει τη με οποιονδήποτε τρόπο παραχώρηση δικαιωμάτων πνευματικής ιδιοκτησίας.

Στοιχεία επικοινωνίας
Ανεξάρτητη Αρχή Δημοσίων Εσόδων
Διεύθυνση Στρατηγικού Σχεδιασμού
Τμήμα Οικονομικών Μελετών & Ανάλυσης Εσόδων
Ερμού 23-25, Τ.Κ. 105 63, Αθήνα
Τηλ.: 210 3253 772
Email: strategicplanning@aaade.gr