



ΑΑΔΕ

Ανεξάρτητη Αρχή
Δημοσίων Εσόδων

ΥΠΗΡΕΤΟΥΜΕ ΠΙΣΤΑ
ΔΗΜΟΣΙΟ ΣΥΜΦΕΡΟΝ
ΚΟΙΝΩΝΙΚΟ ΣΥΝΟΛΟ

ΕΚΘΕΣΗ ΓΙΑ ΤΗΝ ΕΞΕΛΙΞΗ ΚΑΙ ΤΗ ΔΙΑΚΥΜΑΝΣΗ ΤΩΝ ΕΣΟΔΩΝ ΑΠΟ ΦΟΡΟΥΣ

ΦΕΒΡΟΥΑΡΙΟΣ 2026

ΑΘΗΝΑ, ΑΠΡΙΛΙΟΣ 2026



1. Εισαγωγή

Με την παρούσα έκθεση αναλύεται η πορεία των εσόδων από φόρους, με βάση τα στοιχεία εκτέλεσης του Κρατικού Προϋπολογισμού, σε τροποποιημένη ταμειακή βάση, για το 2026. Η ανάλυση βασίζεται στην οικονομική ταξινόμηση του Κρατικού Προϋπολογισμού που τέθηκε σε εφαρμογή από 01/01/2019 (ΠΔ 54/2019) και ακολουθεί το ενιαίο λογιστικό σχέδιο, με τους αναλυτικούς λογαριασμούς εσόδων (Α.Λ.Ε.)¹, σύμφωνα με τα πρότυπα του Ευρωπαϊκού Συστήματος Λογαριασμών (ESA) και συμπληρωματικά του συστήματος Χρηματοοικονομικής Στατιστικής Κυβερνήσεων (GFS).

Στο παρόν δελτίο παρουσιάζονται οι επιδόσεις των εσόδων από φόρους προ επιστροφών κατά τον μήνα Φεβρουάριο 2026 και κατά το δίμηνο Ιανουαρίου - Φεβρουαρίου έτους 2026, τόσο ως προς τις αντίστοιχες χρονικές περιόδους του προηγούμενου έτους, όσο και ως προς τον βαθμό επίτευξης του μηνιαίου και σωρευτικού στόχου εσόδων για το 2026². Τα στοιχεία λαμβάνονται από το Γενικό Λογιστήριο του Κράτους.

Επιπλέον, αποτυπώνεται η πορεία των λοιπών κατηγοριών – μη αμιγώς φορολογικών εσόδων, οι οποίες περιλαμβάνονται στον στόχο της ΑΑΔΕ. Τα στοιχεία αφορούν σε έσοδα προ επιστροφών φόρου, όπως λαμβάνονται από την αρμόδια Διεύθυνση της Ανεξάρτητης Αρχής Δημοσίων Εσόδων.

2. Πορεία συνολικών εσόδων από φόρους περιόδου Ιανουαρίου – Φεβρουαρίου 2026

Την περίοδο **Ιανουαρίου – Φεβρουαρίου 2026**, τα συνολικά έσοδα από φόρους ανέρχονται σε **11.779,91 εκ. €**, μειωμένα κατά **0,84%** σε σχέση με την αντίστοιχη περίοδο του 2025, όπου τα έσοδα διαμορφώθηκαν σε **11.879,41 εκ. €**, ενώ το ποσοστό επίτευξης έναντι του στόχου α' διμήνου του 2026 διαμορφώθηκε σε **99,33%**.

(Στόχος διμήνου Ιανουαρίου – Φεβρουαρίου 2026: **11.859,69 εκ. €**)

Αναλυτικά, τα συνολικά **έσοδα από φόρους** (Α.Λ.Ε. 11), ταξινομημένα στις επτά κύριες κατηγορίες φόρου³, για την περίοδο Ιανουαρίου - Φεβρουαρίου 2026 σε σχέση με την αντίστοιχη περίοδο του 2025, παρουσιάζονται στον παρακάτω πίνακα:

¹ Επισημαίνεται ότι στο λογιστικό σχέδιο δεν προβλέπεται διακριτή κατηγορία εσόδων από φόρους παρελθόντων ετών (Π.Ο.Ε.) με αποτέλεσμα οι διακυμάνσεις στα έσοδα από φόρους Π.Ο.Ε. να ενσωματώνονται και να αντανακλώνται στα έσοδα της τρέχουσας χρήσης.

² Σημειώνεται ότι στον συνολικό στόχο εσόδων από φόρους του κρατικού προϋπολογισμού για το 2026, καθώς και στα πραγματοποιηθέντα έσοδα από φόρους, συμπεριλαμβάνεται το συνολικό ποσό του υπολόγου σε όλες τις επιμέρους κατηγορίες των εσόδων από φόρους.

³ Δεν υφίσταται ρητή διάκριση μεταξύ άμεσων και έμμεσων φόρων. Οι έμμεσοι φόροι αναλύονται στους τριτοβάθμιους λογαριασμούς 111 έως και 114 και οι άμεσοι φόροι στους 115, 116 και 119.



Πίνακας 1:
Συνολικά έσοδα από φόρους περιόδου Ιανουαρίου - Φεβρουαρίου 2026/2025 σε εκ. € (3ος βαθμός ανάλυσης)

Έσοδα από φόρους	Ιαν - Φεβ 2025	Ιαν - Φεβ 2026	% Συμμετοχής Ιαν - Φεβ 2026	Απόλυτη Μεταβολή 2026/2025	Ποσοστιαία Μεταβολή 2026/2025
Φόροι επί αγαθών και υπηρεσιών (Α.Λ.Ε. 111)	6.456,70	6.853,25	58,2%	396,55	6,14% ↑
Φόροι και δασμοί επί εισαγωγών (Α.Λ.Ε. 112)	62,16	63,15	0,5%	0,98	1,58% ↑
Τακτικοί φόροι ακίνητης περιουσίας (Α.Λ.Ε. 113)	193,31	177,08	1,5%	-16,23	-8,39% ↓
Λοιποί φόροι επί παραγωγής (Α.Λ.Ε. 114)	88,06	94,48	0,8%	6,42	7,29% ↑
Φόρος εισοδήματος (Α.Λ.Ε. 115)	4.806,48	4.393,67	37,3%	-412,81	-8,59% ↓
Φόροι κεφαλαίου (Α.Λ.Ε. 116)	38,37	38,35	0,3%	-0,02	-0,05% ↓
Λοιποί τρέχοντες φόροι (Α.Λ.Ε. 119)	234,32	159,92	1,4%	-74,40	-31,75% ↓
Σύνολο φόρων (Α.Λ.Ε. 11)	11.879,41	11.779,91	100,0%	-99,50	-0,84% ↓

Πηγή δεδομένων: Γενικό Λογιστήριο του Κράτους

Όπως φαίνεται στον πίνακα 1, οι τέσσερις από τις επτά κύριες κατηγορίες φόρου παρουσιάζουν αρνητική μεταβολή την περίοδο Ιανουαρίου - Φεβρουαρίου 2026 σε σύγκριση με την αντίστοιχη περίοδο του προηγούμενου έτους. Η συνολική πτώση τον Φεβρουάριο μεταξύ των ετών 2026/2025 κατά **99,5 εκ. €** που παρατηρείται στα συνολικά έσοδα από φόρους αποδίδεται στην μείωση των εσόδων από τον **φόρο εισοδήματος** (Α.Λ.Ε. 115), από τους **λοιπούς τρέχοντες φόρους** (Α.Λ.Ε. 119), από τους **τακτικούς φόρους ακίνητης περιουσίας** (Α.Λ.Ε. 113), καθώς και από τους **φόρους κεφαλαίου** (Α.Λ.Ε. 116). Οι λοιπές κύριες κατηγορίες φόρου παρουσιάζουν αύξηση το υπό εξέταση δίμηνο σε σχέση με την αντίστοιχη περίοδο του 2025, με τη μεγαλύτερη – σε απόλυτες τιμές – να εντοπίζεται στα έσοδα από τους **φόρους επί αγαθών και υπηρεσιών** (Α.Λ.Ε. 111).

Η μείωση των εσόδων που παρατηρείται στον **φόρο εισοδήματος** (Α.Λ.Ε. 115) προέρχεται κυρίως από τη μείωση των εσόδων από τους **λοιπούς φόρους στο εισόδημα εταιρειών** (Α.Λ.Ε. 1150289). Σημειώνεται ότι, στον εν λόγω ΑΛΕ εισπράχθηκε τον Φεβρουάριο του 2025 η Προσωρινή Συνεισφορά Αλληλεγγύης (Π.Σ.Α.), σύμφωνα με τα οριζόμενα στο άρθρο 14 του κανονισμού (ΕΕ) 2022/1854, ύψους 463,29 εκ. €.

Η αύξηση των εσόδων που παρατηρείται στους **φόρους επί αγαθών και υπηρεσιών** (Α.Λ.Ε. 111), οι οποίοι αποτελούν την κατηγορία φόρων με τη μεγαλύτερη συμμετοχή (58,2%) στα συνολικά έσοδα από φόρους για την εξεταζόμενη περίοδο, προέρχεται κυρίως από την αύξηση των εσόδων από τον **ΦΠΑ λοιπών περιπτώσεων που εισπράττεται μέσω ΔΟΥ** (Α.Λ.Ε. 1110189), η οποία σχετίζεται, εν μέρει, με την αύξηση του επιπέδου της οικονομικής δραστηριότητας του έτους 2025. Σύμφωνα με το δελτίο Μαρτίου 2026 της ΕΛΣΤΑΤ για τους τριμηνιαίους εθνικούς λογαριασμούς (προσωρινά, μη εποχικά διορθωμένα στοιχεία), το Ακαθάριστο Εγχώριο Προϊόν (ΑΕΠ) σε όρους όγκου το 4^ο τρίμηνο του 2025 παρουσίασε αύξηση κατά 2,5% σε σύγκριση με το 4^ο τρίμηνο του 2024. Επιπρόσθετα, στα έσοδα της εν λόγω κατηγορίας συνεχίζουν να επιδρούν και τα πληθωριστικά φαινόμενα που καταγράφονται κατά το τελευταίο τρίμηνο του 2025.

Τέλος, αναφέρεται ότι τα έσοδα της εν λόγω κατηγορίας ενισχύονται από την έκτακτη εισπράξη ποσού ΦΠΑ 306 εκ. € τον Ιαν του 2026, στο πλαίσιο της Σύμβασης Παραχώρησης Υπηρεσιών για τη χρηματοδότηση, λειτουργία, συντήρηση και αναβάθμιση της Εγνατίας Οδού (ν. 5260/2025 – ΦΕΚ Α 229/ 12-12-2025).



3. Πορεία και διάρθρωση συνολικών εσόδων από φόρους και των επιμέρους βασικών κατηγοριών τους κατά τον μήνα Φεβρουάριο 2026

Τον Φεβρουάριο του 2026, τα συνολικά έσοδα από φόρους ανέρχονται σε **5.662,17 εκ. €**, μειωμένα κατά **5,64%** σε σχέση με τον Φεβρουάριο του 2025, όπου τα έσοδα διαμορφώθηκαν σε **6.000,64 εκ. €**, ενώ το ποσοστό επίτευξης του στόχου Φεβρουαρίου 2026 διαμορφώθηκε σε **98,92%**.

(Στόχος Φεβρουαρίου 2026: **5.723,96 εκ. €**)

Η εξέλιξη των εσόδων στις επτά βασικές κατηγορίες εσόδων από φόρους (Α.Λ.Ε. 11) για τον μήνα Φεβρουάριο του τρέχοντος έτους σε σχέση με τον αντίστοιχο περσινό μήνα παρουσιάζεται στον πίνακα 2. Η μεγαλύτερη -σε απόλυτες τιμές- μείωση, σε σχέση με τον Φεβρουάριο του 2025, εντοπίζεται στα έσοδα από τον **φόρο εισοδήματος** (Α.Λ.Ε. 115, **-457,91 εκ. €**), κυρίως, όπως αναφέρθηκε και ανωτέρω, λόγω της είσπραξης τον Φεβρουάριο του 2025 της Προσωρινής Συνεισφοράς Αλληλεγγύης (Π.Σ.Α.) ύψους 463,29 εκ. €. Τη μεγαλύτερη -σε απόλυτες τιμές- άνοδο σε σχέση με τον Φεβρουάριο του 2025 παρουσιάζουν τα έσοδα από τους **φόρους επί αγαθών και υπηρεσιών** (Α.Λ.Ε. 111, **+179,14 εκ. €**).

Πίνακας 2:
Εσοδα από φόρους Φεβρουαρίου 2026/2025 σε εκ. € (3ος βαθμός ανάλυσης)

Έσοδα από φόρους	Φεβ 2025	Φεβ 2026	% Συμμετοχής Φεβ 2026	Απόλυτη Μεταβολή 2026/2025	Ποσοστιαία Μεταβολή 2026/2025
Φόροι επί αγαθών και υπηρεσιών (Α.Λ.Ε. 111)	2.905,28	3.084,42	54,5%	179,14	6,17% ↑
Φόροι και δασμοί επί εισαγωγών (Α.Λ.Ε. 112)	30,36	31,87	0,6%	1,51	4,97% ↑
Τακτικοί φόροι ακίνητης περιουσίας (Α.Λ.Ε. 113)	91,64	86,64	1,5%	-5,01	-5,46% ↓
Λοιποί φόροι επί παραγωγής (Α.Λ.Ε. 114)	34,21	28,91	0,5%	-5,30	-15,49% ↓
Φόρος εισοδήματος (Α.Λ.Ε. 115)	2.792,29	2.334,38	41,2%	-457,91	-16,40% ↓
Φόροι κεφαλαίου (Α.Λ.Ε. 116)	21,75	20,81	0,4%	-0,94	-4,32% ↓
Λοιποί τρέχοντες φόροι (Α.Λ.Ε. 119)	125,11	75,14	1,3%	-49,97	-39,94% ↓
Σύνολο φόρων (Α.Λ.Ε. 11)	6.000,64	5.662,17	100,0%	-338,48	-5,64% ↓

Πηγή δεδομένων: Γενικό Λογιστήριο του Κράτους

Αναλυτικότερα, οι απόλυτες μεταβολές των κύριων κατηγοριών εσόδων από φόρους, που αθροιστικά συντελούν στη μείωση των εσόδων κατά **338,48 εκ. €** τον Φεβρουάριο του 2026 σε σχέση με τον αντίστοιχο μήνα του προηγούμενου έτους, απεικονίζονται χαρακτηριστικά στο παρακάτω γράφημα:

Γράφημα 1:
Μεταβολές εσόδων στις κύριες κατηγορίες φόρων Φεβρουαρίου 2026/2025 σε εκ. €

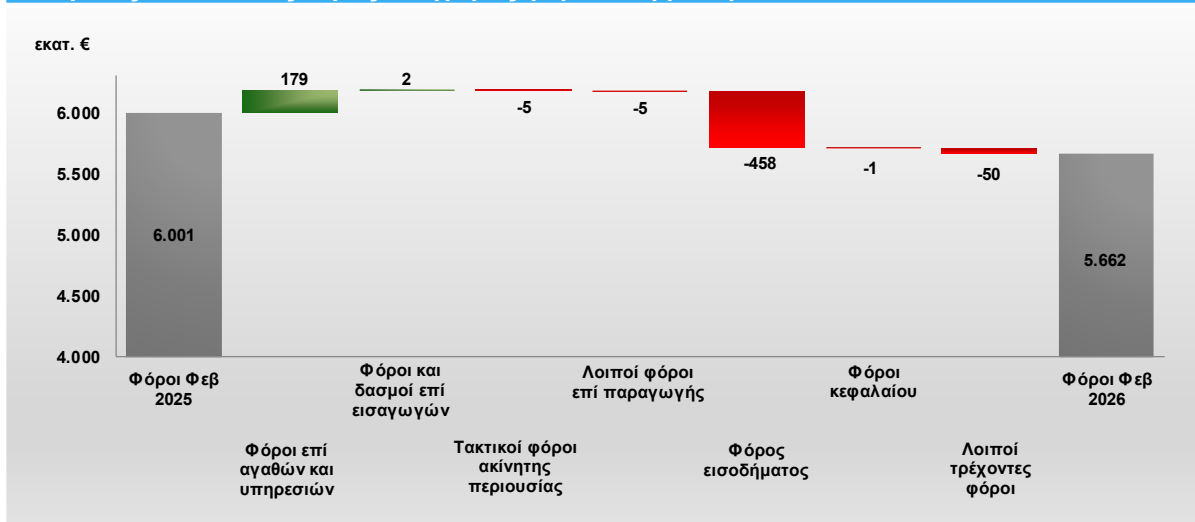

Πηγή δεδομένων: Γενικό Λογιστήριο του Κράτους

Στον πίνακα 3 παρουσιάζεται συγκριτικά η διαχρονική διακύμανση των εσόδων στις επτά κατηγορίες φόρου κατά τον μήνα Φεβρουάριο την τελευταία πενταετία. Διαπιστώνεται σταθερά αυξητική πορεία των **φόρων επί αγαθών και υπηρεσιών** (Α.Λ.Ε. 111), με τα έσοδα της κατηγορίας να σημειώνουν υψηλό πενταετίας τον Φεβρουάριο του 2026, αντισταθμίζοντας εν μέρει τις διακυμάνσεις των λοιπών κατηγοριών εσόδων με αποτέλεσμα τη διατήρηση σε υψηλά επίπεδα των συνολικών εσόδων μηνός Φεβρουαρίου της τελευταίας τριετίας σε σχέση με παλαιότερα έτη.

Πίνακας 3:
Διαχρονική εξέλιξη εσόδων από φόρους Φεβρουαρίου κατά την τελευταία 5ετία (2021-2025) σε εκ. €

Έσοδα από φόρους	Φεβ 2022	Φεβ 2023	Φεβ 2024	Φεβ 2025	Φεβ 2026	Διαχρονική εξέλιξη
Φόροι επί αγαθών και υπηρεσιών (Α.Λ.Ε. 111)	2.651,67	2.643,23	2.839,76	2.905,28	3.084,42	
Φόροι και δασμοί επί εισαγωγών (Α.Λ.Ε. 112)	35,60	29,51	23,91	30,36	31,87	
Τακτικοί φόροι ακίνητης περιουσίας (Α.Λ.Ε. 113)	197,76	101,98	103,18	91,64	86,64	
Λοιποί φόροι επί παραγωγής (Α.Λ.Ε. 114)	37,08	36,89	38,85	34,21	28,91	
Φόρος εισοδήματος (Α.Λ.Ε. 115)	1.514,30	1.673,17	2.168,96	2.792,29	2.334,38	
Φόροι κεφαλαίου (Α.Λ.Ε. 116)	19,22	26,68	15,59	21,75	20,81	
Λοιποί τρέχοντες φόροι (Α.Λ.Ε. 119)	418,39	550,25	557,58	125,11	75,14	
Σύνολο φόρων (Α.Λ.Ε. 11)	4.874,02	5.061,72	5.747,83	6.000,64	5.662,17	

Πηγή δεδομένων: Γενικό Λογιστήριο του Κράτους

3.1. Φόροι επί αγαθών και υπηρεσιών

Τα έσοδα από τους φόρους επί αγαθών και υπηρεσιών τον Φεβρουάριο του 2026 ανέρχονται σε **3.084,42 εκ. €**, αυξημένα κατά **179,14 εκ. €**, ήτοι **+6,17%** σε σχέση με τον αντίστοιχο μήνα του προηγούμενου έτους.

Όπως φαίνεται στον πίνακα 4, οι τρεις από τις οκτώ επιμέρους λογαριασμούς της συγκεκριμένης κατηγορίας εσόδων παρουσιάζουν θετικές μεταβολές κατά τον υπό εξέταση μήνα, οδηγώντας σε συνολική αύξηση των εσόδων από τους φόρους επί αγαθών και υπηρεσιών. Οι μεγαλύτερες -σε απόλυτες τιμές- αυξήσεις εντοπίζονται στα έσοδα από τους **φόρους προστιθέμενης αξίας που εισπράττονται μέσω Δ.Ο.Υ.** (Α.Λ.Ε. 11101, **+244,89 εκ. €**), από τους **φόρους επί χρηματοοικονομικών και κεφαλαιακών συναλλαγών** (Α.Λ.Ε. 11105, **+18,92 εκ. €**) και από τους **φόρους με μορφή χαρτοσήμου** (Α.Λ.Ε. 11104, **+3,83 εκ. €**). Στον αντίποδα, οι μεγαλύτερες -σε απόλυτες τιμές- μειώσεις σε σχέση με τον Φεβρουάριο του 2025 εντοπίζονται στα έσοδα από τους **ειδικούς φόρους κατανάλωσης** (Α.Λ.Ε. 11103, **-65,79 εκ. €**), από τους **φόρους προστιθέμενης αξίας που εισπράττονται από τελωνεία** (Α.Λ.Ε. 11102, **-17,84 εκ. €**), καθώς και από τους **λοιπούς φόρους επί αγαθών** (Α.Λ.Ε. 11109, **-3,38 εκ. €**). Οι λοιπές επιμέρους κατηγορίες φόρου παρουσιάζουν μικρότερες -σε απόλυτο μέγεθος- μειώσεις, όπως παρουσιάζεται στον πίνακα που ακολουθεί:

Πίνακας 4: Έσοδα από φόρους επί αγαθών και υπηρεσιών σε εκ. € (4ος βαθμός ανάλυσης)					
Έσοδα από φόρους επί αγαθών και υπηρεσιών	Φεβ 2025	Φεβ 2026	Ποσοστά Συμμετοχής Φεβ 2026	Απόλυτη Μεταβολή 2026/2025	Ποσοστιαία Μεταβολή 2026/2025
Φόροι προστιθέμενης αξίας που εισπράττονται μέσω Δ.Ο.Υ (Α.Λ.Ε. 11101)	1.527,31	1.772,21	57,5%	244,89	16,03% ↑
Φόροι προστιθέμενης αξίας που εισπράττονται από τελωνεία (Α.Λ.Ε. 11102)	596,33	578,49	18,8%	-17,84	-2,99% ↓
Ειδικοί φόροι κατανάλωσης (Α.Λ.Ε. 11103)	542,23	476,44	15,4%	-65,79	-12,13% ↓
Φόροι με μορφή χαρτοσήμου (Α.Λ.Ε. 11104)	28,79	32,62	1,1%	3,83	13,31% ↑
Φόροι επί χρηματοοικονομικών και κεφαλαιακών συναλλαγών (Α.Λ.Ε. 11105)	50,14	69,06	2,2%	18,92	37,73% ↑
Φόροι ταξινόμησης οχημάτων (Α.Λ.Ε. 11106)	35,65	35,09	1,1%	-0,56	-1,57% ↓
Λοιποί φόροι επί συγκεκριμένων υπηρεσιών (Α.Λ.Ε. 11108)	107,21	106,27	3,4%	-0,93	-0,87% ↓
Λοιποί Φόροι επί αγαθών (Α.Λ.Ε. 11109)	17,63	14,24	0,5%	-3,38	-19,19% ↓
Σύνολο φόρων επί αγαθών και υπηρεσιών (Α.Λ.Ε. 111)	2.905,28	3.084,42	100,0%	179,14	6,17% ↑

Πηγή δεδομένων: Γενικό Λογιστήριο του Κράτους

Αναλυτικότερα, οι μεταβολές στους επιμέρους Α.Λ.Ε. της εν λόγω κατηγορίας σε επίπεδο 4^{ου} βαθμού ανάλυσης περιγράφονται παρακάτω:

Φόροι προστιθέμενης αξίας που εισπράττονται μέσω Δ.Ο.Υ. (Α.Λ.Ε. 11101)

Τα έσοδα από τους **φόρους προστιθέμενης αξίας που εισπράττονται μέσω Δ.Ο.Υ.** (Α.Λ.Ε. 11101) παρουσιάζουν άνοδο τον Φεβρουάριο μεταξύ των ετών 2026/2025 κατά **244,89 εκ. €**. Επισημαίνεται ότι, η μεγαλύτερη -σε απόλυτες τιμές- αύξηση εντοπίζεται στα έσοδα από τον **ΦΠΑ λοιπών περιπτώσεων που εισπράττεται μέσω Δ.Ο.Υ.** (Α.Λ.Ε 1110189, **+217,32 εκ. €**).

Φόροι προστιθέμενης αξίας που εισπράττονται από τελωνεία (Α.Λ.Ε. 11102)

Τα έσοδα από τους **φόρους προστιθέμενης αξίας που εισπράττονται από τελωνεία** (Α.Λ.Ε. 11102) καταγράφουν πτώση κατά **17,84 εκ. €** τον Φεβρουάριο του τρέχοντος έτους σε σχέση με τον αντίστοιχο μήνα του προηγούμενου έτους. Η μεγαλύτερη -σε απόλυτες τιμές- μείωση εντοπίζεται στα έσοδα από τον **ΦΠΑ στα πετρελαιοειδή και στα παράγωγα αυτών** (Α.Λ.Ε. 1110201, **-28,54 εκ. €**), ενώ η μεγαλύτερη -σε απόλυτες τιμές- αύξηση στην εν λόγω κατηγορία εσόδων εντοπίζεται στα έσοδα από τον **ΦΠΑ εισαγωγής από ηλεκτρονικό εμπόριο** (Α.Λ.Ε. 1110206, **+10,49 εκ. €**). Οι λοιποί επιμέρους λογαριασμοί της συγκεκριμένης κατηγορίας εσόδων παρουσιάζουν μικρότερες -σε απόλυτο μέγεθος- μεταβολές.

Στο γράφημα 2, παρουσιάζονται αναλυτικά οι μεταβολές των εσόδων από τον ΦΠΑ στα προϊόντα πετρελαίου και των παραγώγων αυτού, καπνού και αιθυλικής αλκοόλης, λόγω της σημαντικότητάς τους στο σύνολο των εσόδων της εν λόγω κατηγορίας:

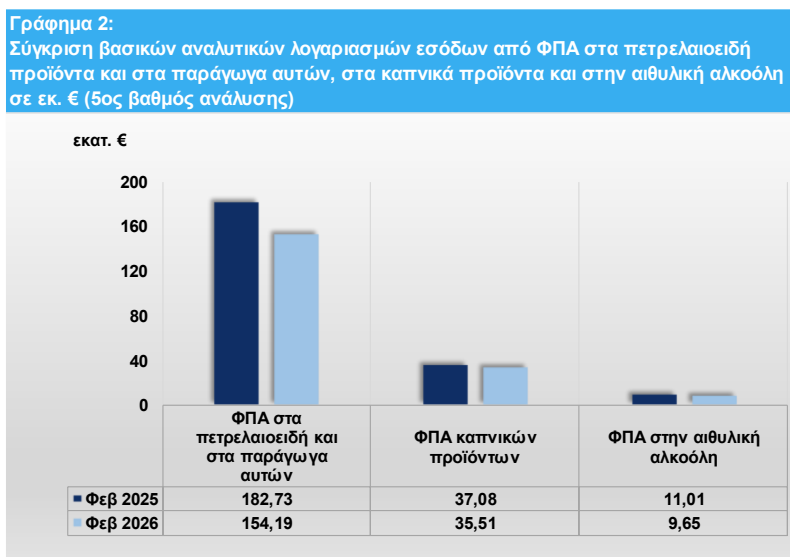

Πηγή δεδομένων: Γενικό Λογιστήριο του Κράτους

Επισημαίνεται ότι, η μείωση των εσόδων Φ.Π.Α. στα πετρελαιοειδή και στα παράγωγα αυτών (Α.Λ.Ε. 1110201) τον Φεβρουάριο του 2026, αντανακλά, μεταξύ άλλων, τη μεσοσταθμική πτώση της τιμής του αργού πετρελαίου (brent), τον Φεβρουάριο μεταξύ των ετών 2026/2025, κατά περίπου 5,5 \$.

Ειδικό φόρο κατανάλωσης (Α.Λ.Ε. 11103)

Τα έσοδα από τους **ειδικούς φόρους κατανάλωσης** (Α.Λ.Ε. 11103, **476,44 εκ. €**) κινήθηκαν πτωτικά τον Φεβρουάριο του 2026 σε σχέση με τον Φεβρουάριο του 2025 κατά **65,79 εκ. €**, ήτοι **-12,13%**. Οι μεγαλύτερες -σε απόλυτες τιμές- μειώσεις εντοπίζονται στα έσοδα από τον **ΕΦΚ diesel κίνησης** (Α.Λ.Ε. 1110303, **-22,33 εκ. €**), από τον **ΕΦΚ στα προϊόντα καπνού** (Α.Λ.Ε. 1110310, **-16,83 εκ. €**), από τον **ΕΦΚ βενζινών** (Α.Λ.Ε. 1110302, **-15,62 εκ. €**), καθώς και από τον **ΕΦΚ diesel θέρμανσης** (Α.Λ.Ε. 1110304, **-12,02 εκ. €**). Οι κυριότεροι λοιποί επιμέρους λογαριασμοί της εν λόγω κατηγορίας εσόδων σημειώνουν μικρότερες -σε απόλυτο μέγεθος- μεταβολές, όπως παρουσιάζεται στον παρακάτω πίνακα:

Πίνακας 5:
Σύγκριση βασικών αναλυτικών λογαριασμών εσόδων από Ε.Φ.Κ. σε εκ. € (5ος βαθμός ανάλυσης)

Έσοδα από ειδικούς φόρους κατανάλωσης	Φεβ 2025	Φεβ 2026	Ποσοστά Συμμετοχής Φεβ 2026	Απόλυτη Μεταβολή 2026/2025	Ποσοστιαία Μεταβολή 2026/2025
ΕΦΚ υγραερίων (Α.Λ.Ε. 1110301)	7,00	6,66	1,4%	-0,34	-4,85% ↓
ΕΦΚ βενζινών (Α.Λ.Ε. 1110302)	150,52	134,90	28,3%	-15,62	-10,38% ↓
ΕΦΚ diesel κίνησης (Α.Λ.Ε. 1110303)	118,93	96,60	20,3%	-22,33	-18,78% ↓
ΕΦΚ diesel θέρμανσης (Α.Λ.Ε. 1110304)	60,89	48,87	10,3%	-12,02	-19,74% ↓
ΕΦΚ στην ηλεκτρική ενέργεια (Α.Λ.Ε. 1110305)	12,27	13,05	2,7%	0,78	6,39% ↑
ΕΦΚ στο φυσικό αέριο (Α.Λ.Ε. 1110306)	3,73	3,78	0,8%	0,04	1,14% ↑
ΕΦΚ λοιπών ενεργειακών προϊόντων (Α.Λ.Ε. 1110309)	2,56	2,13	0,4%	-0,43	-16,86% ↓
ΕΦΚ στα προϊόντα καπνού (Α.Λ.Ε. 1110310)	154,05	137,22	28,8%	-16,83	-10,92% ↓
ΕΦΚ αιθυλικής αλκοόλης και αλκοολούχων προϊόντων (Α.Λ.Ε. 1110311)	12,75	12,67	2,7%	-0,07	-0,57% ↓
ΕΦΚ στη μπίρα (Α.Λ.Ε. 1110312)	8,19	6,98	1,5%	-1,20	-14,70% ↓
Φόρος κατανάλωσης στον καφέ (Α.Λ.Ε. 1110314)	8,96	10,45	2,2%	1,50	16,69% ↑
Φόρος κατανάλωσης στο ηλεκτρονικό τσιγάρο (Α.Λ.Ε. 1110315)	0,81	1,17	0,2%	0,36	44,86% ↑
Εφάπαξ εισφορά στα φορτηγά Ι.Χ. που μπαίνουν σε κυκλοφορία (Α.Λ.Ε. 1110317)	1,04	1,24	0,3%	0,20	19,60% ↑
Ειδικός φόρος πολυτελείας εμπορευμάτων (Α.Λ.Ε. 1110318)	0,54	0,71	0,1%	0,17	31,46% ↑

Πηγή δεδομένων: Γενικό Λογιστήριο του Κράτους

Επιπρόσθετα, στο Γράφημα 3, λόγω της μεγάλης τους συμμετοχής στο σύνολο των εσόδων της εν λόγω κατηγορίας, παρατίθεται η μεταβολή των εσόδων από τον **Ε.Φ.Κ. στα ενεργειακά προϊόντα** (Α.Λ.Ε. 1110301, 1110302, 1110303, 1110304, 1110305, 1110306 και 1110309), τον **Ε.Φ.Κ. στα καπνικά προϊόντα** (Α.Λ.Ε. 1110310 και 1110315) και τον **Ε.Φ.Κ. στα αλκοολούχα ποτά** (Α.Λ.Ε. 1110311, 1110312 και 1110313).

Γράφημα 3:
Σύγκριση εσόδων από ΕΦΚ στα ενεργειακά προϊόντα, στα καπνικά προϊόντα και στα αλκοολούχα ποτά σε εκ. € (5ος βαθμός ανάλυσης)

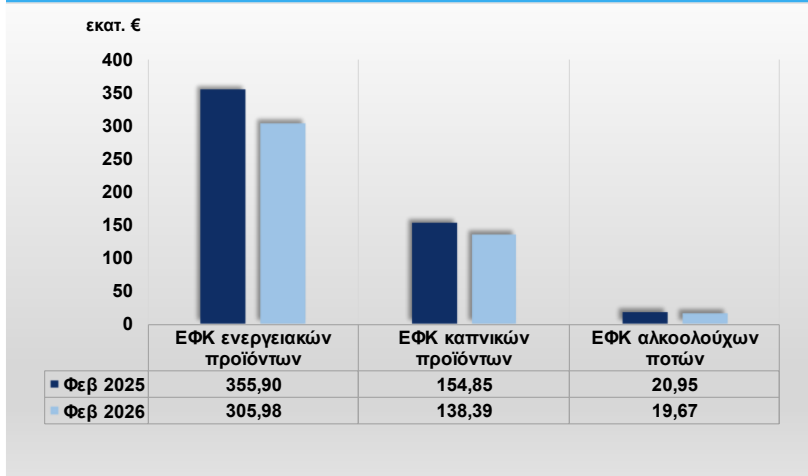

Πηγή δεδομένων: Γενικό Λογιστήριο του Κράτους



Φόροι με μορφή χαρτοσήμου (Α.Λ.Ε. 11104)

Τα έσοδα από τους **φόρους με μορφή χαρτοσήμου** ανέρχονται σε **32,62 εκ. €** παρουσιάζοντας άνοδο κατά **3,83 εκ. €** τον μήνα Φεβρουάριο μεταξύ των ετών 2026/2025. Αξίζει να επισημανθεί ότι οι μειώσεις που εντοπίζονται στους αναλυτικούς λογαριασμούς εσόδων από τα **λοιπά τέλη χαρτοσήμου** (Α.Λ.Ε. 1110489, **-1,9 εκ. €**) και από το **πρόσθετο ποσοστό 20% στα τέλη χαρτοσήμου** (Α.Λ.Ε. 1110403, **-0,13 εκ. €**) αντισταθμίζονται πλήρως από την αύξηση των εσόδων από το **ψηφιακό τέλος συναλλαγής** (Α.Λ.Ε. 1110404, **+6,63 εκ. €**). Επ' αυτού, υπενθυμίζεται ότι, για τις πράξεις, συμβάσεις και συναλλαγές των άρθρων 7 έως 30 του ν. 5135/2024 που καταρτίζονται ή διενεργούνται από την 1η Δεκεμβρίου 2024 κι εφεξής, επιβάλλεται **ψηφιακό τέλος συναλλαγής** σύμφωνα με τα οριζόμενα και τις προϋποθέσεις του εν λόγω νόμου. Τα έσοδα του Α.Λ.Ε. 1110404 θα αντικαταστήσουν σταδιακά τα έσοδα από τα τέλη χαρτοσήμου των λοιπών Α.Λ.Ε. της κατηγορίας.

Φόροι επί χρηματοοικονομικών και κεφαλαιακών συναλλαγών (Α.Λ.Ε. 11105)

Τα έσοδα της εν λόγω κατηγορίας ανέρχονται σε **69,06 εκ. €**, παρουσιάζοντας άνοδο κατά **18,92 εκ. €** τον Φεβρουάριο του 2026 σε σχέση με τον αντίστοιχο μήνα του προηγούμενου έτους. Οι μεγαλύτερες -σε απόλυτες τιμές- αυξήσεις εντοπίζονται στα έσοδα από τον **φόρο στη μεταβίβαση οικοδομών** (Α.Λ.Ε. 1110502, **+12,59 εκ. €**) και από τον **φόρο επί των χρηματιστηριακών συναλλαγών** (Α.Λ.Ε. 1110507, **+5,46 εκ. €**). Οι μεταβολές που εμφανίζουν οι λοιποί λογαριασμοί της κατηγορίας είναι μικρότερες σε απόλυτο μέγεθος, όπως παρουσιάζεται στον πίνακα που ακολουθεί:

Πίνακας 6: Σύγκριση βασικών αναλυτικών λογαριασμών εσόδων από φόρους επί χρηματοοικονομικών και κεφαλαιακών συναλλαγών σε εκ. € (5ος βαθμός ανάλυσης)						
Έσοδα από φόρους επί χρηματοοικονομικών και κεφαλαιακών συναλλαγών	Φεβ 2025	Φεβ 2026	Ποσοστά Συμμετοχής Φεβ 2026	Απόλυτη Μεταβολή 2026/2025	Ποσοστιαία Μεταβολή 2026/2025	
Φόρος στη μεταβίβαση οικοπέδων και αγροκτημάτων (Α.Λ.Ε. 1110501)	7,11	7,72	11,2%	0,61	8,61%	↑
Φόρος στη μεταβίβαση οικοδομών (Α.Λ.Ε. 1110502)	38,80	51,38	74,4%	12,59	32,44%	↑
Φόρος στη συγκέντρωση κεφαλαίων (Α.Λ.Ε. 1110503)	1,46	1,73	2,5%	0,27	18,45%	↑
Φόρος επί των χρηματιστηριακών συναλλαγών (Α.Λ.Ε. 1110507)	2,74	8,20	11,9%	5,46	198,91%	↑
Λοιποί Φόροι επί χρηματοοικονομικών και κεφαλαιακών συναλλαγών (Α.Λ.Ε. 1110589)	0,03	0,02	0,0%	-0,01	-21,13%	↓

Πηγή δεδομένων: Γενικό Λογιστήριο του Κράτους

Φόροι ταξινόμησης οχημάτων (Α.Λ.Ε. 11106)

Τα έσοδα από τους **φόρους ταξινόμησης οχημάτων** διαμορφώνονται στα **35,09 εκ. €** τον Φεβρουάριο του 2026, παρουσιάζοντας πτώση κατά **0,56 εκ. €**, ήτοι **-1,57%**, σε σχέση με τον Φεβρουάριο του προηγούμενου έτους. Σημειώνεται ότι, η μείωση που εντοπίζεται στα έσοδα από το **έκτακτο περιβαλλοντικό τέλος** (Α.Λ.Ε. 1110610, **-0,76 εκ. €**), αντισταθμίζεται μερικώς από την αύξηση των εσόδων από το **τέλος ταξινόμησης στα επιβατικά αυτοκίνητα** (Α.Λ.Ε. 1110601, **+0,13 εκ. €**) και από το **τέλος ταξινόμησης στα φορτηγά αυτοκίνητα** (Α.Λ.Ε. 1110602, **+0,07 εκ. €**).



Λοιποί φόροι επί συγκεκριμένων υπηρεσιών (Α.Λ.Ε. 11108)

Τα έσοδα από τους **λοιπούς φόρους επί συγκεκριμένων υπηρεσιών** (Α.Λ.Ε. 11108) ανέρχονται στα **106,27 εκ. €** τον Φεβρουάριο του 2026, παρουσιάζοντας πτώση κατά **0,93 εκ. €**, ήτοι **-0,87%**, σε σχέση με τον αντίστοιχο περσινό μήνα. Οι μεταβολές των σημαντικότερων λογαριασμών της εν λόγω κατηγορίας εσόδων παρουσιάζονται στον παρακάτω πίνακα:

Πίνακας 7: Σύγκριση βασικών αναλυτικών λογαριασμών εσόδων από λοιπούς φόρους επί συγκεκριμένων υπηρεσιών σε εκ. € (5ος βαθμός ανάλυσης)					
Έσοδα από λοιπούς φόρους επί συγκεκριμένων υπηρεσιών	Φεβ 2025	Φεβ 2026	Ποσοστά Συμμετοχής Φεβ 2026	Απόλυτη Μεταβολή 2026/2025	Ποσοστιαία Μεταβολή 2026/2025
Φόροι στα μικτά κέρδη των καζίνο (Α.Λ.Ε. 1110802)	3,70	1,40	1,3%	-2,30	-62,22% ↓
Φόροι στα μικτά κέρδη τυχερών παιχνιδιών (Α.Λ.Ε. 1110803)	53,43	77,16	72,6%	23,73	44,42% ↑
Τέλη Eurocontrol (Α.Λ.Ε. 1110810)	7,27	0,00	0,0%	-7,27	-99,99% ↓
Τέλη εκσυγχρονισμού και ανάπτυξης αερολιμένων (Α.Λ.Ε. 1110811)	15,00	0,00	0,0%	-15,00	-100,00% ↓
Τέλος ΑμεΑ στα αεροπορικά εισπήρια (Α.Λ.Ε. 1110813)	0,03	0,04	0,0%	0,00	5,65% ↑
Τέλος πλοίων αναψυχής και ημερόπλοιων (Α.Λ.Ε. 1110815)	0,44	0,45	0,4%	0,01	2,12% ↑
Φόρος ασφαλιστρών (Α.Λ.Ε. 1110820)	2,94	4,44	4,2%	1,51	51,32% ↑
Ειδικός φόρος στις διαφημίσεις που προβάλλονται από την τηλεόραση (Α.Λ.Ε. 1110821)	0,99	0,71	0,7%	-0,27	-27,86% ↓
Τέλη συνδρομητών σταθερής τηλεφωνίας (Α.Λ.Ε. 1110822)	5,54	2,55	2,4%	-2,99	-54,05% ↓
Τέλη συνδρομητών κινητής τηλεφωνίας (Α.Λ.Ε. 1110823)	9,71	9,40	8,8%	-0,32	-3,26% ↓
Τέλος στη συνδρομητική Τηλεόραση (Α.Λ.Ε. 1110824)	1,94	0,72	0,7%	-1,21	-62,63% ↓
Τέλος ανθεκτικότητας στην κλιματική κρίση (πρώην Φόρος στη Διαμονή) (Α.Λ.Ε. 1110825)	6,19	9,35	8,8%	3,16	51,13% ↑
Λοιποί ειδικό φόροι σε υπηρεσίες (Α.Λ.Ε. 1110889)	0,01	0,02	0,0%	0,00	23,00% ↑

Πηγή δεδομένων: Γενικό Λογιστήριο του Κράτους

Από τους επιμέρους αναλυτικούς λογαριασμούς της εν λόγω κατηγορίας εσόδων, τα έσοδα από τα **τέλη εκσυγχρονισμού και ανάπτυξης αερολιμένων** (Α.Λ.Ε. 1110811, **-15 εκ. €**) εμφανίζουν τη σημαντικότερη -σε απόλυτες τιμές- πτώση τον Φεβρουάριο μεταξύ των ετών 2026/2025, ενώ η μεγαλύτερη άνοδος εντοπίζεται στα έσοδα από τους **φόρους στα μικτά κέρδη τυχερών παιχνιδιών** (Α.Λ.Ε. 1110803, **+23,73 εκ. €**).

Λοιποί φόροι επί αγαθών (Α.Λ.Ε. 11109)

Τα έσοδα από τους **λοιπούς φόρους επί αγαθών** κατά τον υπό εξέταση μήνα (**14,24 εκ. €**) σημειώνουν πτώση κατά **3,38 εκ. €**, ήτοι **-19,19%**, σε σχέση με τον Φεβρουάριο του προηγούμενου έτους, κυρίως, λόγω της μείωσης που παρατηρείται στα έσοδα από τους **ειδικούς φόρους στη διακίνηση καυσίμων** (Α.Λ.Ε. 1110902, **-1,76 εκ. €**), καθώς και στα έσοδα από το **πράσινο τέλος στο diesel κίνησης** (Α.Λ.Ε. 1110904, **-1,75 εκ. €**).

3.2. Φόροι και δασμοί επί εισαγωγών

Τα έσοδα από τους φόρους και δασμούς επί εισαγωγών τον Φεβρουάριο του 2026 ανέρχονται σε **31,87 εκ. €**, παρουσιάζοντας άνοδο κατά **1,51 εκ. €**, ήτοι **+4,97%**, σε σχέση με τον αντίστοιχο μήνα του 2025.

Πίνακας 8:
Έσοδα από φόρους και δασμούς επί εισαγωγών σε εκ. € (4ος βαθμός ανάλυσης)

Έσοδα από φόρους και δασμούς επί εισαγωγών	Φεβ 2025	Φεβ 2026	Ποσοστά Συμμετοχής Φεβ 2026	Απόλυτη Μεταβολή 2026/2025	Ποσοστιαία Μεταβολή 2026/2025
Δασμοί (Α.Λ.Ε. 11201)	30,36	31,87	100,0%	1,51	4,97% ↑
Σύνολο φόρων και δασμών επί εισαγωγών (Α.Λ.Ε. 112)	30,36	31,87	100,0%	1,51	4,97% ↑

Πηγή δεδομένων: Γενικό Λογιστήριο του Κράτους

Τα έσοδα από **δασμούς** (Α.Λ.Ε. 11201), τα οποία αποτελούν τη μοναδική επιμέρους κατηγορία εσόδων από τους φόρους και δασμούς επί εισαγωγών προέρχονται, πρωτίστως, από τους **δασμούς κοινού δασμολογίου** (Α.Λ.Ε. 1120101) που επιβάλλονται στις εισαγωγές από κράτη μη μέλη της ΕΕ και, δευτερευόντως, από τους **δασμούς αντιντάμπινγκ και αντισταθμιστικούς δασμούς** (Α.Λ.Ε. 1120102). Τα μεγέθη και οι μεταβολές των προαναφερόμενων επιμέρους αναλυτικών λογαριασμών κατά τον μήνα Φεβρουάριο μεταξύ των ετών 2026/2025, παρουσιάζονται στον παρακάτω πίνακα:

Πίνακας 9:
Σύγκριση βασικών αναλυτικών λογαριασμών εσόδων από δασμούς σε εκ. € (5ος βαθμός ανάλυσης)

Έσοδα από δασμούς	Φεβ 2025	Φεβ 2026	Ποσοστά Συμμετοχής Φεβ 2026	Απόλυτη Μεταβολή 2026/2025	Ποσοστιαία Μεταβολή 2026/2025
Δασμοί Κοινού Δασμολογίου (Α.Λ.Ε. 1120101)	28,12	28,69	90,0%	0,57	2,02% ↑
Δασμοί αντιντάμπινγκ και αντισταθμιστικοί δασμοί (Α.Λ.Ε. 1120102)	2,24	3,18	10,0%	0,94	42,06% ↑

Πηγή δεδομένων: Γενικό Λογιστήριο του Κράτους

3.3. Τακτικοί φόροι ακίνητης περιουσίας

Τα έσοδα από τους τακτικούς φόρους ακίνητης περιουσίας τον Φεβρουάριο του 2026 διαμορφώνονται σε **86,64 εκ. €**, παρουσιάζοντας πτώση κατά **5,01 εκ. €**, ήτοι **-5,46%**, σε σχέση με τον αντίστοιχο μήνα του 2025.

Πίνακας 10:

Έσοδα από τακτικούς φόρους ακίνητης περιουσίας σε εκ. € (4ος βαθμός ανάλυσης)

Έσοδα από τακτικούς φόρους ακίνητης περιουσίας	Φεβ 2025	Φεβ 2026	Ποσοστά Συμμετοχής Φεβ 2026	Απόλυτη Μεταβολή 2026/2025	Ποσοστιαία Μεταβολή 2026/2025
Τακτικοί φόροι επί της ιδιοκτησίας ακίνητης περιουσίας (Α.Λ.Ε. 11301)	91,64	86,64	100,0%	-5,01	-5,46% ↓
Σύνολο τακτικών φόρων ακίνητης περιουσίας (Α.Λ.Ε. 113)	91,64	86,64	100,0%	-5,01	-5,46% ↓

Πηγή δεδομένων: Γενικό Λογιστήριο του Κράτους

Τα έσοδα από τους **τακτικούς φόρους επί της ιδιοκτησίας ακίνητης περιουσίας** (Α.Λ.Ε. 11301), τα οποία αποτελούν τη μοναδική επιμέρους κατηγορία εσόδων από τους τακτικούς φόρους ακίνητης περιουσίας, καθορίζονται σχεδόν αποκλειστικά από τα έσοδα του **Ενιαίου Φόρου Ιδιοκτησίας Ακινήτων - ΕΝ.Φ.Ι.Α.** (Α.Λ.Ε. 1130104), τα οποία τον Φεβρουάριο του 2026 καταγράφουν πτώση κατά **4,65 εκ. €** σε σχέση με τον Φεβρουάριο του 2025 και διαμορφώνονται στα **85,81 εκ. €**, όπως φαίνεται στον πίνακα που ακολουθεί:

Πίνακας 11:

Σύγκριση βασικών αναλυτικών λογαριασμών εσόδων από τακτικούς φόρους επί της ιδιοκτησίας ακίνητης περιουσίας σε εκ. € (5ος βαθμός ανάλυσης)

Έσοδα από τακτικούς φόρους επί της ιδιοκτησίας ακίνητης περιουσίας	Φεβ 2025	Φεβ 2026	Ποσοστά Συμμετοχής Φεβ 2026	Απόλυτη Μεταβολή 2026/2025	Ποσοστιαία Μεταβολή 2026/2025
Φόρος στην ακίνητη περιουσία (ΦΑΠ) (Α.Λ.Ε. 1130101)	0,39	0,29	0,3%	-0,11	-27,55% ↓
Έκτακτο Ειδικό Τέλος Ηλεκτροδοτούμενων Δομημένων Επιφανειών (ΕΕΤΗΔΕ) (Α.Λ.Ε. 1130103)	0,74	0,51	0,6%	-0,23	-30,99% ↓
Ενιαίος Φόρος Ιδιοκτησίας Ακινήτων (ΕΝΦΙΑ) (Α.Λ.Ε. 1130104)	90,46	85,81	99,0%	-4,65	-5,14% ↓

Πηγή δεδομένων: Γενικό Λογιστήριο του Κράτους

Επισημαίνεται ότι το 1^ο δίμηνο του 2026 ολοκληρώνεται η καταβολή των δόσεων για τον ΕΝ.Φ.Ι.Α. του έτους 2025, ο οποίος βάσει του ν. 5087/2024 (ΦΕΚ Α' 25/16-02-2024), από το έτος 2025 και εφεξής, καταβάλλεται σε δώδεκα (12) ισόποσες μηνιαίες δόσεις, εκ των οποίων η πρώτη δόση καταβάλλεται μέχρι και την 31 Μαρτίου του οικείου έτους και η τελευταία μέχρι την τελευταία εργάσιμη ημέρα του Φεβρουαρίου του επόμενου έτους.

3.4. Λοιποί φόροι επί παραγωγής

Τα έσοδα από τους λοιπούς φόρους επί παραγωγής τον Φεβρουάριο του 2026 διαμορφώνονται σε **28,91 εκ. €**, παρουσιάζοντας πτώση κατά **5,3 εκ. €**, ήτοι **-15,49%**, σε σχέση με τον αντίστοιχο μήνα του προηγούμενου έτους.

Πίνακας 12:
Έσοδα από λοιπούς φόρους επί παραγωγής σε εκ. € (4ος βαθμός ανάλυσης)

Έσοδα από λοιπούς φόρους επί παραγωγής	Φεβ 2025	Φεβ 2026	Ποσοστά Συμμετοχής Φεβ 2026	Απόλυτη Μεταβολή 2026/2025	Ποσοστιαία Μεταβολή 2026/2025
Επιχειρηματικές και επαγγελματικές άδειες (Α.Λ.Ε. 11401)	28,02	22,82	78,9%	-5,20	-18,55% ↓
Διάφοροι άλλοι φόροι επί παραγωγής (Α.Λ.Ε. 11409)	6,19	6,09	21,1%	-0,10	-1,65% ↓
Σύνολο λοιπών φόρων επί παραγωγής (Α.Λ.Ε. 114)	34,21	28,91	100,0%	-5,30	-15,49% ↓

Πηγή δεδομένων: Γενικό Λογιστήριο του Κράτους

Αναλυτικότερα, οι μεταβολές στους επιμέρους Α.Λ.Ε. της εν λόγω κατηγορίας περιγράφονται παρακάτω:

Επιχειρηματικές και επαγγελματικές άδειες (Α.Λ.Ε. 11401)

Η πτωτική πορεία των εσόδων κατά **5,2 εκ. €** στην κατηγορία των **επιχειρηματικών και επαγγελματικών αδειών** τον Φεβρουάριο μεταξύ των ετών 2026/2025 αποδίδεται, κυρίως, στην μείωση των εσόδων από το **τέλος επιτηδεύματος** (Α.Λ.Ε. 1140101, **-6,88 εκ. €**). Στον αντίποδα, τη μεγαλύτερη αύξηση παρουσιάζουν τα έσοδα από τις **λοιπές επιχειρηματικές και επαγγελματικές άδειες** (Α.Λ.Ε. 1140189, **+2,26 εκ. €**). Οι λοιπές επιμέρους κατηγορίες εσόδων παρουσιάζουν μικρότερες -σε απόλυτο μέγεθος- μεταβολές, όπως παρουσιάζεται στον πίνακα που ακολουθεί:

Πίνακας 13:
Σύγκριση βασικών αναλυτικών λογαριασμών εσόδων από επιχειρηματικές και επαγγελματικές άδειες σε εκ. € (5ος βαθμός ανάλυσης)

Έσοδα από επιχειρηματικές και επαγγελματικές άδειες	Φεβ 2025	Φεβ 2026	Ποσοστά Συμμετοχής Φεβ 2026	Απόλυτη Μεταβολή 2026/2025	Ποσοστιαία Μεταβολή 2026/2025
Τέλος Επιτηδεύματος (Α.Λ.Ε. 1140101)	23,85	16,97	74,4%	-6,88	-28,86% ↓
Άδειες παροχής υπηρεσιών τυχερών παιχνιδιών (Α.Λ.Ε. 1140102)	0,50	0,00	0,0%	-0,50	-100,00% ↓
Ειδικά Τέλη διενέργειας τεχνικού ελέγχου οχημάτων (Α.Λ.Ε. 1140103)	1,59	1,45	6,3%	-0,15	-9,21% ↓
Έσοδα από εκδόσεις πολεοδομικών αδειών (Α.Λ.Ε. 1140104)	0,42	0,51	2,2%	0,09	20,56% ↑
Ειδικό τέλος για άδειες λειτουργίας καζίνο (Α.Λ.Ε. 1140105)	0,12	0,27	1,2%	0,15	127,01% ↑
Τέλη χορήγησης αδειών από τις λιμενικές αρχές (Α.Λ.Ε. 1140106)	0,12	0,14	0,6%	0,02	12,19% ↑
Τέλη μηχανημάτων έργων (Α.Λ.Ε. 1140108)	0,46	0,28	1,2%	-0,18	-39,31% ↓
Λοιπές Επιχειρηματικές και επαγγελματικές άδειες (Α.Λ.Ε. 1140189)	0,95	3,20	14,0%	2,26	238,57% ↑

Πηγή δεδομένων: Γενικό Λογιστήριο του Κράτους

Σημειώνεται ότι, βάσει του άρθρου 3 του ν. 5162/2024 καταργήθηκε η επιβολή του τέλους επιτηδεύματος στα φυσικά πρόσωπα από το φορολογικό έτος 2024 και επόμενα.



Διάφοροι άλλοι φόροι επί παραγωγής (Α.Λ.Ε. 11409)

Τα έσοδα της κατηγορίας **διάφοροι άλλοι φόροι επί παραγωγής** ανέρχονται στα **6,09 εκ. €**, παρουσιάζοντας πτώση κατά **0,1 εκ. €** σε σχέση με τον Φεβρουάριο του 2025. Οι μεταβολές στους κυριότερους επιμέρους Α.Λ.Ε. των διάφορων άλλων φόρων επί παραγωγής παρουσιάζονται στον πίνακα που ακολουθεί:

Πίνακας 14:
Σύγκριση βασικών αναλυτικών λογαριασμών εσόδων από διάφορους άλλους φόρους επί παραγωγής σε εκ. € (5ος βαθμός ανάλυσης)

Έσοδα από διάφορους άλλους φόρους επί παραγωγής	Φεβ 2025	Φεβ 2026	Ποσοστά Συμμετοχής Φεβ 2026	Απόλυτη Μεταβολή 2026/2025	Ποσοσπαία Μεταβολή 2026/2025
Έσοδα Ελληνικού Οργανισμού Φαρμάκων - Ε.Ο.Φ. (Α.Λ.Ε. 1140902)	0,92	2,20	36,1%	1,28	138,83% ↑
Τέλη υπερ Ε.Ο.Φ. ετοιμότητας των ιατροτεχνολογικών προϊόντων (Α.Λ.Ε. 1140903)	0,87	0,69	11,4%	-0,18	-20,21% ↓
Τέλη Διεύθυνσης Μητρώων και Τεχνικών Επαγγελματιών του Υ.ΠΕ.ΧΩ.Δ.Ε. (Α.Λ.Ε. 1140904)	0,07	0,05	0,9%	-0,02	-25,79% ↓
Κράτηση στις δαπάνες έργων των Ο.Τ.Α. για την Τ.Υ.Δ.Κ. (Α.Λ.Ε. 1140907)	0,05	0,03	0,4%	-0,02	-44,52% ↓
Κράτηση στις συμβάσεις της Επιτροπής Προμηθειών Υγείας (Α.Λ.Ε. 1140908)	2,13	1,30	21,3%	-0,84	-39,25% ↓
Τέλη ελέγχων εισαγομένων και εξαγομένων φυτών και φυτικών προϊόντων (Α.Λ.Ε. 1140909)	0,10	0,10	1,7%	0,00	-1,50% ↓
Άδειες ραδιοφωνικών και τηλεοπτικών Σταθμών (Α.Λ.Ε. 1140910)	1,73	1,44	23,6%	-0,29	-16,96% ↓
Λοιποί φόροι επί της παραγωγής (Α.Λ.Ε. 1140989)	0,30	0,27	4,4%	-0,03	-10,56% ↓

Πηγή δεδομένων: Γενικό Λογιστήριο του Κράτους

3.5. Φόρος εισοδήματος

Τα έσοδα από τον φόρο εισοδήματος τον Φεβρουάριο του 2026 ανέρχονται σε **2.334,38 εκ. €**, παρουσιάζοντας πτώση κατά **457,91 εκ. €**, ήτοι **-16,4%**, σε σχέση με τον αντίστοιχο μήνα του προηγούμενου έτους.

Οι πέντε εκ των έξι επιμέρους αναλυτικών λογαριασμών της κατηγορίας εσόδων από τον φόρο εισοδήματος παρουσιάζουν πτώση τον Φεβρουάριο μεταξύ των ετών 2026/2025, με τις μεγαλύτερες -σε απόλυτες τιμές- μειώσεις να εντοπίζονται στα έσοδα από τον **φόρο εισοδήματος πληρωτέο από εταιρίες (ΝΠ)** (Α.Λ.Ε. 11502, **-454,63 εκ. €**) και από τον **φόρο εισοδήματος ειδικών κατηγοριών** (Α.Λ.Ε. 11506, **-45,41 εκ. €**). Στον αντίποδα, αύξηση εντοπίζεται στα έσοδα από τον **φόρο εισοδήματος πληρωτέο από Φυσικά Πρόσωπα (ΦΠ)** (Α.Λ.Ε. 11501, **+57,63 εκ. €**). Οι λοιποί επιμέρους αναλυτικοί λογαριασμοί της εν λόγω κατηγορίας παρουσιάζουν μικρότερες -σε απόλυτες τιμές- μειώσεις, όπως παρουσιάζεται στον πίνακα που ακολουθεί:

Πίνακας 15: Έσοδα από τον φόρο εισοδήματος σε εκ. € (4ος βαθμός ανάλυσης)					
Έσοδα από φόρο εισοδήματος	Φεβ 2025	Φεβ 2026	Ποσοστά Συμμετοχής Φεβ 2026	Απόλυτη Μεταβολή 2026/2025	Ποσοστιαία Μεταβολή 2026/2025
Φόρος εισοδήματος πληρωτέος από Φυσικά Πρόσωπα (ΦΠ) (Α.Λ.Ε. 11501)	1.398,42	1.456,06	62,4%	57,63	4,12% ↑
Φόρος εισοδήματος πληρωτέος από εταιρίες (ΝΠ) (Α.Λ.Ε. 11502)	1.119,16	664,53	28,5%	-454,63	-40,62% ↓
Φόροι επί κερδών διακράτησης (Α.Λ.Ε. 11503)	1,07	0,96	0,0%	-0,11	-10,59% ↓
Φόροι επί κερδών από λαχεία και τυχερά παίγνια (Α.Λ.Ε. 11504)	44,82	30,56	1,3%	-14,26	-31,82% ↓
Φόρος εισοδήματος κατοίκων αλλοδαπής (Α.Λ.Ε. 11505)	13,34	12,21	0,5%	-1,13	-8,46% ↓
Φόρος εισοδήματος ειδικών κατηγοριών (Α.Λ.Ε. 11506)	215,48	170,07	7,3%	-45,41	-21,07% ↓
Σύνολο φόρων εισοδήματος (Α.Λ.Ε. 115)	2.792,29	2.334,38	100,0%	-457,91	-16,40% ↓

Πηγή δεδομένων: Γενικό Λογιστήριο του Κράτους

Αναλυτικότερα, οι μεταβολές στους επιμέρους Α.Λ.Ε. της εν λόγω κατηγορίας περιγράφονται παρακάτω:

Φόρος εισοδήματος πληρωτέος από Φυσικά Πρόσωπα (ΦΠ) (Α.Λ.Ε. 11501)

Αύξηση κατά **57,63 εκ. €** παρουσιάζουν τα έσοδα της εν λόγω κατηγορίας, τα οποία ανέρχονται σε **1.456,06 εκ. €**. Εξετάζοντας τους επιμέρους αναλυτικούς λογαριασμούς, τις μεγαλύτερες -σε απόλυτες τιμές- αυξήσεις εμφανίζουν τα έσοδα από τον **φόρο στο εισόδημα από μισθούς - παρακράτηση** (Α.Λ.Ε. 1150103, **+30,76 εκ. €**), από τον **φόρο στο εισόδημα από συντάξεις - παρακράτηση** (Α.Λ.Ε. 1150104, **+14,56 εκ. €**), από τον **φόρο στο εισόδημα ΦΠ (πλην μισθών και συντάξεων) - παρακράτηση** (Α.Λ.Ε. 1150105, **+9,63 εκ. €**), καθώς και από τον **φόρο στο εισόδημα ΦΠ - προκαταβολή** (Α.Λ.Ε. 1150102, **+6,91 εκ. €**). Στον αντίποδα, τη μεγαλύτερη -σε απόλυτες τιμές- μείωση παρουσιάζουν τα έσοδα από τον **φόρο στο εισόδημα ΦΠ - εκκαθάριση δηλώσεων** (Α.Λ.Ε. 1150101, **-5,72 εκ. €**). Οι λοιποί κυριότεροι επιμέρους λογαριασμοί της εν λόγω κατηγορίας εσόδων καταγράφουν μικρότερες -σε απόλυτο μέγεθος- μεταβολές, όπως παρουσιάζεται στον πίνακα που ακολουθεί:



Πίνακας 16: Σύγκριση βασικών αναλυτικών λογαριασμών εσόδων φόρου εισοδήματος Φ.Π. σε εκ. € (5ος βαθμός ανάλυσης)					
Έσοδα από φόρο εισοδήματος Φ.Π.	Φεβ 2025	Φεβ 2026	Ποσοστά Συμμετοχής Φεβ 2026	Απόλυτη Μεταβολή 2026/2025	Ποσοστιαία Μεταβολή 2026/2025
Φόρος στο εισόδημα ΦΠ - εκκαθάριση δηλώσεων (Α.Λ.Ε. 1150101)	193,46	187,73	12,9%	-5,72	-2,96% ↓
Φόρος στο εισόδημα ΦΠ - προκαταβολή (Α.Λ.Ε. 1150102)	35,29	42,21	2,9%	6,91	19,59% ↑
Φόρος στο εισόδημα από μισθούς - παρακράτηση (Α.Λ.Ε. 1150103)	773,03	803,79	55,2%	30,76	3,98% ↑
Φόρος στο εισόδημα από συντάξεις - παρακράτηση (Α.Λ.Ε. 1150104)	202,54	217,10	14,9%	14,56	7,19% ↑
Φόρος στο εισόδημα ΦΠ (πλην μισθών και συντάξεων) - παρακράτηση (Α.Λ.Ε. 1150105)	167,57	177,19	12,2%	9,63	5,74% ↑
Ειδική εισφορά αλληλεγγύης για την καταπολέμηση της ανεργίας (Α.Λ.Ε. 1150106)	23,22	25,45	1,7%	2,24	9,63% ↑
Ειδική εισφορά αλληλεγγύης στα ΦΠ (Α.Λ.Ε. 1150107)	3,07	2,46	0,2%	-0,61	-19,79% ↓

Πηγή δεδομένων: Γενικό Λογιστήριο του Κράτους

Φόρος εισοδήματος πληρωτέος από εταιρίες (ΝΠ) (Α.Λ.Ε. 11502)

Πώση κατά **454,63 εκ. €** παρουσιάζουν τα έσοδα της εν λόγω κατηγορίας, τα οποία διαμορφώνονται σε **664,53 εκ. €**, με τις μεγαλύτερες -σε απόλυτες τιμές- μειώσεις να παρατηρούνται στα έσοδα από τους λοιπούς φόρους στο εισόδημα εταιριών (Α.Λ.Ε. 1150289, **-463,28 εκ. €**)⁴ και στα έσοδα από τον φόρο στο εισόδημα ΝΠ κερδοσκοπικού χαρακτήρα - εκκαθάριση δηλώσεων (Α.Λ.Ε. 1150201, **-18,05 εκ. €**). Στον αντίποδα, οι μεγαλύτερες -σε απόλυτες τιμές- αυξήσεις εντοπίζονται στα έσοδα από τον φόρο στο εισόδημα ΝΠ κερδοσκοπικού χαρακτήρα - προκαταβολή (Α.Λ.Ε. 1150202, **+10,15 εκ. €**) και από τον φόρο στο εισόδημα κοινοπραξιών και λοιπών νομικών οντοτήτων - προκαταβολή (Α.Λ.Ε. 1150204, **+8,45 εκ. €**). Αναλυτικά, οι μεταβολές στους κυριότερους επιμέρους Α.Λ.Ε. της εν λόγω κατηγορίας εσόδων, παρουσιάζονται στον πίνακα που ακολουθεί:

Πίνακας 17: Σύγκριση βασικών αναλυτικών λογαριασμών εσόδων φόρου εισοδήματος Ν.Π. σε εκ. € (5ος βαθμός ανάλυσης)					
Έσοδα από φόρο εισοδήματος Ν.Π.	Φεβ 2025	Φεβ 2026	Ποσοστά Συμμετοχής Φεβ 2026	Απόλυτη Μεταβολή 2026/2025	Ποσοστιαία Μεταβολή 2026/2025
Φόρος στο εισόδημα ΝΠ κερδοσκοπικού χαρακτήρα - εκκαθάριση δηλώσεων (Α.Λ.Ε. 1150201)	211,47	193,42	29,1%	-18,05	-8,54% ↓
Φόρος στο εισόδημα ΝΠ κερδοσκοπικού χαρακτήρα - προκαταβολή (Α.Λ.Ε. 1150202)	320,67	330,82	49,8%	10,15	3,17% ↑
Φόρος στο εισόδημα κοινοπραξιών και λοιπών νομικών οντοτήτων - εκκαθάριση δηλώσεων (Α.Λ.Ε. 1150203)	43,45	49,87	7,5%	6,42	14,77% ↑
Φόρος στο εισόδημα κοινοπραξιών και λοιπών νομικών οντοτήτων - προκαταβολή (Α.Λ.Ε. 1150204)	57,75	66,20	10,0%	8,45	14,64% ↑
Φόρος επί των διανεμόμενων κερδών των ημεδαπών εταιριών (Α.Λ.Ε. 1150205)	22,22	23,88	3,6%	1,67	7,49% ↑
Λοιποί φόροι στο εισόδημα εταιριών (Α.Λ.Ε. 1150289)	463,60	0,32	0,0%	-463,28	-99,93% ↓

Πηγή δεδομένων: Γενικό Λογιστήριο του Κράτους

Φόροι επί κερδών διακράτησης (Α.Λ.Ε. 11503)

Τα έσοδα από φόρους της εν λόγω κατηγορίας ανέρχονται σε **0,96 εκ. €** τον υπό εξέταση μήνα, καταγράφοντας πτώση κατά **0,11 εκ. €** σε σχέση με τον Φεβρουάριο του 2025, κυρίως λόγω της μείωσης των εσόδων από τον φόρο μεταβίβασης επιχειρήσεων και χρηματοοικονομικών στοιχείων (Α.Λ.Ε. 1150302, **-0,12 εκ. €**), ο οποίος αποτελεί και τον κυριότερο επιμέρους λογαριασμό της εν λόγω κατηγορίας εσόδων.

⁴ Υπενθυμίζεται η εισπραξη τον Φεβρουάριο 2025 της Προσωρινής Συνεισφοράς Αλληλεγγύης (Π.Σ.Α.) ύψους 463,3 εκ. €. (βλ. ενότητα 2).



Φόροι επί κερδών από λαχεία και τυχερά παίγνια (Α.Λ.Ε. 11504)

Τα έσοδα της υπό εξέταση κατηγορίας ανέρχονται σε **30,56 εκ. €** τον Φεβρουάριο του 2026, παρουσιάζοντας μείωση κατά **14,26 εκ. €** σε σχέση με τον Φεβρουάριο του 2025, η οποία προέρχεται αποκλειστικά από τον μοναδικό επιμέρους λογαριασμό της εν λόγω κατηγορίας, ήτοι από τα έσοδα από τους **λοιπούς φόρους επί κερδών από λαχεία και τυχερά παίγνια** (Α.Λ.Ε. 1150489).

Φόρος εισοδήματος κατοίκων αλλοδαπής (Α.Λ.Ε. 11505)

Τα έσοδα από τον **φόρο εισοδήματος κατοίκων αλλοδαπής** (Α.Λ.Ε. 11505) σημειώνουν πτώση κατά **1,13 εκ. €** τον Φεβρουάριο μεταξύ των ετών 2026/2025, η οποία αποδίδεται στην πτωτική πορεία των εσόδων από τον **φόρο εισοδήματος αλλοδαπής για πνευματικά και άλλα δικαιώματα** (Α.Λ.Ε. 1150501, **-1,37 εκ. €**).

Φόρος εισοδήματος ειδικών κατηγοριών (Α.Λ.Ε. 11506)

Μείωση κατά **45,41 εκ. €** παρουσιάζουν τα έσοδα της εν λόγω κατηγορίας τον Φεβρουάριο μεταξύ των ετών 2026/2025. Οι μεγαλύτερες -σε απόλυτες τιμές- μειώσεις εντοπίζονται κυρίως στα έσοδα από τον **φόρο πλοίων** (Α.Λ.Ε. 1150601, **-46,97 εκ. €**) και από τον **φόρο επί των τόκων των καταθέσεων, συμφωνιών επαναγοράς, ομολόγων κ.λπ.** (Α.Λ.Ε. 1150602, **-13,57 εκ. €**). Στον αντίποδα, η μεγαλύτερη -σε απόλυτες τιμές- αύξηση εντοπίζεται στα έσοδα από τους **λοιπούς φόρους εισοδήματος ειδικών κατηγοριών** (Α.Λ.Ε. 1150689, **+14,61 εκ. €**). Οι λοιπές επιμέρους κατηγορίες παρουσιάζουν μικρότερες σε απόλυτο μέγεθος μεταβολές, όπως φαίνεται στον πίνακα που ακολουθεί:

Πίνακας 18:
Σύγκριση βασικών αναλυτικών λογαριασμών εσόδων από φόρο εισοδήματος ειδικών κατηγοριών σε εκ. € (5ος βαθμός ανάλυσης)

Έσοδα από φόρο εισοδήματος ειδικών κατηγοριών	Φεβ 2025	Φεβ 2026	Ποσοστά Συμμετοχής Φεβ 2026	Απόλυτη Μεταβολή 2026/2025	Ποσοστιαία Μεταβολή 2026/2025
Φόρος Πλοίων (Α.Λ.Ε. 1150601)	57,82	10,85	6,4%	-46,97	-81,24% ↓
Φόρος επί των τόκων των καταθέσεων, συμφωνιών επαναγοράς, ομολόγων κ.λπ. (Α.Λ.Ε. 1150602)	114,34	100,77	59,3%	-13,57	-11,87% ↓
Φόρος στο εισόδημα νομικών προσώπων μη κερδοσκοπικού χαρακτήρα - εκκαθάριση δηλώσεων (Α.Λ.Ε. 1150604)	1,19	1,40	0,8%	0,21	17,37% ↑
Φόρος στο εισόδημα νομικών προσώπων μη κερδοσκοπικού χαρακτήρα - προκαταβολή (Α.Λ.Ε. 1150605)	2,06	2,38	1,4%	0,32	15,29% ↑
Λοιποί φόροι εισοδήματος ειδικών κατηγοριών (1150689)	40,06	54,68	32,1%	14,61	36,47% ↑

Πηγή δεδομένων: Γενικό Λογιστήριο του Κράτους

Σημειώνεται ότι, σύμφωνα με την απόφαση Α.1050/2026 (ΦΕΚ Β' 995/ 26-02-2026) παρατείνεται έως τις 30/04/2026 η προθεσμία υποβολής δηλώσεων και καταβολής της πρώτης δόσης του **φόρου πλοίων Α' κατηγορίας** (ν. 25/1975) για το φορολογικό έτος 2026.



3.6. Φόροι κεφαλαίου

Τα έσοδα από τους φόρους κεφαλαίου τον Φεβρουάριο του 2026 διαμορφώνονται σε **20,81 εκ. €**, μειωμένα κατά **0,94 εκ. €**, ήτοι **-4,32%**, σε σχέση με τον αντίστοιχο μήνα του προηγούμενου έτους.

Πίνακας 19:
Έσοδα από φόρους κεφαλαίου σε εκ. € (4ος βαθμός ανάλυσης)

Έσοδα από φόρους κεφαλαίου	Φεβ 2025	Φεβ 2026	Ποσοστά Συμμετοχής Φεβ 2026	Απόλυτη Μεταβολή 2026/2025	Ποσοστιαία Μεταβολή 2026/2025
Φόροι κληρονομιών, γονικών παροχών και δωρεών (Α.Λ.Ε. 11601)	21,75	20,81	100,0%	-0,94	-4,32% ↓
Σύνολο φόρων κεφαλαίου (Α.Λ.Ε. 116)	21,75	20,81	100,0%	-0,94	-4,32% ↓

Πηγή δεδομένων: Γενικό Λογιστήριο του Κράτους

Η μείωση των εσόδων από τους **φόρους κληρονομιών, γονικών παροχών και δωρεών** (Α.Λ.Ε. 11601), τα οποία αποτελούν τη μοναδική επιμέρους κατηγορία εσόδων από τους φόρους κεφαλαίου, αποδίδεται στην πτωτική πορεία των εσόδων από **φόρους και τέλη κληρονομιών** (Α.Λ.Ε. 1160101, - **2,56 εκ. €**), όπως φαίνεται και στον πίνακα που ακολουθεί:

Πίνακας 20:
Σύγκριση βασικών αναλυτικών λογαριασμών εσόδων από φόρους κληρονομιών, γονικών παροχών και δωρεών σε εκ. € (5ος βαθμός ανάλυσης)

Έσοδα από φόρους κληρονομιών, γονικών παροχών και δωρεών	Φεβ 2025	Φεβ 2026	Ποσοστά Συμμετοχής Φεβ 2026	Απόλυτη Μεταβολή 2026/2025	Ποσοστιαία Μεταβολή 2026/2025
Φόροι και τέλη κληρονομιών (Α.Λ.Ε. 1160101)	18,82	16,26	78,2%	-2,56	-13,60% ↓
Φόροι και τέλη δωρεών, γονικών και λοιπών παροχών (Α.Λ.Ε. 1160102)	2,92	4,54	21,8%	1,62	55,63% ↑

Πηγή δεδομένων: Γενικό Λογιστήριο του Κράτους

3.7. Λοιποί τρέχοντες φόροι

Τα έσοδα από τους λοιπούς τρέχοντες φόρους τον Φεβρουάριο του 2026 διαμορφώνονται σε **75,14 εκ. €**, παρουσιάζοντας πτώση κατά **49,97 εκ. €**, ήτοι **-39,94%**, σε σχέση με τον Φεβρουάριο του προηγούμενου έτους.

Η πτώση που εντοπίζεται στην εν λόγω κατηγορία εσόδων οφείλεται, κυρίως, στην μείωση των εσόδων από τους **διάφορους άλλους τρέχοντες φόρους** (Α.Λ.Ε. 11909, **-48,97 εκ. €**). Οι λοιποί επιμέρους αναλυτικοί λογαριασμοί της εν λόγω κατηγορίας εσόδων παρουσιάζουν μικρότερες -σε απόλυτες τιμές- μεταβολές, όπως αποτυπώνεται στον παρακάτω πίνακα:

Πίνακας 21:
Έσοδα από λοιπούς τρέχοντες φόρους σε εκ. € (4ος βαθμός ανάλυσης)

Λοιποί τρέχοντες φόροι	Φεβ 2025	Φεβ 2026	Ποσοστά Συμμετοχής Φεβ 2026	Απόλυτη Μεταβολή 2026/2025	Ποσοστιαία Μεταβολή 2026/2025
Φόροι οχημάτων (Α.Λ.Ε. 11901)	9,32	9,64	12,8%	0,32	3,38% ↑
Τρέχοντες φόροι επί κινητής περιουσίας (Α.Λ.Ε. 11902)	1,99	1,63	2,2%	-0,37	-18,41% ↓
Γενικές και ειδικές άδειες νοικοκυριών (Α.Λ.Ε. 11903)	6,57	5,63	7,5%	-0,94	-14,35% ↓
Διάφοροι άλλοι τρέχοντες φόροι (Α.Λ.Ε. 11909)	107,22	58,25	77,5%	-48,97	-45,67% ↓
Σύνολο λοιπών τρέχοντων φόρων (Α.Λ.Ε. 119)	125,11	75,14	100,0%	-49,97	-39,94% ↓

Πηγή δεδομένων: Γενικό Λογιστήριο του Κράτους

Σε επίπεδο αναλυτικών λογαριασμών 5ου βαθμού ανάλυσης επισημαίνεται κυρίως η μείωση των εσόδων από τα **λοιπά μη ταξινομημένα φορολογικά έσοδα** (Α.Λ.Ε. 1190901, **-48,97 εκ. €**). Οι λοιποί κυριότεροι επιμέρους αναλυτικοί λογαριασμοί της εν λόγω κατηγορίας εσόδων παρουσιάζουν μικρότερες -σε απόλυτες τιμές- μεταβολές, όπως παρουσιάζεται στον πίνακα που ακολουθεί.

Πίνακας 22:
Σύγκριση βασικών αναλυτικών λογαριασμών εσόδων από λοιπούς τρέχοντες φόρους σε εκ. € (5ος βαθμός ανάλυσης)

Λοιποί τρέχοντες φόροι	Φεβ 2025	Φεβ 2026	Ποσοστά Συμμετοχής Φεβ 2026	Απόλυτη Μεταβολή 2026/2025	Ποσοστιαία Μεταβολή 2026/2025
Τέλη κυκλοφορίας (Α.Λ.Ε. 1190101)	9,17	9,44	12,6%	0,27	2,90% ↑
Φόρος πολυτελούς διαβίωσης (Α.Λ.Ε. 1190201)	1,98	1,62	2,2%	-0,36	-18,12% ↓
Έσοδα από ιατρικές εξετάσεις οδηγών (Α.Λ.Ε. 1190301)	6,57	5,63	7,5%	-0,94	-14,35% ↓
Λοιπά μη ταξινομημένα φορολογικά έσοδα (Α.Λ.Ε. 1190901)	107,22	58,25	77,5%	-48,97	-45,67% ↓

Πηγή δεδομένων: Γενικό Λογιστήριο του Κράτους

4. Επίτευξη στόχου εσόδων Φεβρουαρίου 2026

Τα πραγματοποιηθέντα συνολικά έσοδα από φόρους τον Φεβρουάριο του 2026 ανέρχονται σε **5.662,17 εκ. €**, επιτυγχάνοντας επίτευξη του μηνιαίου στόχου **98,92%**, ή αλλιώς, σε απόλυτα μεγέθη, υστέρηση κατά **61,8 εκ. €** (πίνακας 23).

Όπως φαίνεται στο γράφημα 4, οι δύο εκ των επτά κύριων κατηγοριών φόρου επιτυγχάνουν τους επιμέρους στόχους Φεβρουαρίου 2026 και συγκεκριμένα οι **φόροι επί αγαθών και υπηρεσιών** και οι **λοιποί φόροι επί παραγωγής**.

Γράφημα 4: Επίτευξη στόχων των επτά επιμέρους κατηγοριών εσόδων από φόρους για τον Φεβρουάριο του 2026

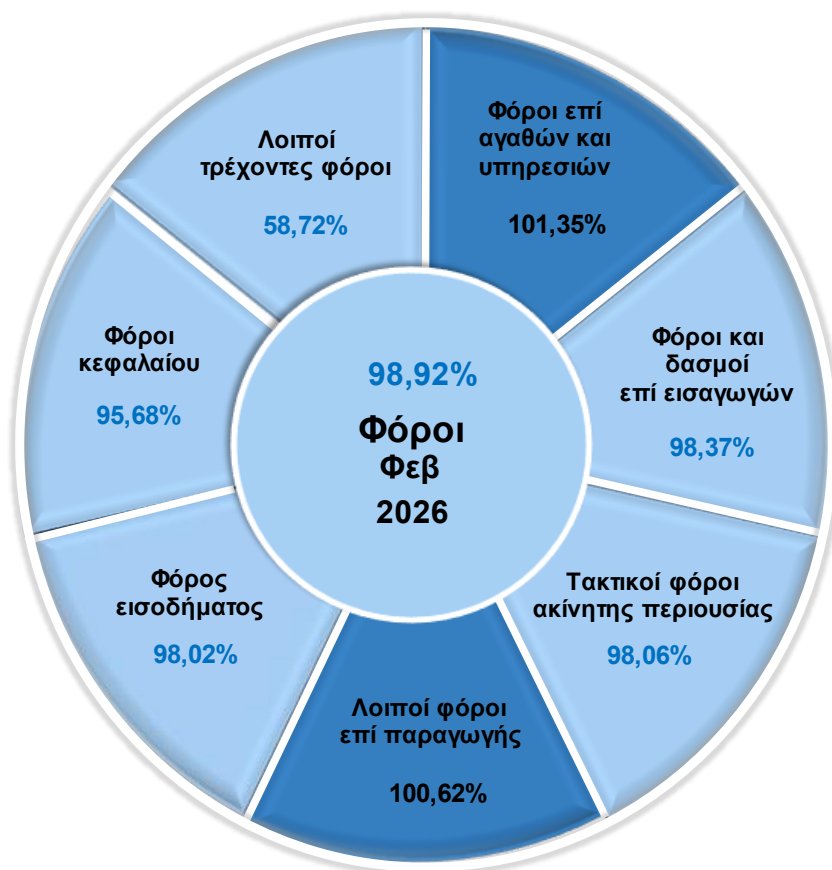

Πηγή δεδομένων: Γενικό Λογιστήριο του Κράτους



Πίνακας 23:
Αποκλίσεις εσόδων από φόρους σε σχέση με τον στόχο Φεβρουαρίου 2026

Περιγραφή Κατηγορίας Φόρου	Έσοδα Φεβ 2026 (σε εκ. €)	Στόχος Φεβ 2026 (σε εκ. €)	Επίτευξη στόχου Φεβ 2026	Απόλυτη Διαφορά Φεβ
Φόροι	5.662,17	5.723,96	98,92%	-61,80
Φόροι επί αγαθών και υπηρεσιών	3.084,42	3.043,21	101,35%	41,21
Φόροι προστιθέμενης αξίας	2.350,70	2.256,84	104,16%	93,86
ΦΠΑ στα πετρελαιοειδή και στα παράγωγα αυτών	154,19	185,88	82,95%	-31,69
ΦΠΑ καπνικών προϊόντων	35,51	37,08	95,77%	-1,57
ΦΠΑ σε λοιπά προϊόντα και υπηρεσίες	2.148,59	2.033,88	105,64%	114,71
Ειδικοί φόροι κατανάλωσης	476,44	545,44	87,35%	-69,00
Ε.Φ.Κ. ενεργειακών προϊόντων	305,98	355,90	85,97%	-49,92
Ε.Φ.Κ. καπνικών προϊόντων	138,39	157,52	87,85%	-19,13
Ε.Φ.Κ. λοιπών προϊόντων	32,07	32,02	100,15%	0,05
Φόροι με μορφή χαρτοσήμου	32,62	29,93	109,00%	2,69
Φόροι επί χρηματοοικονομικών και κεφαλαιακών συναλλαγών	69,06	52,12	132,49%	16,93
Φόροι ταξινόμησης οχημάτων	35,09	36,65	95,75%	-1,56
Λοιποί φόροι επί συγκεκριμένων υπηρεσιών	106,27	104,38	101,82%	1,90
Φόρος ασφαλιστών	4,44	3,10	143,24%	1,34
Λοιποί φόροι επί αγαθών	14,24	17,86	79,76%	-3,61
Φόροι και δασμοί επί εισαγωγών	31,87	32,39	98,37%	-0,53
Τακτικοί φόροι ακίνητης περιουσίας	86,64	88,35	98,06%	-1,72
Ενιαίος Φόρος Ιδιοκτησίας Ακινήτων (ΕΝΦΙΑ)	85,81	87,48	98,08%	-1,68
Λοιποί φόροι επί παραγωγής	28,91	28,73	100,62%	0,18
Φόρος εισοδήματος	2.334,38	2.381,56	98,02%	-47,17
Φόρος εισοδήματος πληρωτέος από Φυσικά Πρόσωπα (ΦΠ)	1.456,06	1.387,56	104,94%	68,50
Φόρος εισοδήματος πληρωτέος από εταιρίες (ΝΠ)	664,53	721,88	92,05%	-57,36
Λοιποί φόροι εισοδήματος	213,80	272,12	78,57%	-58,32
Φόροι κεφαλαίου	20,81	21,75	95,68%	-0,94
Λοιποί τρέχοντες φόροι	75,14	127,97	58,72%	-52,83
Φόροι οχημάτων	9,64	9,69	99,44%	-0,05

Πηγή δεδομένων: Γενικό Λογιστήριο του Κράτους

5. Επίτευξη στόχου εσόδων περιόδου Ιανουαρίου – Φεβρουαρίου 2026

Τα πραγματοποιηθέντα συνολικά έσοδα από φόρους την περίοδο Ιανουαρίου – Φεβρουαρίου του 2026 διαμορφώνονται σε **11.779,91 εκ. €**, επιτυγχάνοντας επίτευξη στόχου διμήνου κατά **99,33%**, ή αλλιώς, σε απόλυτα μεγέθη, υστέρηση κατά **79,78 εκ. €** (πίνακας 24).

Όπως φαίνεται στο γράφημα 5, οι δύο εκ των επτά κατηγοριών φόρου επιτυγχάνουν τους επιμέρους στόχους Ιανουαρίου - Φεβρουαρίου 2025 και συγκεκριμένα οι **φόροι επί αγαθών και υπηρεσιών** και οι **λοιποί φόροι επί παραγωγής**.

Γράφημα 5: Επίτευξη στόχων των επτά επιμέρους κατηγοριών εσόδων από φόρους Ιανουαρίου – Φεβρουαρίου 2026



Πηγή δεδομένων: Γενικό Λογιστήριο του Κράτους



Πίνακας 24:
Αποκλίσεις εσόδων από φόρους σε σχέση με τον στόχο Ιανουαρίου - Φεβρουαρίου 2026 και τον ετήσιο στόχο

Περιγραφή Κατηγορίας Φόρου	Έσοδα Ιαν-Φεβ (σε εκ. €)	Στόχος Ιαν-Φεβ (σε εκ. €)	Ετήσιος στόχος (σε εκ. €)	Επίτευξη στόχου Ιαν-Φεβ	Επίτευξη στόχου έτους
Φόροι	11.779,91	11.859,69	73.476,83	99,33%	16,03%
Φόροι επί αγαθών και υπηρεσιών	6.853,25	6.772,33	40.939,81	101,19%	16,74%
Φόροι προστιθέμενης αξίας	5.487,07	5.136,16	29.306,54	106,83%	18,72%
ΦΠΑ στα πετρελαιοειδή και στα παράγωγα αυτών	238,58	345,59	2.123,52	69,04%	11,24%
ΦΠΑ καπνικών προϊόντων	76,31	84,04	598,87	90,80%	12,74%
ΦΠΑ σε λοιπά προϊόντα και υπηρεσίες	5.144,92	4.706,53	26.584,15	109,31%	19,35%
Ειδικοί φόροι κατανάλωσης	868,96	1.091,75	7.456,19	79,59%	11,65%
Ε.Φ.Κ. ενεργειακών προϊόντων	480,03	658,97	4.336,70	72,85%	11,07%
Ε.Φ.Κ. καπνικών προϊόντων	299,69	345,76	2.383,81	86,68%	12,57%
Ε.Φ.Κ. λοιπών προϊόντων	89,24	87,03	735,68	102,54%	12,13%
Φόροι με μορφή χαρτοσήμου	62,73	64,87	426,76	96,70%	14,70%
Φόροι επί χρηματοοικονομικών και κεφαλαιακών συναλλαγών	112,85	100,98	720,82	111,76%	15,66%
Φόροι ταξινόμησης οχημάτων	69,93	72,67	465,82	96,22%	15,01%
Λοιποί φόροι επί συγκεκριμένων υπηρεσιών	224,36	268,17	2.352,05	83,66%	9,54%
Φόρος ασφαλιστρών	6,13	6,27	657,57	97,81%	0,93%
Λοιποί φόροι επί αγαθών	27,35	37,73	211,64	72,50%	12,92%
Φόροι και δασμοί επί εισαγωγών	63,15	66,33	431,81	95,20%	14,62%
Τακτικοί φόροι ακίνητης περιουσίας	177,08	186,37	2.328,23	95,02%	7,61%
Ενιαίος Φόρος Ιδιοκτησίας Ακινήτων (ΕΝΦΙΑ)	175,42	184,57	2.315,89	95,04%	7,57%
Λοιποί φόροι επί παραγωγής	94,48	72,90	586,40	129,61%	16,11%
Φόρος εισοδήματος	4.393,67	4.483,71	26.597,03	97,99%	16,52%
Φόρος εισοδήματος πληρωτέος από Φυσικά Πρόσωπα (ΦΠ)	2.602,69	2.519,92	15.713,76	103,28%	16,56%
Φόρος εισοδήματος πληρωτέος από εταιρίες (ΝΠ)	1.393,48	1.477,28	8.529,23	94,33%	16,34%
Λοιποί φόροι εισοδήματος	397,49	486,52	2.354,04	81,70%	16,89%
Φόροι κεφαλαίου	38,35	38,37	250,37	99,95%	15,32%
Λοιποί τρέχοντες φόροι	159,92	239,67	2.343,18	66,73%	6,82%
Φόροι οχημάτων	35,98	37,94	1.248,67	94,81%	2,88%

Πηγή δεδομένων: Γενικό Λογιστήριο του Κράτους

Σε επίπεδο 5^{ου} βαθμού ανάλυσης, οι πέντε επιμέρους κατηγορίες εσόδων με τη μεγαλύτερη συνεισφορά στην επίτευξη του στόχου για την περίοδο Ιανουαρίου - Φεβρουαρίου 2026, είναι οι εξής:

1. ΦΠΑ λοιπών περιπτώσεων που εισπράττεται μέσω Δ.Ο.Υ. (Α.Λ.Ε. 1110189)
Ποσοστό συμμετοχής στην επίτευξη στόχου: **36,33%**
2. Φόρος στο εισόδημα από μισθούς - παρακράτηση (Α.Λ.Ε. 1150103)
Ποσοστό συμμετοχής στην επίτευξη στόχου: **11,29%**
3. Φόρος στο εισόδημα ΝΠ κερδοσκοπικού χαρακτήρα - προκαταβολή (Α.Λ.Ε. 1150202)
Ποσοστό συμμετοχής στην επίτευξη στόχου: **5,68%**
4. ΦΠΑ λοιπών περιπτώσεων που εισπράττεται μέσω τελωνείων (Α.Λ.Ε. 1110289)
Ποσοστό συμμετοχής στην επίτευξη στόχου: **5,35%**
5. Φόρος στο εισόδημα από συντάξεις - παρακράτηση (Α.Λ.Ε. 1150104)
Ποσοστό συμμετοχής στην επίτευξη στόχου: **3,56%**

6. Πορεία λοιπών κατηγοριών εσόδων Φεβρουαρίου 2026 και περιόδου Ιανουαρίου - Φεβρουαρίου 2026

Δεδομένου ότι στον στόχο εσόδων της ΑΑΔΕ περιλαμβάνονται και τα έσοδα από μη αμιγώς φορολογικές πηγές, κρίνεται σκόπιμη η συνοπτική παρουσίασή τους σε μηνιαία και σωρευτική βάση (πίνακες 25 & 26).

Πίνακας 25:
 Αποκλίσεις εσόδων λοιπών κατηγοριών εσόδων σε σχέση με τα αντίστοιχα περσινά έσοδα και τον στόχο Φεβρουαρίου 2026 (σε εκ.€)

Λοιπά μη Φορολογικά Έσοδα	Φεβ 2025	Φεβ 2026	Ποσοστιαία Μεταβολή 2026/2025	Στόχος Φεβ 2026	Απόκλιση έναντι στόχου
Κοινωνικές Εισφορές (Α.Λ.Ε. 12)	0,05	0,06	12,40% ↑	0,05	0,01
Μεταβιβάσεις (Α.Λ.Ε. 13)	35,40	54,29	53,37% ↑	5,60	48,69
Πωλήσεις Αγαθών και Υπηρεσιών (Α.Λ.Ε. 14)	66,42	51,78	-22,03% ↓	37,16	14,63
Λοιπά Τρέχοντα Έσοδα (Α.Λ.Ε. 15)	125,62	114,34	-8,98% ↓	129,12	-14,78
Σύνολο	227,50	220,48	-3,08% ↓	171,92	48,55

Πηγή δεδομένων: Ανεξάρτητη Αρχή Δημοσίων Εσόδων

Σύμφωνα με τον πίνακα 25, οι δύο εκ των τεσσάρων κατηγοριών εσόδων από μη φορολογικές πηγές εμφανίζουν πτώση τον Φεβρουάριο μεταξύ των ετών 2026/2025. Ειδικότερα, μείωση -σε απόλυτες τιμές- εντοπίζεται τα έσοδα από τις **πωλήσεις αγαθών και υπηρεσιών** (Α.Λ.Ε. 14, **-14,63 εκ. €**), και στα **λοιπά τρέχοντα έσοδα** (Α.Λ.Ε. 15, **-11,28 εκ. €**). Στον αντίποδα, τη μεγαλύτερη αύξηση παρουσιάζουν οι **μεταβιβάσεις** (Α.Λ.Ε. 13, **+18,89 εκ. €**). Συνολικά, στην κατηγορία των λοιπών μη φορολογικών εσόδων, σημειώνεται επίτευξη έναντι του μηνιαίου στόχου κατά **128,24%**, ή αλλιώς υπέρβαση κατά **48,55 εκ. €**.

Σύμφωνα με τον πίνακα 26, οι τρεις εκ των τεσσάρων κατηγοριών εσόδων από μη φορολογικές πηγές εμφανίζουν πτώση το δίμηνο Ιανουαρίου - Φεβρουαρίου μεταξύ των ετών 2026/2025, η μεγαλύτερη εκ των οποίων -σε απόλυτες τιμές- παρουσιάζεται στα **λοιπά τρέχοντα έσοδα** (Α.Λ.Ε. 15, **-13,31 εκ. €**). Στον αντίποδα, αύξηση παρουσιάζουν τα έσοδα από τις **μεταβιβάσεις** (Α.Λ.Ε. 13, **+18,44 εκ. €**). Συνολικά, στην κατηγορία των λοιπών μη φορολογικών εσόδων, σημειώνεται επίτευξη έναντι του στόχου διμήνου κατά **115,3%**, ή αλλιώς υπέρβαση κατά **52,91 εκ. €**.

Πίνακας 26:
 Αποκλίσεις εσόδων λοιπών κατηγοριών εσόδων σε σχέση με τα αντίστοιχα περσινά έσοδα και τον στόχο Ιανουαρίου - Φεβρουαρίου 2026 (σε εκ.€)

Λοιπά μη Φορολογικά Έσοδα	Ιαν - Φεβ 2025	Ιαν - Φεβ 2026	Ποσοστιαία Μεταβολή 2026/2025	Στόχος Ιαν-Φεβ 2026	Απόκλιση έναντι στόχου
Κοινωνικές Εισφορές (Α.Λ.Ε. 12)	0,22	0,13	-42,76% ↓	0,09	0,04
Μεταβιβάσεις (Α.Λ.Ε. 13)	41,75	60,20	44,17% ↑	10,92	49,28
Πωλήσεις Αγαθών και Υπηρεσιών (Α.Λ.Ε. 14)	105,09	93,81	-10,73% ↓	72,73	21,09
Λοιπά Τρέχοντα Έσοδα (Α.Λ.Ε. 15)	257,84	244,53	-5,16% ↓	262,03	-17,50
Σύνολο	404,90	398,67	-1,54% ↓	345,76	52,91

Πηγή δεδομένων: Γενικό Λογιστήριο του Κράτους

7. Βασικά μεγέθη Φεβρουαρίου 2026 και περιόδου Ιανουαρίου – Φεβρουαρίου 2026

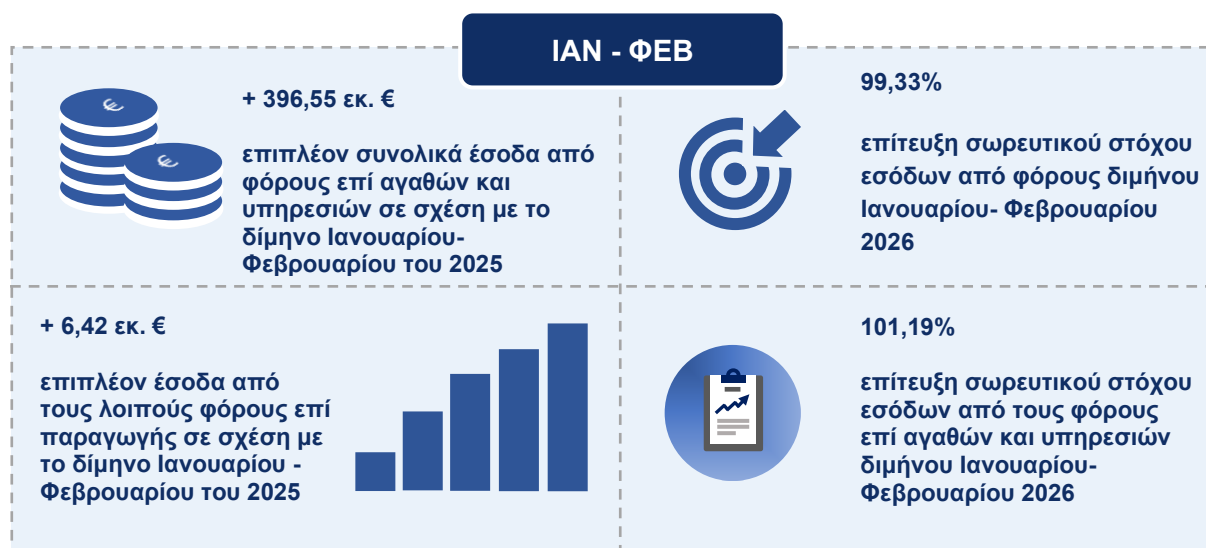
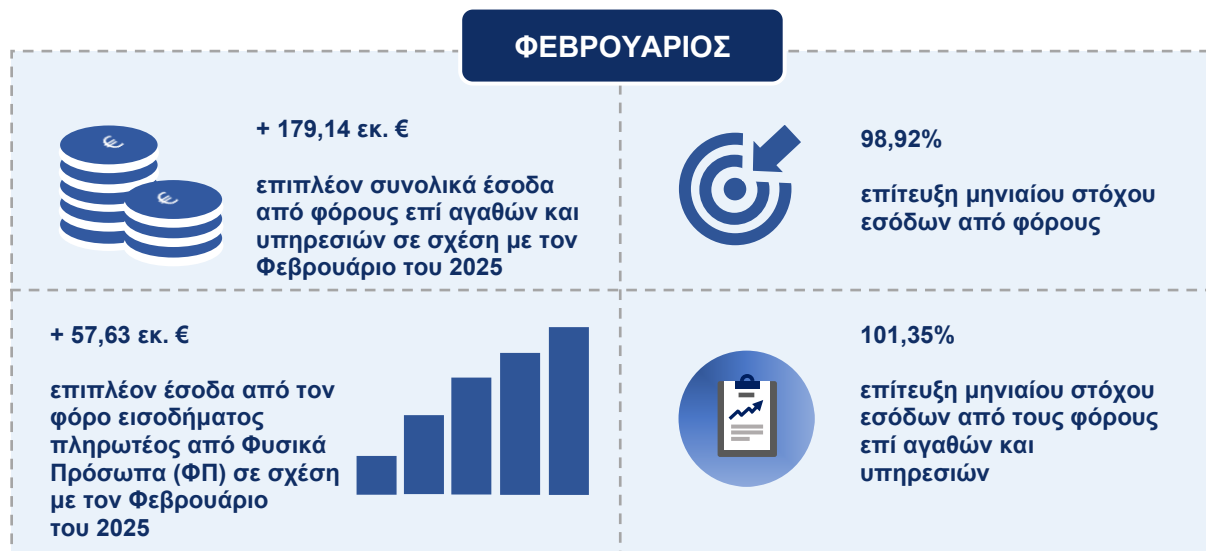

Το σύνολο του περιεχομένου του παρόντος, συμπεριλαμβανομένων κάθε είδους αρχείων, αποτελεί αντικείμενο πνευματικής ιδιοκτησίας και προστατεύεται από ελληνικές & διεθνείς διατάξεις. Συνεπώς, απαγορεύεται ρητά η αναπαραγωγή, αναδημοσίευση, αντιγραφή, αποθήκευση, πώληση, μετάδοση, διανομή, έκδοση ή μετάφραση του παρόντος, τμηματικά, περιληπτικά ή συνολικά, χωρίς τη ρητή προηγούμενη έγγραφη συναίνεση της δικαιούχου Διεύθυνσης Οικονομικών Μελετών και Προσδιορισμού Φορολογικού Κενού της Ανεξάρτητης Αρχής Δημοσίων Εσόδων. Από την παραπάνω απαγόρευση εξαιρείται η αποθήκευση ή αντιγραφή τμημάτων του παρόντος σε απλό προσωπικό υπολογιστή για αυστηρά προσωπική χρήση, χωρίς πρόθεση εμπορικής ή άλλης εκμετάλλευσης και χωρίς αυτό να σημαίνει τη με οποιονδήποτε τρόπο παραχώρηση δικαιωμάτων πνευματικής ιδιοκτησίας.

Στοιχεία επικοινωνίας
Ανεξάρτητη Αρχή Δημοσίων Εσόδων
Διεύθυνση Οικονομικών Μελετών και Προσδιορισμού Φορολογικού Κενού
Τμήμα Οικονομικών Μελετών & Ανάλυσης Εσόδων
Πειραιώς 180-186, Τ.Κ. 177 78, Ταύρος Αθήνα
Τηλ.: 213 1410066, 213 1410061, 213 1410018
Email: analytics@aaade.gr, studies@aaade.gr