



ΑΑΔΕ

Ανεξάρτητη Αρχή
Δημοσίων Εσόδων

ΥΠΗΡΕΤΟΥΜΕ ΠΙΣΤΑ
ΔΗΜΟΣΙΟ ΣΥΜΦΕΡΟΝ
ΚΟΙΝΩΝΙΚΟ ΣΥΝΟΛΟ

Οδηγίες για τη χρήση της «Εφαρμογής της μεθόδου παρεμπόδισης σύζευξης των εντομολογικών εχθρών των καλλιεργειών (ΚΟΜΦΟΥΖΙΟ)» για τις Ενδικοφανείς προσφυγές Πληρωμών

Αθήνα, 17 Ιουνίου 2026

Έκδοση: 1.0

Πίνακας Περιεχομένων

1	Εισαγωγικό Σημείωμα	4
2	Σχετική Νομοθεσία / Θεσμικό Πλαίσιο	5
3	Διαδικασία – Τρόπος Υλοποίησης.....	6
3.1	Είσοδος στην εφαρμογή.....	6
3.2	Επιλογή Πρόσκλησης	6
3.3	Ενδικοφανείς Προσφυγές Πληρωμών	7
3.3.1	Ενδικοφανής Προσφυγή Πληρωμής.....	8
3.3.2	Αξιολόγηση Ενδικοφανών Προσφυγών Πληρωμής	13
4	Σχετικοί Σύνδεσμοι.....	14
5	Υποστήριξη – Εξυπηρέτηση.....	15
	Παράρτημα Α - Στοιχεία Έκδοσης & Επικαιροποιήσεων	16

Περιεχόμενα Εικόνων

Εικόνα 1. Είσοδος Χρήστη	6
Εικόνα 2. Οθόνη Επιλογής Πρόσκλησης.....	7
Εικόνα 3. Επιλογή Πρόσκλησης.....	7
Εικόνα 4. Υποσύστημα Ενδικοφανών Προσφυγών Πληρωμών.....	8
Εικόνα 5. Οθόνη αναζήτησης Ενδικοφανούς Προσφυγής Πληρωμής.....	8
Εικόνα 6. Οθόνη Ενδικοφανούς Προσφυγής Πληρωμής	8
Εικόνα 7. Πληρωμές Παραγωγού.....	9
Εικόνα 8. Κείμενο Αιτιολόγησης	9
Εικόνα 9. Ερώτημα Οριστικοποίησης Ενδικοφανούς Προσφυγής Πληρωμής.....	10
Εικόνα 10. Επιβεβαίωση Ολοκλήρωσης Οριστικοποίησης.....	10
Εικόνα 11. Σφάλμα υποβολής προσφυγής.....	11
Εικόνα 12. Συμπλήρωση τεκμηρίωσης ανωτέρας βίας.....	11
Εικόνα 13. Σφάλμα υποβολής προσφυγής.....	11
Εικόνα 14. Σφάλμα υποβολής προσφυγής.....	12
Εικόνα 15. Αναθεώρηση προσφυγής	12
Εικόνα 16. Προειδοποίηση δημιουργίας πρόχειρης εγγραφής.....	12
Εικόνα 17. Επιβεβαίωση δημιουργίας πρόχειρης εγγραφής.....	13
Εικόνα 18. Πρόχειρη, Οριστική και Αναθεωρημένη προσφυγή.....	13
Εικόνα 19. Αξιολόγηση Ενδικοφανούς Προσφυγής Πληρωμής	13

Περιεχόμενα Πινάκων

Πίνακας 1. Πίνακας εκδόσεων	16
-----------------------------------	----

1 Εισαγωγικό Σημείωμα

Σκοπός της έκδοσης Οδηγιών για τη χρήση της «Εφαρμογής της μεθόδου παρεμπόδισης σύζευξης των εντομολογικών εχθρών των καλλιεργειών (ΚΟΜΦΟΥΖΙΟ)» για τις Ενδικοφανείς προσφυγές Πληρωμών είναι η περιγραφή των διαδικασιών που καλείται να ακολουθήσει ο δικαιούχος που δεν συμφωνεί με το αποτέλεσμα του υπολογισμού της πληρωμής όπως αναρτάται στο ΠΣ. Με την ενδικοφανή προσφυγή οι παραγωγοί μπορούν να προβάλλουν ως λόγο τη διόρθωση προφανών σφαλμάτων που αφορούν στα παραστατικά συμμόρφωσης ή/και να προβάλουν αντιρρήσεις κατά των ευρημάτων (κωδικών) που έχουν προκύψει κατά την πληρωμή της εκκαθάρισής τους. Παράλληλα, οφείλουν να κινήσουν τις απαραίτητες διοικητικές ενέργειες για τη διόρθωση των δεδομένων στη/στις μηχανογραφική/ές βάση/εις μέσω της/των οποίας/οποίων πραγματοποιούνται από το Πληροφορικό Σύστημα οι διασταυρωτικοί έλεγχοι.

Οι ενδικοφανείς προσφυγές, κατά την έννοια του άρθρου 25 του ν. 2690/1999, υποβάλλονται ηλεκτρονικά, αποκλειστικά μέσω του ΠΣ.

2 Σχετική Νομοθεσία / Θεσμικό Πλαίσιο

1. **Η υπ' αρ. 3650/28-08-2024 (Β' 5026/04-09-2024) απόφαση του Υφυπουργού Αγροτικής Ανάπτυξης και Τροφίμων**, με θέμα: «Καθορισμός θεσμικού πλαισίου εφαρμογής της δράσης 70-1.3.2 “Εφαρμογή της μεθόδου παρεμπόδισης σύζευξης των εντομολογικών εχθρών των καλλιεργειών (ΚΟΜΦΟΥΖΙΟ)” της παρέμβασης Π3-70-1.3 “Εφαρμογή εναλλακτικών μεθόδων φυτοπροστασίας με στόχο τη μείωση των φυτοφαρμάκων” του Στρατηγικού Σχεδίου Κοινής Αγροτικής Πολιτικής της Ελλάδας (ΣΣ ΚΑΠ) 2023-2027».
https://www.agrotikianaptixi.gr/wp-content/uploads/2024/09/70-1.3.2_KOMFOUZIO-SS-KAP_final_FEK.pdf
2. **Η υπ' αρ. 4399/11-10-2024 (Β' 5709/15-10-2024) απόφαση του Υφυπουργού Αγροτικής Ανάπτυξης και Τροφίμων**, με θέμα: «1η τροποποίηση της υπ' αρ. 3650/28-08-2024 απόφασης του Υφυπουργού Αγροτικής Ανάπτυξης και Τροφίμων “Καθορισμός θεσμικού πλαισίου εφαρμογής της δράσης 70-1.3.2 ‘Εφαρμογή της μεθόδου παρεμπόδισης σύζευξης των εντομολογικών εχθρών των καλλιεργειών (ΚΟΜΦΟΥΖΙΟ)’ της παρέμβασης Π3-70-1.3 ‘Εφαρμογή εναλλακτικών μεθόδων φυτοπροστασίας με στόχο τη μείωση των φυτοφαρμάκων’ του Στρατηγικού Σχεδίου Κοινής Αγροτικής Πολιτικής της Ελλάδας (ΣΣ ΚΑΠ) 2023-2027” (Β' 5026)».
https://www.agrotikianaptixi.gr/wp-content/uploads/2024/09/1i-trop.-YA-70-1.3.2_YA-KOMFOUZIO-SS-KAP_FEK.pdf
3. **Η υπ' αρ. 176501/01-07-2025 (Β' 3897/22-07-2025) απόφαση του Υπουργού Αγροτικής Ανάπτυξης και Τροφίμων**, με θέμα: «2η τροποποίηση της υπ' αρ. 3650/28-08-2024 απόφασης του Υφυπουργού Αγροτικής Ανάπτυξης και Τροφίμων “Καθορισμός θεσμικού πλαισίου εφαρμογής της δράσης 70-1.3.2 ‘Εφαρμογή της μεθόδου παρεμπόδισης σύζευξης των εντομολογικών εχθρών των καλλιεργειών (ΚΟΜΦΟΥΖΙΟ)’ της παρέμβασης Π3-70-1.3 ‘Εφαρμογή εναλλακτικών μεθόδων φυτοπροστασίας με στόχο τη μείωση των φυτοφαρμάκων’ του Στρατηγικού Σχεδίου Κοινής Αγροτικής Πολιτικής της Ελλάδας (ΣΣ ΚΑΠ) 2023-2027” (Β' 5026), όπως τροποποιήθηκε με την υπ' αρ. 4399/11-10-2024 (Β' 5709) όμοια απόφαση».
https://www.agrotikianaptixi.gr/wp-content/uploads/2024/09/2i-tropopoiisi-YA-drasis-70-1.3.2_KOMFOUZIO-SS-KAP_FEK.pdf

3 Διαδικασία – Τρόπος Υλοποίησης

3.1 Είσοδος στην εφαρμογή

Για να συνδεθείτε στην εφαρμογή της δράσης **Π3-70-1.3.2 «Εφαρμογή της μεθόδου παρεμπόδισης σύζευξης των εντομολογικών εχθρών των καλλιεργειών (ΚΟΜΦΟΥΖΙΟ)»** μεταβαίνετε στην ηλεκτρονική διεύθυνση της Δράσης/Παρέμβασης 70-1.3.2 (<https://p2.dikaiomata.gr/M1018>). Σε αυτή την οθόνη καταχωρείτε τα στοιχεία πρόσβασης όπως αυτά δηλώθηκαν κατά την εγγραφή στο online σύστημα.

Μέτρο 10 (Δράσεις 10.1.08 - 10.1.07) ΠΑΑ 2014-2022 και Δράση 70-1.3.2 ΣΣ ΚΑΠ 2023-2027

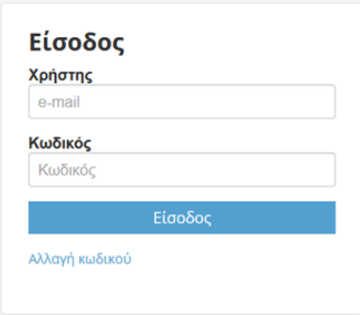

Εικόνα 1. Είσοδος Χρήστη

Μόλις καταχωρήσετε τα απαιτούμενα στοιχεία κάνετε κλικ στην επιλογή

, ώστε να εισέλθετε στο αρχικό μενού της εφαρμογής.

3.2 Επιλογή Πρόσκλησης

Με την είσοδό σας στην εφαρμογή θα πρέπει να επιλέξετε την πρόσκληση όπου έχει υπολογιστεί πληρωμή για την οποία θέλετε να υποβάλλετε προσφυγή.

Πρόσκληση

Κριτήρια Αναζήτησης

Κωδικός	Περιγραφή	Έτος Αναφοράς
<input type="text"/>	<input type="text"/>	<input type="text"/>
<input type="button" value="Αναζήτηση"/>	<input type="button" value="Καθαρισμός"/>	
Κωδικός	Περιγραφή	
70-1.3.2	Παρεμπόδιση σύζευξης των εντομολογικών εχθρών καλλιεργειών	2024
10.1.08_4	Ετήσια παράταση 1ης πρόσκλησης μέτρου 10.1.08	2021
10.1.08_2	2η Πρόσκληση μέτρου 10.1.08	2018
10.1.08_1	1η Πρόσκληση μέτρου 10.1.08	2017
10.1.08_3	3η Πρόσκληση μέτρου 10.1.08	2020

Εγγραφές: 6 Γραμμές: 5

Εικόνα 2. Οθόνη Επιλογής Πρόσκλησης

Εφόσον επιλέξετε από τη λίστα την πρόσκληση που σας ενδιαφέρει, κάνετε κλικ στο εικονικό πλήκτρο .

Επιλογή Πρόσκλησης Μέτρου

Πρόσκληση *



Εικόνα 3. Επιλογή Πρόσκλησης

Στο πάνω δεξιά μέρος της οθόνης σας, εμφανίζεται η πρόσκληση στην οποία δουλεύετε.

3.3 Ενδικοφανείς Προσφυγές Πληρωμών

Το μενού Ενδικοφανείς Προσφυγές Πληρωμής εξυπηρετεί την καταχώρηση και παρακολούθηση προσφυγών επί πληρωμών.

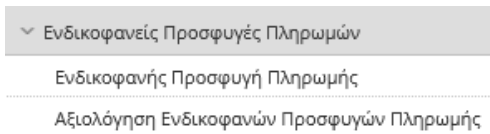

Εικόνα 4. Υποσύστημα Ενδικοφανών Προσφυγών Πληρωμών

3.3.1 Ενδικοφανής Προσφυγή Πληρωμής

Στη συγκεκριμένη οθόνη μπορείτε να καταχωρήσετε προσφυγή επί πληρωμής (συγκεκριμένα επί των ευρημάτων αυτής) κατόπιν ανάρτησής της (δηλαδή εφόσον είναι ορατή στην **Εξατομίκευση Πληρωμής**).

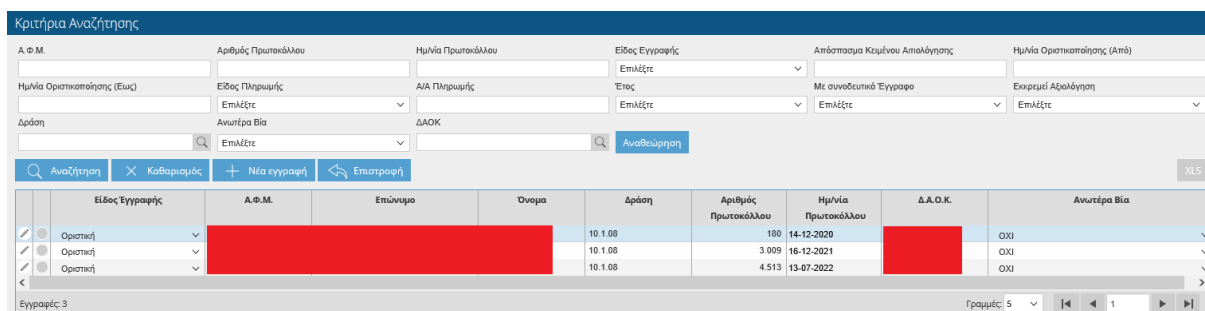

Εικόνα 5. Οθόνη αναζήτησης Ενδικοφανούς Προσφυγής Πληρωμής

Πατώντας το εικονικό πλήκτρο **Νέα εγγραφή** εμφανίζεται η παρακάτω οθόνη, για την καταχώρηση της προσφυγής σας.

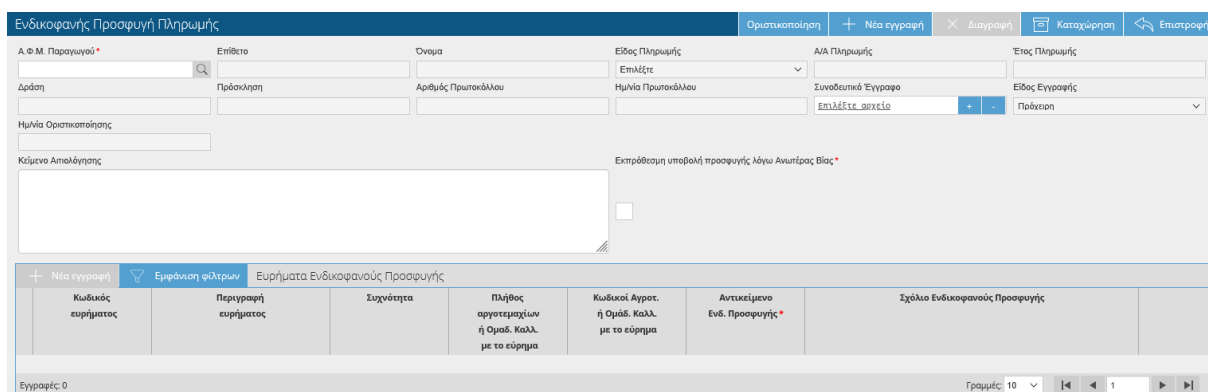

Εικόνα 6. Οθόνη Ενδικοφανούς Προσφυγής Πληρωμής

Επιλέγετε το πλήκτρο  στο πεδίο «**ΑΦΜ Παραγωγού**», και στο αναδυόμενο παράθυρο που εμφανίζεται, επιλέγετε την πληρωμή που σας ενδιαφέρει με το πλήκτρο

 **Επιλογή (F12)**

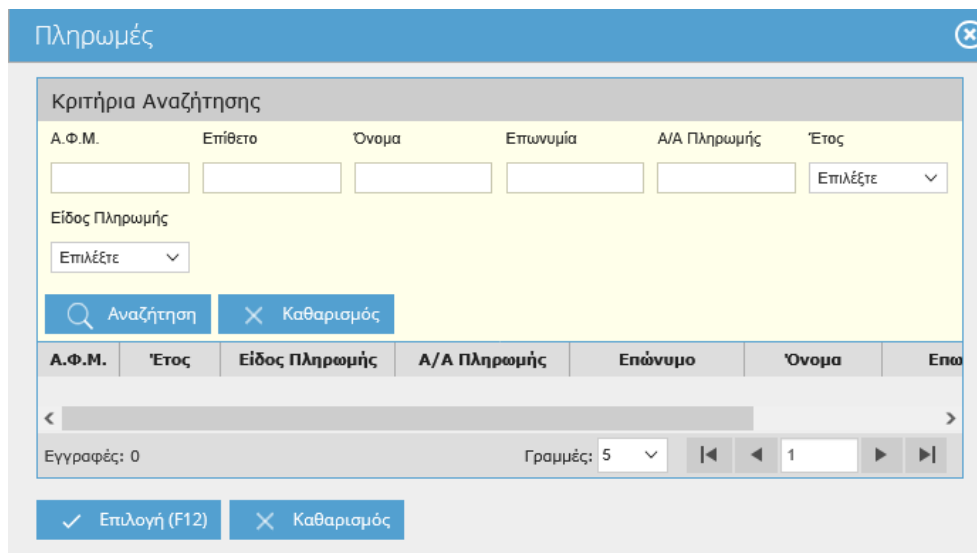

Εικόνα 7. Πληρωμές Παραγωγού

Ακολουθώντας το γέμισμα του ανώτερου τμήματος της οθόνης, με τα στοιχεία σας και τα στοιχεία της επιλεγθείσας πληρωμής, αποθηκεύετε διά του εικονικού πλήκτρου

 **Καταχώρηση**

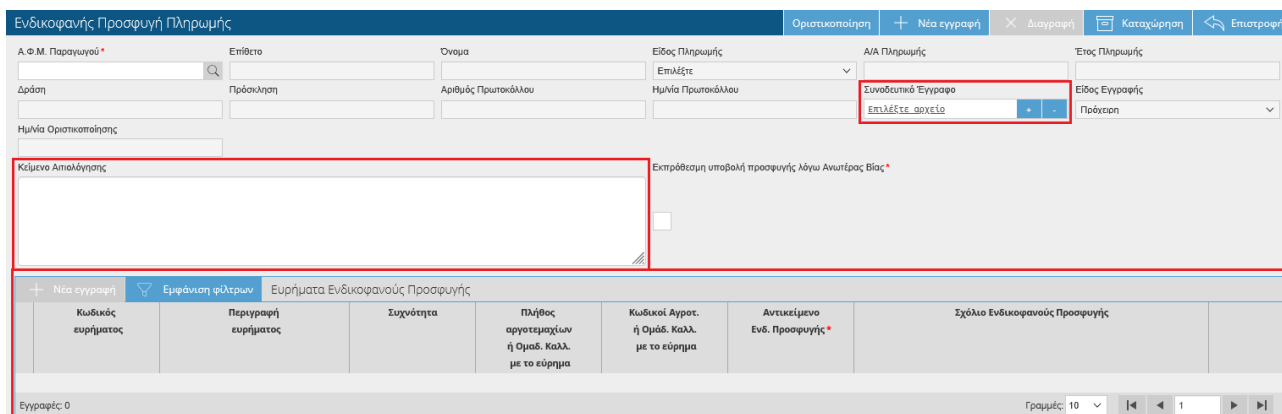

Αμέσως, στο κατώτερο τμήμα της οθόνης και συγκεκριμένα στον πίνακα «**Ευρήματα Ενδικοφανούς Προσφυγής**» θα εμφανιστούν τα ευρήματα όπως αποτυπώνονται στη σχετική πληρωμή.



Εικόνα 8. Κείμενο Απολόγησης

Μπορείτε, να επιλέξετε αν κάποιο εύρημα θα είναι αντικείμενο της προσφυγής σας διά του πεδίου «**Αντικείμενο Ενδ. Προσφυγής**», καθώς και να σχολιάσετε επί αυτού στο πεδίο «**Σχόλιο Ενδικοφανούς Προσφυγής**». Επιπλέον μπορείτε, να επισυνάψετε κάποιο δικαιολογητικό επιλέγοντας το πλήκτρο + στο πεδίο «**Συνοδευτικό Έγγραφο**», καθώς και να τεκμηριώσετε την προσφυγή σας δια της εγγραφής στο πεδίο «**Κείμενο Αιτιολόγησης**».

ΠΡΟΣΟΧΗ: Η επισύναψη παραστατικών στο πεδίο «**Συνοδευτικό Έγγραφο**», δεν υποκαθιστά την ορθή διαδικασία υποβολής/διόρθωσής τους στο σχετικό μενού της εφαρμογής (βλ. **5.1 Υποβολή Παραστατικών**), η οποία και πραγματοποιείται σε συνέχεια της οριστικοποίησης σχετικής προσφυγής πληρωμής.

Εφόσον έχετε ολοκληρώσει και αποθηκεύσει την προσφυγή σας με το , για την οριστικοποίησή της πατάτε το εικονικό πλήκτρο  και στο κατωτέρω μήνυμα επιλέγετε **ΝΑΙ**.

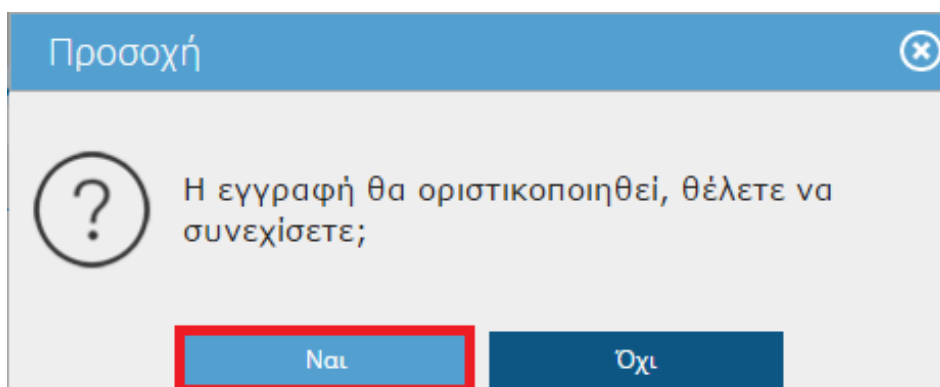

Εικόνα 9. Ερώτημα Οριστικοποίησης Ενδικοφανούς Προσφυγής Πληρωμής

Έπειτα θα εμφανιστεί το παρακάτω μήνυμα, με ταυτόχρονη αυτόματη συμπλήρωση των πεδίων «**Αριθμός Πρωτοκόλλου**» και «**Ημ/νία Πρωτοκόλλου**».

Η οριστικοποίηση ολοκληρώθηκε με επιτυχία.

Εικόνα 10. Επιβεβαίωση Ολοκλήρωσης Οριστικοποίησης

ΠΡΟΣΟΧΗ: Μόνο η **οριστικοποιημένη** προσφυγή λαμβάνεται υπόψη κατά την αξιολόγηση προσφυγών στην εφαρμογή της δράσης Π3-70-1.3.2. Η **μη οριστικοποίηση** της προσφυγής ισοδυναμεί με μη υποβολή!

ΠΡΟΣΟΧΗ: Όσο το σύστημα υποβολής προσφυγών είναι κλειστό, δε μπορείτε να αποθηκεύσετε την εγγραφή σας. Σε περίπτωση που προσπαθήσετε να υποβάλετε προσφυγή, θα εμφανιστεί το παρακάτω μήνυμα.

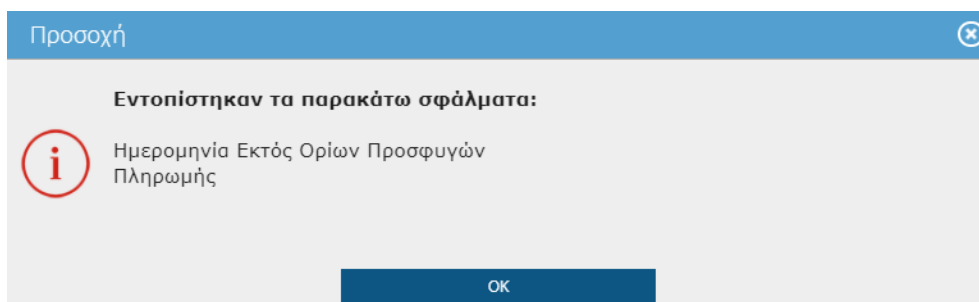

Εικόνα 11. Σφάλμα υποβολής προσφυγής

Στην περίπτωση υποβολής προσφυγής μετά την προβλεπόμενη προθεσμία, γίνεται «τικάρισμα» στο πεδίο «**Εκπρόθεσμη υποβολή προσφυγής λόγω Ανωτέρας Βίας**». Ακολούθως (βλ. επόμενη εικόνα) ανοίγει νέο πεδίο «**Έγγραφο Ανωτέρας Βίας**», στο οποίο, επιλέγοντας το πλήκτρο +, γίνεται ανάρτηση της σχετικής τεκμηρίωσης.

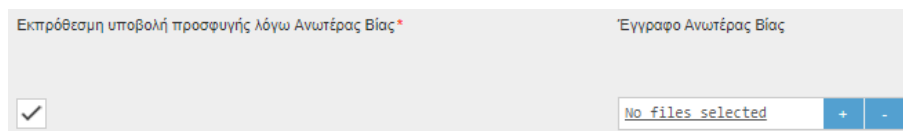

Εικόνα 12. Συμπλήρωση τεκμηρίωσης ανωτέρας βίας

ΠΡΟΣΟΧΗ: Αν δοκιμάσετε να αποθηκεύσετε/οριστικοποιήσετε την προσφυγή σας, με «τικάρισμα» στο πεδίο «**Εκπρόθεσμη υποβολή προσφυγής λόγω Ανωτέρας Βίας**», αλλά χωρίς επισύναψη τεκμηρίωσης, θα εμφανιστεί το παρακάτω μήνυμα.

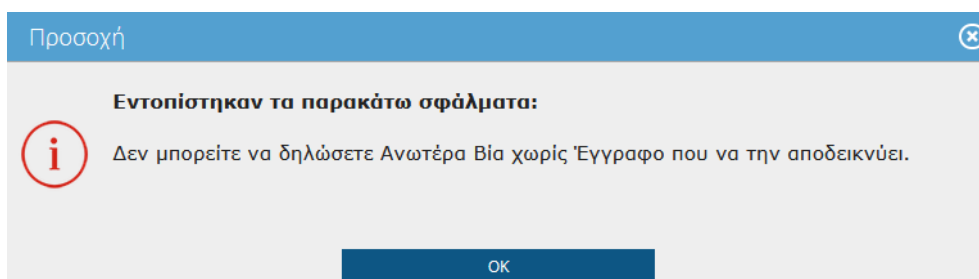

Εικόνα 13. Σφάλμα υποβολής προσφυγής

ΠΡΟΣΟΧΗ: Αν δοκιμάσετε να αποθηκεύσετε/οριστικοποιήσετε την προσφυγή σας, με «τικάρισμα» στο πεδίο «**Εκπρόθεσμη υποβολή προσφυγής λόγω Ανωτέρας Βίας**» και

επισύναψη τεκμηρίωσης, αλλά χωρίς να έχει παρέλθει η προθεσμία υποβολής προσφυγών, θα εμφανιστεί το παρακάτω μήνυμα.

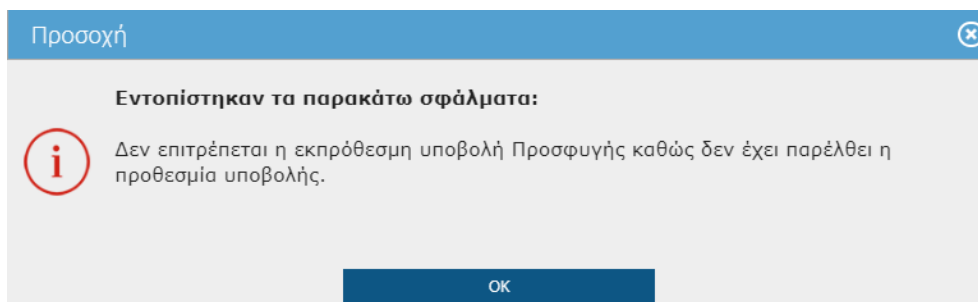

Εικόνα 14. Σφάλμα υποβολής προσφυγής

Σε περίπτωση που έχετε κάνει κάποιο λάθος στην προσφυγή σας, θα πρέπει να κάνετε **Αναθεώρηση**, ώστε να δημιουργήσετε ένα πρόχειρο αντίγραφο αυτής. Η αναθεώρηση μπορεί να γίνει εντός της προθεσμίας υποβολής προσφυγών.

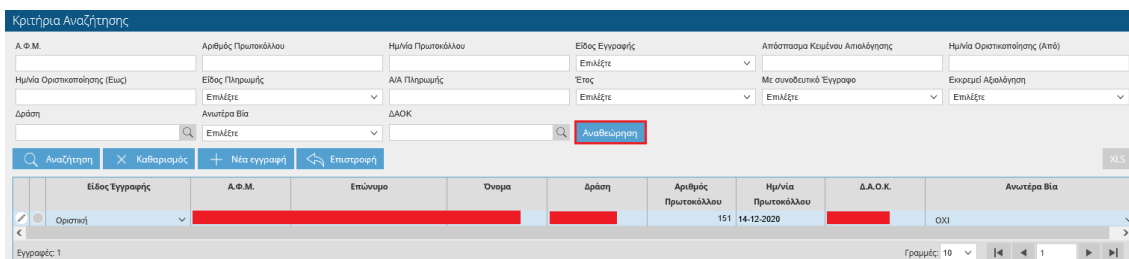

Εικόνα 15. Αναθεώρηση προσφυγής

Έχοντας επιλέξει την οριστική σας προσφυγή και πατώντας το εικονικό πλήκτρο

Αναθεώρηση

θα εμφανιστεί το παρακάτω μήνυμα.

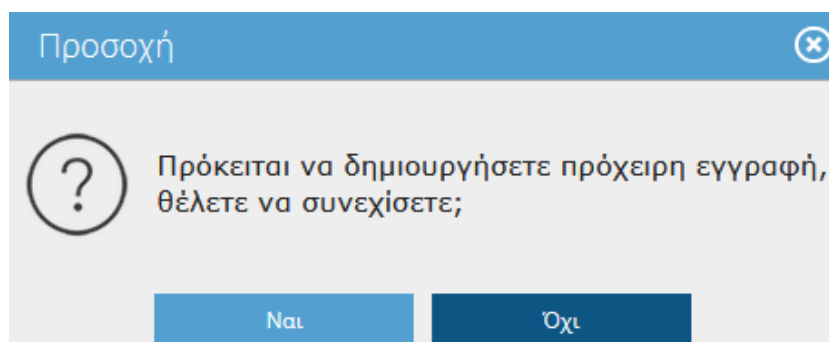

Εικόνα 16. Προειδοποίηση δημιουργίας πρόχειρης εγγραφής

Επιλέγοντας **ΝΑΙ** στο ενημερωτικό αυτό, θα εμφανιστεί το παρακάτω μήνυμα.

Η πρόχειρη εγγραφή δημιουργήθηκε με επιτυχία.

Εικόνα 17. Επιβεβαίωση δημιουργίας πρόχειρης εγγραφής

Θα παρατηρήσετε ότι πλέον υπάρχουν δύο εγγραφές, μία οριστική και μία πρόχειρη.

Κριτήρια Αναζήτησης

A.Φ.Μ. Αριθμός Πρωτοκόλλου Ημ/νία Πρωτοκόλλου Είδος Εγγραφής Αποσπασμα Καζιμένου Αφαλάγησης Ημ/νία Οριστικοποίησης (Από)

Ημ/νία Οριστικοποίησης (Έως) Είδος Πληρωμής Α/Α Πληρωμής Έτος Με συνοδευτικό Έγγραφο Εικρεμεί Αφαλάγηση

Δράση Ανωτέρα Βία ΔΑΟΚ

Αναζήτηση Καθαρισμός Νέα εγγραφή Επιστροφή

Είδος Εγγραφής	A.Φ.Μ.	Επώνυμο	Όνομα	Δράση	Αριθμός Πρωτοκόλλου	Ημ/νία Πρωτοκόλλου	Δ.Α.Ο.Κ.	Ανωτέρα Βία
Πρόχειρη					180	14-12-2020		ΟΧΙ
Οριστική					3.009	16-12-2021		ΟΧΙ
Αναθεωρημένη					4.513	13-07-2022		ΟΧΙ

Εγγραφές: 3 Γραμμές: 10

Εικόνα 18. Πρόχειρη, Οριστική και Αναθεωρημένη προσφυγή

Για να επεξεργαστείτε την πρόχειρη προσφυγή θα πρέπει να κάνετε κλικ στο . Στη συνέχεια η διαδικασία είναι η ίδια όπως περιγράφεται πιο πάνω. Όταν τελειώσετε με τις αλλαγές σας, πρέπει να ξανά-οριστικοποιήσετε την προσφυγή σας. Θα παρατηρήσετε ότι η πρώτη εγγραφή που ήταν οριστική, έχει γίνει «**Αναθεωρημένη**», και η δεύτερη που ήταν πρόχειρη, έγινε «**Οριστική**».

3.3.2 Αξιολόγηση Ενδικοφανών Προσφυγών Πληρωμής

Στη συγκεκριμένη οθόνη εμφανίζονται οι αξιολογήσεις των προσφυγών και παρέχεται πληροφόρηση σχετικά με εκείνη που έχετε υποβάλει, χωρίς όμως τη δυνατότητα οποιασδήποτε τροποποίησης. Κάνοντας κλικ στο σύμβολο εισέρχεστε στην αρχική σελίδα των Αξιολογήσεων Προσφυγών σε μία ήδη καταχωρημένη εγγραφή (χωρίς δυνατότητα τροποποίησης).

Αξιολόγηση Ενδικοφανών Προσφυγών Πληρωμής

Οριστική Ενδικοφανής Προσφυγή Πληρωμής Παραγωγή Επώνυμο Όνομα Δράση

Αριθμός Πρωτοκόλλου Προσφυγής Ημ/νία Πρωτοκόλλου Προσφυγής Είδος Εγγραφής Ημ/νία Οριστικοποίησης

Αποτέλεσμα Αφαλάγησης Ενδικοφανούς Προσφυγής Πρακτικό Αφαλάγησης

Μηχανογραφική Επαναξιολόγηση Επιλέξτε πορεία

Αποτέλεσμα Αξιολόγησης *	Κωδικός ευρήματος	Περιγραφή ευρήματος	Συχνότητα	Πλήθος αργοεμαχών ή Ομοσ. Καλλ. με το εύρημα	Κωδικοί Αγροτ. ή Ομοσ. Καλλ. με το εύρημα	Αντικείμενο Ενδ. Προσφυγής	Σχόλιο Ενδικοφανούς Προσφυγής
Μηχανογραφική Επαναξιολόγηση	100071	Ασυνφωνία Στοιχείων Γεωπόνου	1	1		ΝΑΙ	

Εγγραφές: 1 Γραμμές: 10

Εικόνα 19. Αξιολόγηση Ενδικοφανούς Προσφυγής Πληρωμής

4 Σχετικοί Σύνδεσμοι

<https://p2.dikaiomata.gr/M1018>

5 Υποστήριξη – Εξυπηρέτηση

Για περισσότερες πληροφορίες ή διευκρινίσεις μπορείτε να απευθύνεστε στο Γραφείο Εξυπηρέτησης του Πολίτη για θέματα Αγροτικών Ελέγχων, Ενισχύσεων και Πληρωμών της Διεύθυνσης Εξυπηρέτησης (ΔΕΞΥ) της ΑΑΔΕ:

Τηλεφωνικά: Στο 1521 (χωρίς χρέωση), εργάσιμες ημέρες από 7:00 έως 20:00..

Ψηφιακά: Στο my1521, 24 ώρες το 24ωρο, 7 ημέρες την εβδομάδα, επιλέγοντας:

Κοινωνική Πολιτική, Επιδόματα & Ενισχύσεις > Αγροτικές Ενισχύσεις > Ενιαία Αίτηση Ενίσχυσης > Ενδικοφανείς προσφυγές μέτρων και παρεμβάσεων.

Παράρτημα Α - Στοιχεία Έκδοσης & επικαιροποιήσεων

Στοιχεία Σύνταξης και επιμέλειας

Η παρούσα έκδοση καταρτίστηκε υπό την επιμέλεια της ΔΙΠΕΑΑ.

Ιστορικό Εκδόσεων

Πίνακας 1. Πίνακας εκδόσεων

Πίνακας εκδόσεων		
Έκδοση	Ημερομηνία	Περιγραφή
1.0	17/06/2026	Αρχική Έκδοση